

# 方正富邦信泓灵活配置混合型证券投资基金

## 2019 年年度报告

2019 年 12 月 31 日

基金管理人：方正富邦基金管理有限公司

基金托管人：中国建设银行股份有限公司

送出日期：2020 年 4 月 17 日

## § 1 重要提示及目录

### 1.1 重要提示

基金管理人的董事会、董事保证本报告所载资料不存在虚假记载、误导性陈述或重大遗漏，并对其内容的真实性、准确性和完整性承担个别及连带的法律责任。本年度报告已经三分之二以上独立董事签字同意，并由董事长签发。

基金托管人中国建设银行股份有限公司根据本基金合同规定，于 2020 年 4 月 16 日复核了本报告中的财务指标、净值表现、利润分配情况、财务会计报告、投资组合报告等内容，保证复核内容不存在虚假记载、误导性陈述或者重大遗漏。

基金管理人承诺以诚实信用、勤勉尽责的原则管理和运用基金资产，但不保证基金一定盈利。

基金的过往业绩并不代表其未来表现。投资有风险，投资者在作出投资决策前应仔细阅读本基金的招募说明书及其更新。

德勤华永会计师事务所(特殊普通合伙)为基金财务出具了无保留意见的审计报告，请投资者注意阅读。

本报告期自 2019 年 7 月 26 日起至 2019 年 12 月 31 日止。

## 1.2 目录

<b>§ 1 重要提示及目录</b> .....	<b>2</b>
1.1 重要提示.....	2
1.2 目录.....	3
<b>§ 2 基金简介</b> .....	<b>5</b>
2.1 基金基本情况.....	5
2.2 基金产品说明.....	5
2.3 基金管理人和基金托管人.....	5
2.4 信息披露方式.....	6
2.5 其他相关资料.....	6
<b>§ 3 主要财务指标、基金净值表现及利润分配情况</b> .....	<b>7</b>
3.1 主要会计数据和财务指标.....	7
3.2 基金净值表现.....	7
3.3 其他指标.....	11
3.4 过去三年基金的利润分配情况.....	11
<b>§ 4 管理人报告</b> .....	<b>12</b>
4.1 基金管理人及基金经理情况.....	12
4.2 管理人对报告期内本基金运作合规守信情况的说明.....	14
4.3 管理人对报告期内公平交易情况的专项说明.....	14
4.4 管理人对报告期内基金的投资策略和业绩表现的说明.....	15
4.5 管理人对宏观经济、证券市场及行业走势的简要展望.....	15
4.6 管理人内部有关本基金的监察稽核工作情况.....	16
4.7 管理人对报告期内基金估值程序等事项的说明.....	16
4.8 管理人对报告期内基金利润分配情况的说明.....	16
4.9 报告期内管理人对本基金持有人数或基金资产净值预警情形的说明.....	17
<b>§ 5 托管人报告</b> .....	<b>18</b>
5.1 报告期内本基金托管人合规守信情况声明.....	18
5.2 托管人对报告期内本基金投资运作合规守信、净值计算、利润分配等情况的说明.....	18
5.3 托管人对本年度报告中财务信息等内容的真实、准确和完整发表意见.....	18
<b>§ 6 审计报告</b> .....	<b>19</b>
6.1 审计报告基本信息.....	19
6.2 审计报告的基本内容.....	19
<b>§ 7 年度财务报表</b> .....	<b>22</b>
7.1 资产负债表.....	22
7.2 利润表.....	23
7.3 所有者权益（基金净值）变动表.....	24
7.4 报表附注.....	25
<b>§ 8 投资组合报告</b> .....	<b>52</b>
8.1 期末基金资产组合情况.....	52
8.2 期末按行业分类的股票投资组合.....	52
8.3 期末按公允价值占基金资产净值比例大小排序的所有股票投资明细.....	53
8.4 报告期内股票投资组合的重大变动.....	61
8.5 期末按债券品种分类的债券投资组合.....	63
8.6 期末按公允价值占基金资产净值比例大小排序的前五名债券投资明细.....	64

8.7 期末按公允价值占基金资产净值比例大小排序的所有资产支持证券投资明细 .....	64
8.8 报告期末按公允价值占基金资产净值比例大小排序的前五名贵金属投资明细 .....	64
8.9 期末按公允价值占基金资产净值比例大小排序的前五名权证投资明细 .....	64
8.10 报告期末本基金投资的股指期货交易情况说明 .....	64
8.11 报告期末本基金投资的国债期货交易情况说明 .....	64
8.12 投资组合报告附注 .....	64
<b>§ 9 基金份额持有人信息 .....</b>	<b>66</b>
9.1 期末基金份额持有人户数及持有人结构 .....	66
9.2 期末基金管理人的从业人员持有本基金的情况 .....	66
9.3 期末基金管理人的从业人员持有本开放式基金份额总量区间的情况 .....	66
<b>§ 10 开放式基金份额变动 .....</b>	<b>68</b>
<b>§ 11 重大事件揭示 .....</b>	<b>69</b>
11.1 基金份额持有人大会决议 .....	69
11.2 基金管理人、基金托管人的专门基金托管部门的重大人事变动 .....	69
11.3 涉及基金管理人、基金财产、基金托管业务的诉讼 .....	69
11.4 基金投资策略的改变 .....	69
11.5 为基金进行审计的会计师事务所情况 .....	69
11.6 管理人、托管人及其高级管理人员受稽查或处罚等情况 .....	69
11.7 基金租用证券公司交易单元的有关情况 .....	69
11.8 其他重大事件 .....	71
<b>§ 12 影响投资者决策的其他重要信息 .....</b>	<b>74</b>
12.1 报告期内单一投资者持有基金份额比例达到或超过 20% 的情况 .....	74
<b>§ 13 备查文件目录 .....</b>	<b>75</b>
13.1 备查文件目录 .....	75
13.2 存放地点 .....	75
13.3 查阅方式 .....	75

## § 2 基金简介

### 2.1 基金基本情况

基金名称	方正富邦信泓灵活配置混合型证券投资基金	
基金简称	方正富邦信泓混合	
基金主代码	006689	
基金运作方式	契约型开放式	
基金合同生效日	2019 年 7 月 26 日	
基金管理人	方正富邦基金管理有限公司	
基金托管人	中国建设银行股份有限公司	
报告期末基金份额总额	118,973,671.59 份	
基金合同存续期	不定期	
下属分级基金的基金简称:	方正富邦信泓混合 A	方正富邦信泓混合 C
下属分级基金的交易代码:	006689	008182
报告期末下属分级基金的份额总额	89,887,121.77 份	29,086,549.82 份

### 2.2 基金产品说明

投资目标	本基金秉承精选个股和长期价值投资理念，力争为投资者创造长期稳定的投资回报。
投资策略	本基金的资产配置采用“自上而下”和“自下而上”相结合的多因素分析策略，综合运用定性分析和“宏观量化模型”等定量分析手段，判断全球经济发展形势及中国经济发展趋势（包括宏观经济运行周期、财政及货币政策、资金供需情况、证券市场估值水平等），对股票市场、债券市场未来一段时间内的风险收益特征做出合理预测，从而确定基金资产在股票、债券、现金三大类资产之间的投资比例，并随着各类资产风险收益特征的相对变化，适时动态地调整股票、债券和货币市场工具的投资比例，力争规避市场风险，提高基金收益率水平。
业绩比较基准	沪深 300 指数收益率×70%+中证全债指数收益率×30%
风险收益特征	本基金为混合型基金，其预期收益及预期风险水平高于债券型基金和货币市场基金，但低于股票型基金，属于中高风险水平的投资品种。

### 2.3 基金管理人和基金托管人

项目	基金管理人	基金托管人
名称	方正富邦基金管理有限公司	中国建设银行股份有限公司
信息披露负责人	姓名	蒋金强
	联系电话	010-57303988
	电子邮箱	jiangjq@founderff.com
客户服务电话	400-818-0990	010-67595096
传真	010-57303718	010-66275853
注册地址	北京市西城区车公庄大街	北京市西城区金融大街 25 号

	12 号东侧 8 层	
办公地址	北京市西城区车公庄大街 12 号东侧 8 层	北京市西城区闹市口大街 1 号 院 1 号楼
邮政编码	100037	100033
法定代表人	何亚刚	田国立

## 2.4 信息披露方式

本基金选定的信息披露报纸名称	《中国证券报》
登载基金年度报告正文的管理人互联网网址	www.founderff.com
基金年度报告备置地点	基金管理人和基金托管人的办公地址

## 2.5 其他相关资料

项目	名称	办公地址
会计师事务所	德勤华永会计师事务所(特殊普通合伙)	上海市黄浦区延安东路 222 号 30 楼
注册登记机构	方正富邦基金管理有限公司	北京市西城区车公庄大街 12 号东侧 8 层

## § 3 主要财务指标、基金净值表现及利润分配情况

### 3.1 主要会计数据和财务指标

金额单位：人民币元

3.1.1 期间数据和指标	2019 年 7 月 26 日(基金合同生效日)-2019 年 12 月 31 日	
	方正富邦信泓混合 A	方正富邦信泓混合 C
本期已实现收益	2,658,273.74	126,100.83
本期利润	5,847,978.13	959,036.13
加权平均基金份额本期利润	0.0324	0.0942
本期加权平均净值利润率	3.26%	9.33%
本期基金份额净值增长率	4.74%	2.66%
3.1.2 期末数据和指标	2019 年末	
期末可供分配利润	1,669,829.41	464,957.64
期末可供分配基金份额利润	0.0186	0.0160
期末基金资产净值	94,148,494.78	29,859,436.13
期末基金份额净值	1.0474	1.0266
3.1.3 累计期末指标	2019 年末	
基金份额累计净值增长率	4.74%	2.66%

注：1、本期已实现收益指基金本期利息收入、投资收益、其他收入（不含公允价值变动收益）扣除相关费用后的余额，本期利润为本期已实现收益加上本期公允价值变动收益。

2、所述基金业绩指标不包括持有人认购或交易基金的各项费用，计入费用后实际收益水平要低于所列数字。

3、自 2019 年 11 月 5 日起，本基金增设 C 类份额类别，份额首次确认日为 2019 年 11 月 6 日，增设当期的相关数据和指标按实际存续期计算。

### 3.2 基金净值表现

#### 3.2.1 基金份额净值增长率及其与同期业绩比较基准收益率的比较

方正富邦信泓混合 A

阶段	份额净值增长率①	份额净值增长率标准差②	业绩比较基准收益率③	业绩比较基准收益率标准差④	①-③	②-④
过去三个月	6.27%	0.44%	5.57%	0.51%	0.70%	-0.07%
自基金合同生效起至今	4.74%	0.52%	5.20%	0.57%	-0.46%	-0.05%

方正富邦信泓混合 C

阶段	份额净值增长率①	份额净值增长率标准差②	业绩比较基准收益率③	业绩比较基准收益率标准差④	①-③	②-④
过去三个月	6.27%	0.44%	5.57%	0.51%	0.70%	-0.07%
自基金合同生效起至今	4.74%	0.52%	5.20%	0.57%	-0.46%	-0.05%

		准差②	率③	④		
自基金合同生效起至今	2.66%	0.46%	2.10%	0.53%	0.56%	-0.07%

注：自 2019 年 11 月 5 日期，本基金增设 C 类份额类别，份额首次确认日为 2019 年 11 月 6 日，增设当期的相关数据和指标按实际存续期计算。

### 3.2.2 自基金合同生效以来基金份额累计净值增长率变动及其与同期业绩比较基准收益率变动的比较

方正富邦信泓混合A基金份额累计净值增长率与同期业绩比较基准收益率的历史走势对比图

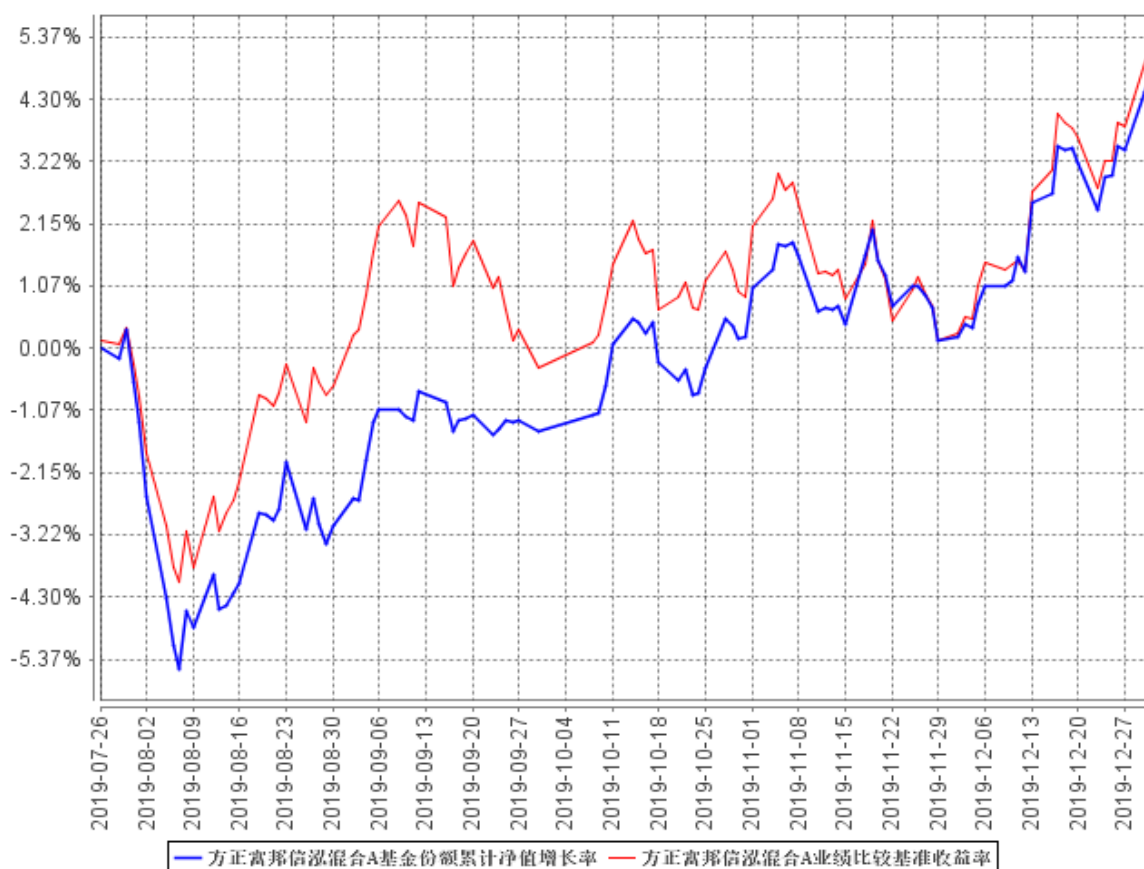



方正富邦信泓混合C基金份额累计净值增长率与同期业绩比较基准收益率的历史走势对比图

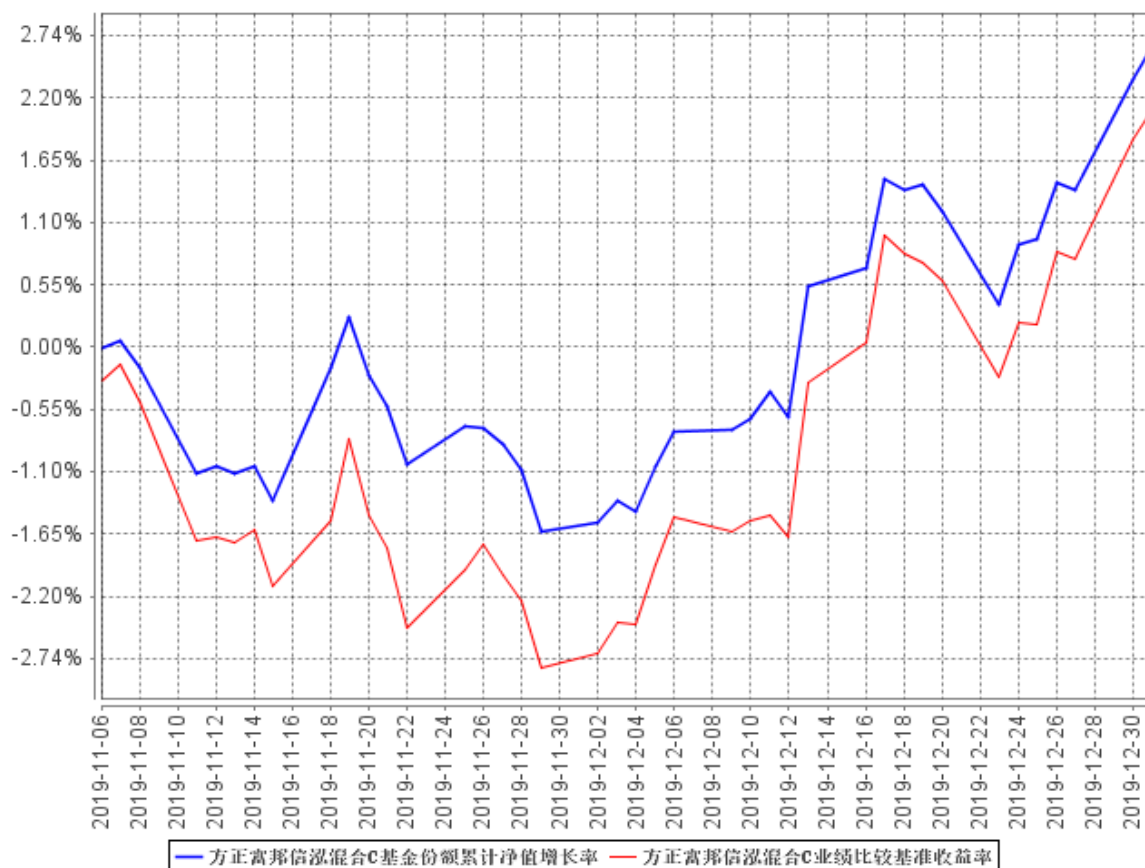

注：自 2019 年 11 月 5 日起，本基金增设 C 类份额类别，份额首次确认日为 2019 年 11 月 6 日，增设当期的相关数据和指标按实际存续期计算。

### 3.2.3 自基金合同生效以来基金每年净值增长率及其与同期业绩比较基准收益率的比较

方正富邦信泓混合A自基金合同生效以来基金每年净值增长率及其与同期业绩比较基准收益率的对比图

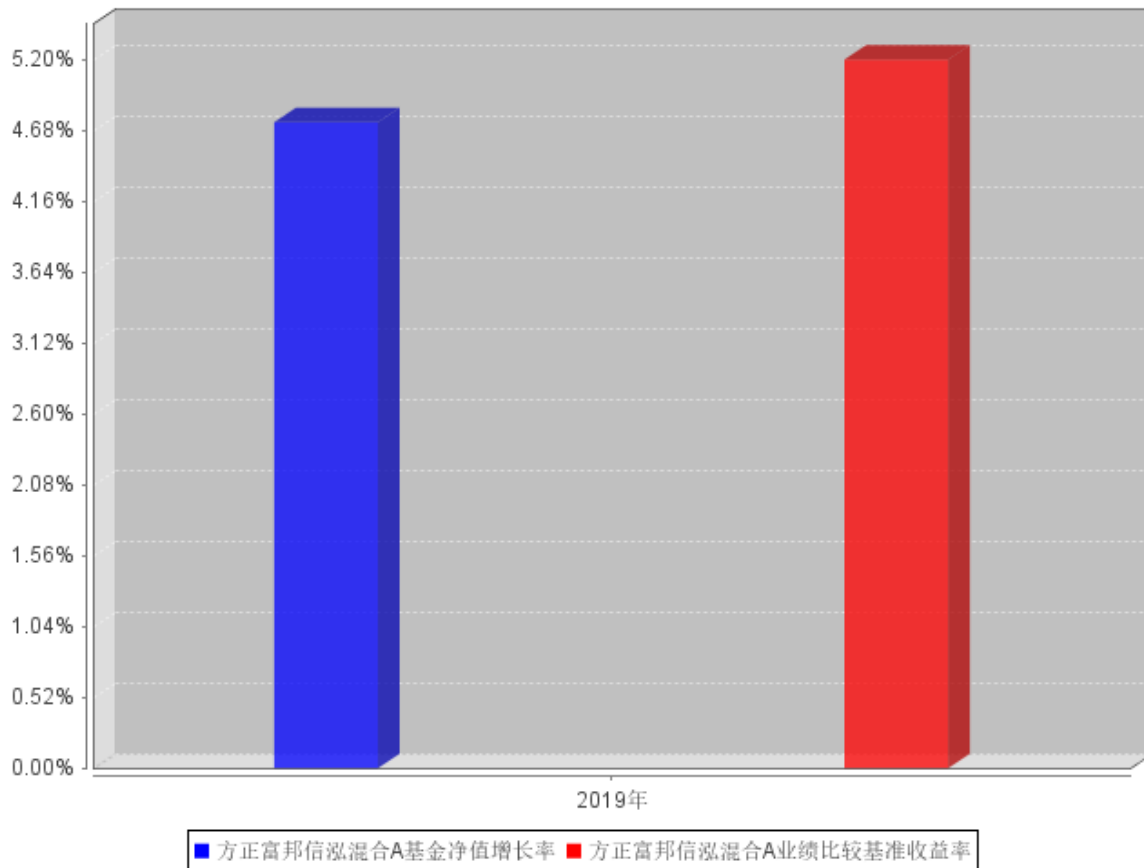

方正富邦信泓混合C自基金合同生效以来基金每年净值增长率及其与同期业绩比较基准收益率的对比图

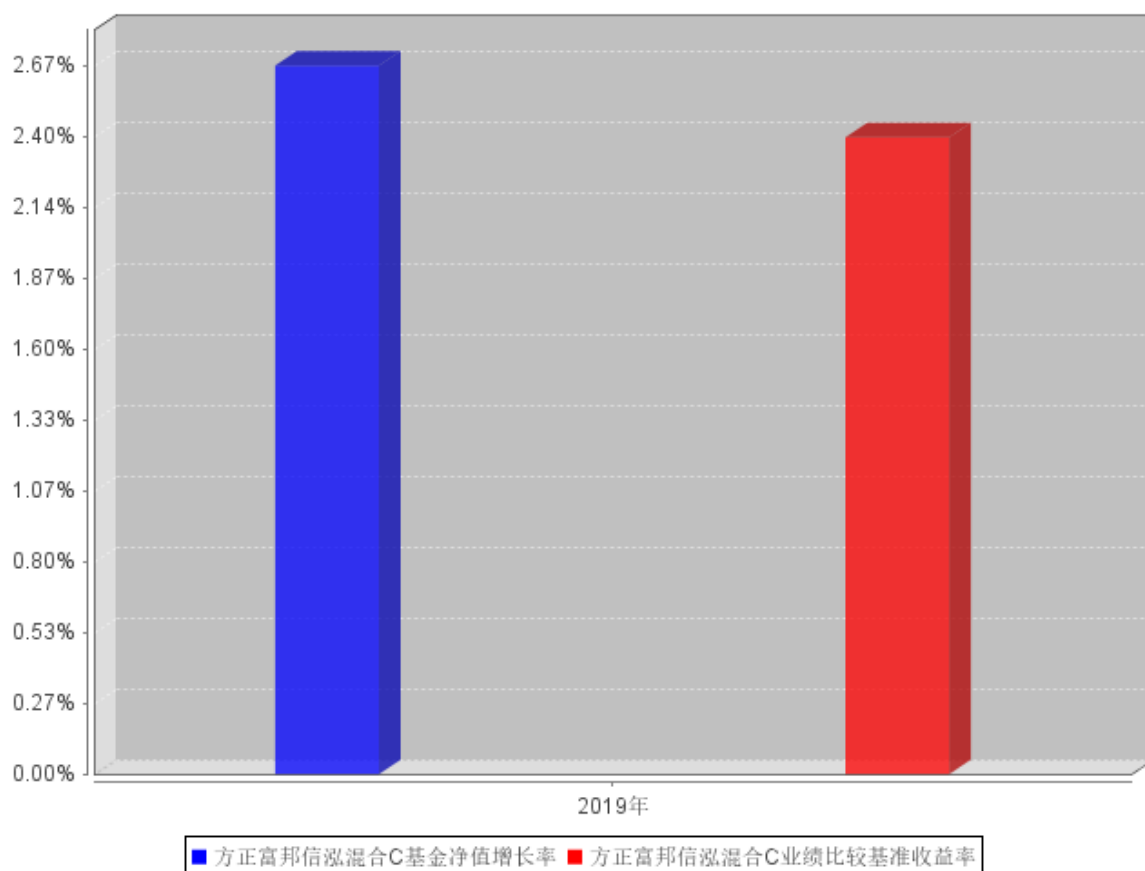

注：本基金合同于 2019 年 7 月 26 日生效，合同生效当年按实际存续期计算，不按整个自然年度进行折算。

### 3.3 其他指标

无。

### 3.4 过去三年基金的利润分配情况

本基金过往三年未进行利润分配。

## § 4 管理人报告

### 4.1 基金管理人及基金经理情况

#### 4.1.1 基金管理人及其管理基金的经验

本基金管理人为方正富邦基金管理有限公司。方正富邦基金管理有限公司（以下简称“本公司”）经中国证券监督管理委员会批准（证监许可【2011】1038号）于2011年7月8日成立。本公司注册资本6.6亿元人民币。本公司股东为方正证券股份有限公司，持有股份比例66.7%；富邦证券投资信托股份有限公司，持有股份比例33.3%。

截止2019年12月31日，本公司管理21只证券投资基金：方正富邦创新动力混合型证券投资基金、方正富邦红利精选混合型证券投资基金、方正富邦货币市场基金、方正富邦金小宝货币市场证券投资基金、方正富邦中证保险主题指数分级证券投资基金、方正富邦深证100交易型开放式指数证券投资基金、方正富邦深证100交易型开放式指数证券投资基金联接基金、方正富邦丰利债券型证券投资基金、方正富邦富利纯债债券型发起式证券投资基金、方正富邦中证500交易型开放式指数证券投资基金、方正富邦中证500交易型开放式指数证券投资基金联接基金、方正富邦睿利纯债债券型证券投资基金、方正富邦惠利纯债债券型证券投资基金、方正富邦天鑫灵活配置混合型证券投资基金、方正富邦天睿灵活配置混合型证券投资基金、方正富邦天恒灵活配置混合型证券投资基金、方正富邦沪深300交易型开放式指数证券投资基金、方正富邦恒生沪深港通大湾区综合指数证券投资基金（LOF）、方正富邦添利纯债债券型证券投资基金、方正富邦信泓灵活配置混合型证券投资基金、方正富邦中证主要消费红利指数增强型证券投资基金（LOF），同时管理10个特定客户资产投资组合。

#### 4.1.2 基金经理（或基金经理小组）及基金经理助理简介

姓名	职务	任本基金的基金经理（助理）期限		证券从业年限	说明
		任职日期	离任日期		
符健	研究部副总经理（主持工作）兼本基金基金经理	2019年7月26日	-	8年	本科毕业于北京大学财务管理、数学与应用数学专业，硕士毕业于北京大学金融学专业，2007年7月至2011年5月于中国工商银行股份有限公司资产托管部担任业务经理；2011年5月至2013年5月于光大证券

					<p>股份有限公司研究所担任行业分析师；2013年5月至2015年2月于平安证券有限责任公司研究所担任首席分析师；2015年2月至2018年2月于国泰君安证券股份有限公司研究所担任首席分析师；2018年3月至2018年11月于方正富邦基金管理有限公司研究部担任部门总经理；2018年11月至2019年6月于方正富邦基金管理有限公司研究部担任副总经理。2019年6月至报告期末于方正富邦基金管理有限公司研究部担任副总经理（主持工作）。2018年6月至报告期末，任方正富邦创新动力混合型证券投资基金基金经理。2019年7月至报告期末，任方正富邦信泓灵活配置混合型证券投资基金基金经理。</p>
闻晨雨	本基金基金经理	2019年11月5日	-	4年	<p>硕士毕业于美国雪城大学金融学专业，2015年12月，加入方正富邦基金管理有限公司，2015年12月至2019年3月在研究部任研究员，2019年3月至2019年4月在专户投资部任拟任投资经理，2019年4月至2019年9月在专户投资</p>

					部任投资经理, 2019年9月至2019年11月在权益投资部任拟任基金经理。2019年11月至报告期末, 任方正富邦信泓灵活配置混合型证券投资基金基金经理。
--	--	--	--	--	--

注: 1. “任职日期”和“离任日期”分别指公司决定确定的聘任日期和解聘日期。

2. 证券从业的含义遵从行业协会《证券业从业人员资格管理办法》的相关规定。

#### 4.2 管理人对报告期内本基金运作合规守信情况的说明

报告期内, 本基金管理人严格遵守《证券法》、《证券投资基金法》及其各项配套法规、《方正富邦信泓灵活配置混合型证券投资基金基金合同》和其他相关法律法规的规定, 本着诚实信用、勤勉尽责、安全高效的原则管理和运用基金资产, 在严格控制风险的基础上, 为基金份额持有人谋求最大利益。本基金运作管理符合有关法律法规和基金合同的规定和约定, 无损害基金份额持有人利益的行为。

#### 4.3 管理人对报告期内公平交易情况的专项说明

##### 4.3.1 公平交易制度和控制方法

本基金管理人为保证公司所管理的不同投资组合得到公平对待, 保护投资者合法权益, 根据《中华人民共和国证券投资基金法》、《证券投资基金管理公司管理办法》以及《证券投资基金管理公司公平交易制度指导意见》、《特定客户资产管理业务试点管理办法》等法律法规制定《方正富邦基金管理有限公司公平交易制度》。

《方正富邦基金管理有限公司公平交易制度》对公平交易的原则与内容, 研究支持、投资决策的内部控制, 交易执行的内部控制, 行为监控和分析评估, 报告、信息披露和外部监督进行了详细的梳理及规范。

本基金管理人根据相关制度建立科学的研究、投资决策、交易、公平交易分析体系, 并通过加强交易执行环节内部控制, 通过工作制度、流程和技术手段保证公平交易原则的实现。同时, 通过对投资交易行为的监控、分析评估和信息披露来加强对公平交易过程和结果的监督。合规与风险管理部根据恒生电子投资交易系统公平交易稽核分析模块定期出具公司不同组合间的公平交易报告。

本基金管理人在投资管理活动中, 严格遵守法律法规关于公平交易的相关规定, 公平对待不同投资组合, 严禁直接或者通过与第三方的交易安排在不同投资组合之间进行利益输送。

### 4.3.2 公平交易制度的执行情况

报告期内，本基金管理人严格执行了《证券投资基金管理公司公平交易制度指导意见》和《方正富邦基金管理有限公司公平交易制度》的规定，通过系统和人工等方式在各业务环节严格控制交易公平执行，公平对待旗下管理的所有投资组合。

在投资决策内部控制方面，本基金管理人建立了统一的投资研究管理平台和全公司适用的投资对象备选库和交易对象备选库，确保各投资组合在获取研究信息、投资建议及实施投资决策方面享有平等的机会。健全投资授权制度，明确各投资决策主体的职责和权限划分，投资组合经理在授权范围内自主决策。建立投资组合投资信息的管理及保密制度，通过岗位设置、制度约束、技术手段相结合的方式，使不同投资组合经理之间的持仓和交易等重大非公开投资信息相互隔离。

在交易执行控制方面，本基金管理人实行集中交易制度，交易部运用交易系统中设置的公平交易功能并按照时间优先，价格优先的原则严格执行所有指令，确保公平对待各投资组合。对于一级市场申购等场外交易，按照公平交易原则建立和完善了相关分配机制。

### 4.3.3 异常交易行为的专项说明

本基金管理人建立了对异常交易的控制制度，报告期内未发现本基金存在异常交易行为。

## 4.4 管理人对报告期内基金的投资策略和业绩表现的说明

### 4.4.1 报告期内基金投资策略和运作分析

本基金新成立于 2019 年 7 月 26 日，成立后由于中美贸易谈判破裂、人民币汇率破七、美国宣布中国为汇率操纵国等诸多宏观负面事件密集冲击，在成立初期遭遇了一定幅度的回撤。之后本基金及时对原有建仓策略进行了适当修正，在之后迎来了一轮净值的显著修复。在配置上，本基金始终坚持均衡配置策略，坚持以公司基本面分析为主，努力为客户实现持续稳定的正回报。最终信泓基金用不到半年时间实现 4.74% 的净收益，成功实现了业绩基准目标。

### 4.4.2 报告期内基金的业绩表现

截至本报告期末方正富邦信泓混合 A 基金份额净值为 1.0474 元，本报告期基金份额净值增长率为 4.74%，同期业绩比较基准收益率为 5.20%；截至本报告期末方正富邦信泓混合 C 基金份额净值为 1.0266 元，本报告期基金份额净值增长率为 2.66%；同期业绩比较基准收益率为 2.10%。

## 4.5 管理人对宏观经济、证券市场及行业走势的简要展望

受累于新型冠状病毒肺炎疫情的影响，原本处于周期性复苏的中国经济在 2020 年上半年将遭受较大困难，如果短期无特效药出现，此轮新型冠状病毒肺炎疫情有望持续到 2020 年 5 月份，本基金对 2020 年上半年经济预测持相对悲观态度。但 5 月疫情结束后，经济有望迎来一轮报复性修复行情，我们对 2020 年下半年经济持相对乐观态度。

目前判断，上半年股市将低位震荡为主，疫情结束后，下半年 A 股有望迎来普涨的系统性机会。本基金将坚持均衡配置的原则，在尽量控制下行风险的情况下，努力为客户创造持续稳定的超额回报。

#### 4.6 管理人内部有关本基金的监察稽核工作情况

本报告期内，基金管理人的监察稽核的主要工作情况如下：

1. 坚持做好合规风险的事前、事中与事后控制，履行依法监督检查职责，督促基金加强风险把控，规范运营。

2. 日常监察和专项监察相结合，通过定期检查、不定期抽查、专项监察等工作方法，加强了对基金日常业务的合规审核和合规监测，并加强了对重要业务和关键业务环节的监督检查。

3. 根据监管法律法规的最新变化，不断推动公司各部门更新与完善公司各项规章制度和业务流程，制定、颁布和更新一系列制度，确保内控制度的全面、合法、合规。

4. 加强法律法规的教育培训与宣传，促进公司合规文化的建设。

#### 4.7 管理人对报告期内基金估值程序等事项的说明

公司设立的基金估值委员会为公司基金估值决策机构，负责制定公司所管理基金的基本估值政策，对公司旗下基金已采用的估值政策、方法、流程的执行情况进行审核监督，对因经营环境或市场变化等导致需调整已实施的估值政策、方法和流程的，负责审查批准基金估值政策、方法和流程的变更和执行。确保基金估值工作符合相关法律法规和基金合同的规定，确保基金资产估值的公平、合理，有效维护投资人的利益。估值委员会由公司分管估值业务的高级管理人员、督察长、投资总监、研究部负责人、基金运营部负责人及合规与风险管理部负责人组成。

公司基金估值委员会下设基金估值工作小组，由具备丰富专业知识、两年以上基金行业相关领域工作经历、熟悉基金投资品种定价及基金估值法律法规、具备较强专业胜任能力的基金经理、数量研究员、风险管理人员、监察稽核人员及基金运营人员组成。

基金经理作为估值工作小组的成员之一，在基金估值定价过程中，充分表达对相关问题及定价方案的意见或建议，参与估值方案提议的制定。但对估值政策和估值方案不具备最终表决权。参与估值流程的各方还包括本基金托管银行，托管人根据法律法规要求对基金估值及净值计算履行复核责任。定价服务机构按照商业合同约定提供定价服务。上述参与估值流程各方之间不存在任何重大利益冲突。

#### 4.8 管理人对报告期内基金利润分配情况的说明

根据《基金法》、《方正富邦信泓灵活配置混合型证券投资基金基金合同》及其他相关法律法规的规定，本报告期内，本基金未进行分红。



本基金截止本报告期末不存在根据基金合同约定应分配但尚未实施利润分配的情形。

#### **4.9 报告期内管理人对本基金持有人数或基金资产净值预警情形的说明**

本基金本报告期内不存在基金持有人数或基金资产净值预警的情况。

## § 5 托管人报告

### 5.1 报告期内本基金托管人遵规守信情况声明

本报告期，中国建设银行股份有限公司在本基金的托管过程中，严格遵守了《证券投资基金法》、基金合同、托管协议和其他有关规定，不存在损害基金份额持有人利益的行为，完全尽职尽责地履行了基金托管人应尽的义务。

### 5.2 托管人对报告期内本基金投资运作遵规守信、净值计算、利润分配等情况的说明

本报告期，本托管人按照国家有关规定、基金合同、托管协议和其他有关规定，对本基金的基金资产净值计算、基金费用开支等方面进行了认真的复核，对本基金的投资运作方面进行了监督，未发现基金管理人有关损害基金份额持有人利益的行为。

报告期内，本基金未实施利润分配。

### 5.3 托管人对本年度报告中财务信息等内容的真实、准确和完整发表意见

本托管人复核审查了本报告中的财务指标、净值表现、利润分配情况、财务会计报告、投资组合报告等内容，保证复核内容不存在虚假记载、误导性陈述或者重大遗漏。

## § 6 审计报告

### 6.1 审计报告基本信息

财务报表是否经过审计	是
审计意见类型	标准无保留意见
审计报告编号	德师报(审)字(20)第 P01426 号

### 6.2 审计报告的基本内容

审计报告标题	审计报告
审计报告收件人	方正富邦信泓灵活配置混合型证券投资基金全体持有人
审计意见	<p>我们审计了方正富邦信泓灵活配置混合型证券投资基金的财务报表，包括 2019 年 12 月 31 日的资产负债表，2019 年 7 月 26 日(基金合同生效日)至 2019 年 12 月 31 日止期间利润表、所有者权益(基金净值)变动表以及相关财务报表附注。</p> <p>我们认为，后附的财务报表在所有重大方面按照企业会计准则和中国证券监督管理委员会发布的关于基金行业实务操作的有关规定编制，公允反映了方正富邦信泓灵活配置混合型证券投资基金 2019 年 12 月 31 日的财务状况、2019 年 7 月 26 日(基金合同生效日)至 2019 年 12 月 31 日止期间的经营成果和基金净值变动情况。</p>
形成审计意见的基础	<p>我们按照中国注册会计师审计准则的规定执行了审计工作。审计报告的“注册会计师对财务报表审计的责任”部分进一步阐述了我们在这些准则下的责任。按照中国注册会计师职业道德守则，我们独立于方正富邦信泓灵活配置混合型证券投资基金，并履行了职业道德方面的其他责任。我们相信，我们获取的审计证据是充分、适当的，为发表审计意见提供了基础。</p>
强调事项	—
其他事项	—
其他信息	<p>方正富邦基金管理有限公司(以下简称“基金管理人”)管理层对其他信息负责。其他信息包括方正富邦信泓灵活配置混合型证券投资基金 2019 年年度报告中涵盖的信息，但不包括财务报表和我们的审计报告。</p> <p>我们对财务报表发表的审计意见不涵盖其他信息，我们也不对其他信息发表任何形式的鉴证结论。</p> <p>结合我们对财务报表的审计，我们的责任是阅读其他信息，在此过程中，考虑其他信息是否与财务报表或我们在审计过程中了解到的情况存在重大不一致或者似乎存在重大错报。</p> <p>基于我们已执行的工作，如果我们确定其他信息存在重大错报，我们应当报告该事实。在这方面，我们无任何事项需要报告。</p>
管理层和治理层对财务报表的责任	<p>基金管理人管理层负责按照企业会计准则和中国证券监督管理委员会发布的关于基金行业实务操作的有关规定编制财务报表，使其</p>

	<p>实现公允反映，并设计、执行和维护必要的内部控制，以使财务报表不存在由于舞弊或错误而导致的重大错报。</p> <p>在编制财务报表时，基金管理人管理层负责评估方正富邦信泓灵活配置混合型证券投资基金的持续经营能力，披露与持续经营相关的事项(如适用)，并运用持续经营假设，除非基金管理人管理层计划清算方正富邦信泓灵活配置混合型证券投资基金、终止经营或别无其他现实的选择。</p> <p>基金管理人治理层负责监督方正富邦信泓灵活配置混合型证券投资基金的财务报告过程。</p>
<p>注册会计师对财务报表审计的责任</p>	<p>我们的目标是对财务报表整体是否不存在由于舞弊或错误导致的重大错报获取合理保证，并出具包含审计意见的审计报告。合理保证是高水平的保证，但并不能保证按照审计准则执行的审计在某一重大错报存在时总能发现。错报可能由于舞弊或错误导致，如果合理预期错报单独或汇总起来可能影响财务报表使用者依据财务报表作出的经济决策，则通常认为错报是重大的。</p> <p>在按照审计准则执行审计工作的过程中，我们运用职业判断，并保持职业怀疑。同时，我们也执行以下工作：</p> <p>(1) 识别和评估由于舞弊或错误导致的财务报表重大错报风险，设计和实施审计程序以应对这些风险，并获取充分、适当的审计证据，作为发表审计意见的基础。由于舞弊可能涉及串通、伪造、故意遗漏、虚假陈述或凌驾于内部控制之上，未能发现由于舞弊导致的重大错报的风险高于未能发现由于错误导致的重大错报的风险。</p> <p>(2) 了解与审计相关的内部控制，以设计恰当的审计程序，但目的并非对内部控制的有效性发表意见。</p> <p>(3) 评价基金管理人管理层选用会计政策的恰当性和作出会计估计及相关披露的合理性。</p> <p>(4) 对基金管理人管理层使用持续经营假设的恰当性得出结论。同时，根据获取的审计证据，就可能导致对方正富邦信泓灵活配置混合型证券投资基金持续经营能力产生重大疑虑的事项或情况是否存在重大不确定性得出结论。如果我们得出结论认为存在重大不确</p>

	<p>定性, 审计准则要求我们在审计报告中提请报表使用者注意财务报表中的相关披露; 如果披露不充分, 我们应当发表非无保留意见。我们的结论基于截至审计报告日可获得的信息。然而, 未来的事项或情况可能导致方正富邦信泓灵活配置混合型证券投资基金不能持续经营。</p> <p>(5) 评价财务报表的总体列报(包括披露)、结构和内容, 并评价财务报表是否公允反映相关交易和事项。</p> <p>我们与基金管理人治理层就计划的审计范围、时间安排和重大审计发现等事项进行沟通, 包括沟通我们在审计中识别出的值得关注的内部控制缺陷。</p>
会计师事务所的名称	德勤华永会计师事务所(特殊普通合伙)
注册会计师的姓名	杨丽   杨婧
会计师事务所的地址	上海市黄浦区延安东路 222 号 30 楼
审计报告日期	2020 年 4 月 16 日

## § 7 年度财务报表

## 7.1 资产负债表

会计主体：方正富邦信泓灵活配置混合型证券投资基金

报告截止日：2019 年 12 月 31 日

单位：人民币元

资产	附注号	本期末 2019 年 12 月 31 日
<b>资产：</b>		
银行存款	7.4.7.1	32,274,978.92
结算备付金		437,037.15
存出保证金		103,297.87
交易性金融资产	7.4.7.2	104,311,613.40
其中：股票投资		87,649,643.00
基金投资		-
债券投资		16,661,970.40
资产支持证券投资		-
贵金属投资		-
衍生金融资产	7.4.7.3	-
买入返售金融资产	7.4.7.4	30,700,000.00
应收证券清算款		-
应收利息	7.4.7.5	360,767.92
应收股利		-
应收申购款		985.22
递延所得税资产		-
其他资产	7.4.7.6	-
资产总计		168,188,680.48
<b>负债和所有者权益</b>	<b>附注号</b>	<b>本期末 2019 年 12 月 31 日</b>
<b>负 债：</b>		
短期借款		-
交易性金融负债		-
衍生金融负债	7.4.7.3	-
卖出回购金融资产款		13,000,000.00
应付证券清算款		28,699,661.37
应付赎回款		2,058,513.19
应付管理人报酬		97,546.44
应付托管费		30,483.25
应付销售服务费		4,827.50
应付交易费用	7.4.7.7	122,248.13
应交税费		-
应付利息		6,613.98

应付利润		-
递延所得税负债		-
其他负债	7.4.7.8	160,855.71
负债合计		44,180,749.57
<b>所有者权益：</b>		
实收基金	7.4.7.9	118,973,671.59
未分配利润	7.4.7.10	5,034,259.32
所有者权益合计		124,007,930.91
负债和所有者权益总计		168,188,680.48

注：1. 报告截止日 2019 年 12 月 31 日，方正富邦信泓混合 A 份额净值为人民币 1.0474 元，方正富邦信泓混合 C 份额净值为人民币 1.0266 元；基金份额总额为 118,973,671.59 份，方正富邦信泓混合 A 份额 89,887,121.77 份，方正富邦信泓混合 C 份额 29,086,549.82 份。

2. 本基金合同生效日为 2019 年 7 月 26 日，本会计期间为 2019 年 7 月 26 日(基金合同生效日)至 2019 年 12 月 31 日止。

3. 自 2019 年 11 月 5 日起，本基金增设 C 类份额类别，份额首次确认日为 2019 年 11 月 6 日，本会计期间为 2019 年 11 月 6 日(份额首次确认日)至 2019 年 12 月 31 日止。

## 7.2 利润表

会计主体：方正富邦信泓灵活配置混合型证券投资基金

本报告期：2019 年 7 月 26 日(基金合同生效日)至 2019 年 12 月 31 日

单位：人民币元

项目	附注号	本期 2019 年 7 月 26 日(基金合同生效日)至 2019 年 12 月 31 日
<b>一、收入</b>		8,989,408.00
1.利息收入		578,082.12
其中：存款利息收入	7.4.7.11	218,132.59
债券利息收入		199,532.37
资产支持证券利息收入		-
买入返售金融资产收入		160,417.16
证券出借利息收入		-
其他利息收入		-
2.投资收益(损失以“-”填列)		3,767,998.20
其中：股票投资收益	7.4.7.12	3,393,623.41
基金投资收益		-
债券投资收益	7.4.7.13	-8,212.58
资产支持证券投资收益	7.4.7.13.5	-
贵金属投资收益	7.4.7.14	-
衍生工具收益	7.4.7.15	-
股利收益	7.4.7.16	382,587.37

3.公允价值变动收益（损失以“-”号填列）	7.4.7.17	4,022,639.69
4.汇兑收益（损失以“-”号填列）		-
5.其他收入（损失以“-”号填列）	7.4.7.18	620,687.99
<b>减：二、费用</b>		2,182,393.74
1. 管理人报酬	7.4.10.2.1	1,008,711.44
2. 托管费	7.4.10.2.2	197,727.95
3. 销售服务费	7.4.10.2.3	4,827.50
4. 交易费用	7.4.7.19	746,844.22
5. 利息支出		62,263.26
其中：卖出回购金融资产支出		62,263.26
6. 税金及附加		-
7. 其他费用	7.4.7.20	162,019.37
<b>三、利润总额（亏损总额以“-”号填列）</b>		6,807,014.26
减：所得税费用		-
<b>四、净利润（净亏损以“-”号填列）</b>		6,807,014.26

### 7.3 所有者权益（基金净值）变动表

会计主体：方正富邦信泓灵活配置混合型证券投资基金

本报告期：2019年7月26日(基金合同生效日)至2019年12月31日

单位：人民币元

项目	本期 2019年7月26日(基金合同生效日)至2019年12月31日		
	实收基金	未分配利润	所有者权益合计
一、期初所有者权益（基金净值）	210,972,859.99	-	210,972,859.99
二、本期经营活动产生的基金净值变动数（本期利润）	-	6,807,014.26	6,807,014.26
三、本期基金份额交易产生的基金净值变动数（净值减少以“-”号填列）	-91,999,188.40	-1,772,754.94	-93,771,943.34
其中：1. 基金申购款	101,468,547.76	-836,703.64	100,631,844.12
2. 基金赎回款	-193,467,736.16	-936,051.30	-194,403,787.46



四、本期向基金份额持有人分配利润产生的基金净值变动（净值减少以“-”号填列）	-	-	-
五、期末所有者权益（基金净值）	118,973,671.59	5,034,259.32	124,007,930.91

报表附注为财务报表的组成部分。

本报告 7.1 至 7.4 财务报表由下列负责人签署：

_____ 何亚刚	_____ 王瑞海	_____ 刘潇
基金管理人负责人	主管会计工作负责人	会计机构负责人

## 7.4 报表附注

### 7.4.1 基金基本情况

方正富邦信泓灵活配置混合型证券投资基金(以下简称“本基金”)系经中国证券监督管理委员会(以下简称“中国证监会”)证监许可[2018]第 1765 号文准予募集注册并公开发行,由基金管理人方正富邦基金管理有限公司依照《中华人民共和国证券投资基金法》和《方正富邦信泓灵活配置混合型证券投资基金基金合同》(以下简称“基金合同”)及其他有关法律法规的规定发起,于 2019 年 4 月 30 日起至 2019 年 7 月 24 日止向社会公开募集。本基金为契约型开放式,存续期限不定,募集期间的扣除认购费后的实收基金(本金)为人民币 210,883,278.21 元,登记机构计算并确认的有效认购资金在募集期间产生的折算基金份额的利息为人民币 89,581.78 元,以上实收基金(本息)合计为人民币 210,972,859.99 元,折合 210,972,859.99 份基金份额。上述募集资金已经德勤华永会计师事务所(特殊普通合伙)验证,并出具了编号为德师报(验)字(19)第 00366 号验资报告。经向中国证监会备案,基金合同于 2019 年 7 月 26 日正式生效。本基金的基金管理人为方正富邦基金管理有限公司,基金托管人为中国建设银行股份有限公司。

根据《关于方正富邦信泓灵活配置混合型证券投资基金增加 C 类基金份额及降低管理费率并修改基金合同和托管协议的公告》,本基金管理人方正富邦基金管理有限公司经与本基金托管人中国建设银行股份有限公司协商一致,并报中国证监会备案,决定于 2019 年 11 月 5 日起增设本基金的 C 类基金份额,增设的 C 类基金份额不收取投资者认购、申购费用,而是从本类别基金资产中计提销售服务费。

根据《方正富邦信泓灵活配置混合型证券投资基金基金合同》(2019 年修订),本基金根据申购费、销售服务费收取方式的不同,将基金份额分为不同的类别。在投资人申购基金份额时,收取申购费用,并不再从本类别基金资产中计提销售服务费的,称为 A 类基金份额;不收取申购费

用，但从本类别基金资产中计提销售服务费的，称为 C 类基金份额。本基金 A 类和 C 类基金份额分别设置代码。由于基金费用的不同，本基金 A 类和 C 类基金份额将分别计算并公告基金份额净值。

根据《中华人民共和国证券投资基金法》和基金合同的有关规定，本基金的投资范围包括国内依法发行上市的股票(包含中小板、创业板及其他经中国证监会核准上市的股票)、债券(包括国债、央行票据、金融债、企业债、公司债、次级债、中小企业私募债、中期票据、可转换债券(含分离交易可转债)、可交换债券、短期融资券、超短期融资券、地方政府债券、政府支持机构债券、政府支持债券等中国证监会允许投资的债券、货币市场工具、权证、资产支持证券、股指期货以及法律法规或中国证监会允许基金投资的其它金融工具，但须符合中国证监会的相关规定。本基金的投资组合比例为：股票投资占基金资产的比例范围为 0%—95%；权证投资占基金资产净值的比例范围为 0—3%；本基金每个交易日日终在扣除股指期货合约需缴纳的交易保证金后，现金或到期日在一年以内的政府债券不低于基金资产净值的 5%，其中现金不包括结算备付金、存出保证金和应收申购款等。其它金融工具的投资比例按照相关法律法规的规定执行。本基金业绩比较基准为：沪深 300 指数收益率×70%+中证全债指数收益率×30%。

本财务报表由本基金的基金管理人方正富邦基金管理有限公司于 2020 年 4 月 16 日批准报出。

#### **7.4.2 会计报表的编制基础**

本基金的财务报表按照中华人民共和国财政部颁布的企业会计准则以及相关规定(以下简称“企业会计准则”)及中国证监会发布的关于基金行业实务操作的有关规定编制，同时在具体会计核算和信息披露方面也参考了中国证券投资基金业协会发布的若干基金行业实务操作。

#### **7.4.3 遵循企业会计准则及其他有关规定的声明**

本基金财务报表的编制符合企业会计准则和中国证监会发布的关于基金行业实务操作的有关规定的要求，真实、完整地反映了本基金 2019 年 12 月 31 日的财务状况以及 2019 年 7 月 26 日(基金合同生效日)至 2019 年 12 月 31 日止期间的经营成果和基金净值变动情况。

#### **7.4.4 重要会计政策和会计估计**

##### **7.4.4.1 会计年度**

本基金会计年度为公历 1 月 1 日起至 12 月 31 日止。本会计期间为 2019 年 7 月 26 日(基金合同生效日)至 2019 年 12 月 31 日止。

##### **7.4.4.2 记账本位币**

本基金的记账本位币为人民币。

### 7.4.4.3 金融资产和金融负债的分类

#### (1) 金融资产的分类

金融资产于初始确认时分类为：以公允价值计量且其变动计入当期损益的金融资产、贷款和应收款项、可供出售金融资产及持有至到期投资。金融资产的分类取决于本基金对金融资产的持有意图和持有能力。本基金现无金融资产分类为可供出售金融资产及持有至到期投资。

根据本基金的业务特点和风险管理要求，本基金将所持有的金融资产在初始确认时划分为以公允价值计量且其变动计入当期损益的金融资产及贷款和应收款项。以公允价值计量且其变动计入当期损益的金融资产包括债券投资等，其中债券投资在资产负债表中作为交易性金融资产列报。本基金对所持有的债券投资以摊余成本法进行后续计量。本会计期间内，本基金持有的债券投资的摊余成本接近其公允价值。

本基金持有的其他金融资产分类为贷款和应收款项，包括银行存款、买入返售金融资产和各类应收款项等。贷款和应收款项是指在活跃市场中没有报价、回收金额固定或可确定的非衍生金融资产。

#### (2) 金融负债的分类

金融负债于初始确认时分类为：以公允价值计量且其变动计入当期损益的金融负债及其他金融负债。本基金目前暂无分类为以公允价值计量且其变动计入当期损益的金融负债。本基金持有的其他金融负债包括其他各类应付款项等。

### 7.4.4.4 金融资产和金融负债的初始确认、后续计量和终止确认

金融资产或金融负债于本基金成为金融工具合同的一方时，按公允价值在资产负债表内确认。以公允价值计量且其变动计入当期损益的金融资产，取得时发生的相关交易费用计入当期损益；对于支付的价款中包含已宣告但尚未发放的债券起息日或上次除息日至购买日止的利息，单独确认为应收项目。贷款和应收款项及其他金融负债的相关交易费用计入初始确认金额。

对于以公允价值计量且其变动计入当期损益的金融资产，按照公允价值进行后续计量；对于贷款和应收款项及其他金融负债采用实际利率法，以摊余成本进行后续计量。

以公允价值计量且其变动计入当期损益的金融资产的公允价值变动作为公允价值变动损益计入当期损益；在资产持有期间所取得的利息或现金股利以及处置时产生的处置损益计入当期损益。

金融资产满足下列条件之一的，予以终止确认：(1) 收取该金融资产现金流量的合同权利终止；(2) 该金融资产已转移，且本基金将金融资产所有权上几乎所有的风险和报酬转移给转入方；或者(3) 该金融资产已转移，虽然本基金既没有转移也没有保留金融资产所有权上几乎所有的风险和报酬，但是放弃了对该金融资产控制。

金融资产终止确认时，其账面价值与收到的对价的差额，计入当期损益。

当金融负债的现时义务全部或部分已经解除时，终止确认该金融负债或义务已解除的部分。终止确认部分的账面价值与支付的对价之间的差额，计入当期损益。

#### 7.4.4.5 金融资产和金融负债的估值原则

为了避免投资组合的账面价值与公允价值的差异导致基金资产净值发生重大偏离，从而对基金持有人的利益产生稀释或不公平的结果，基金管理人于每一计价日采用投资组合的公允价值计算影子价格。当影子价格确定的基金资产净值与摊余成本法计算的基金资产净值的偏离度绝对值达到或超过 0.25%时，基金管理人应根据相关法律法规采取相应措施，使基金资产净值更能公允地反映基金投资组合价值。

计算影子价格时按如下原则确定债券投资的公允价值：

(1) 存在活跃市场的金融工具按其估值日的市场交易价格确定公允价值；估值日无交易，但最近交易日后经济环境未发生重大变化且证券发行机构未发生影响证券价格的重大事件的，按最近交易日的市场交易价格确定公允价值。

(2) 存在活跃市场的金融工具，如估值日无交易且最近交易日后经济环境发生了重大变化，参考类似投资品种的现行市价及重大变化等因素，调整最近交易市价以确定公允价值。

(3) 当金融工具不存在活跃市场，采用市场参与者普遍认同且被以往市场实际交易价格验证具有可靠性的估值技术确定公允价值。估值技术包括参考熟悉情况并自愿交易的各方最近进行的市场交易中使用的价格、参照实质上相同的其他金融工具的当前公允价值、现金流量折现法和期权定价模型等。采用估值技术时，优先使用可观察输入值，只有在无法取得可观察输入值或取得不切实可行的情况下，才使用不可观察输入值。

#### 7.4.4.6 金融资产和金融负债的抵销

本基金持有的资产和承担的负债基本为金融资产和金融负债。当本基金 1) 具有抵销已确认金额的法定权利且该种法定权利现在是可执行的；且 2) 交易双方准备按净额结算时，金融资产与金融负债按抵销后的净额在资产负债表中列示。

#### 7.4.4.7 实收基金

实收基金为对外发行基金份额所募集的总金额在扣除损益平准金分摊部分后的余额。由于申购和赎回引起的实收基金变动分别于基金申购确认日及基金赎回确认日认列。上述申购和赎回分别包括基金转换所引起的转入基金的实收基金增加和转出基金的实收基金减少。

#### 7.4.4.8 损益平准金

损益平准金包括已实现平准金和未实现平准金。已实现平准金指在申购或赎回基金份额时，申购或赎回款项中包含的按累计未分配的已实现损益占基金净值比例计算的金额。未实现平准金指在申购或赎回基金份额时，申购或赎回款项中包含的按累计未实现损益占基金净值比例计算的金额。损益平准金于基金申购确认日或基金赎回确认日认列，并于期末全额转入未分配利润/(累计亏损)。

#### 7.4.4.9 收入/(损失)的确认和计量

股票投资在持有期间应取得的现金股利扣除由上市公司代扣代缴的个人所得税后的净额确认为投资收益。债券投资在持有期间应取得的按票面利率或者发行价计算的利息扣除在适用情况下由债券发行企业代扣代缴的个人所得税后的净额确认为利息收入。

以公允价值计量且其变动计入当期损益的金融资产在持有期间的公允价值变动确认为公允价值变动损益；于处置时，其处置价格与初始确认金额之间的差额确认为投资收益，其中包括从公允价值变动损益结转的公允价值累计变动额。

贷款和应收款项在持有期间确认的利息收入按实际利率法计算，实际利率法与直线法差异较小的则按直线法计算。

#### 7.4.4.10 费用的确认和计量

本基金的管理人报酬和托管费在费用涵盖期间按基金合同约定的费率和计算方法逐日确认。

其他金融负债在持有期间确认的利息支出按实际利率法计算，实际利率法与直线法差异较小的则按直线法计算。

#### 7.4.4.11 基金的收益分配政策

本基金收益以现金形式分配，但基金份额持有人可选择现金红利或将现金红利按分红除权日的基金份额净值自动转为基金份额进行再投资。若期末未分配利润中的未实现部分为正数，包括基金经营活动产生的未实现损益以及基金份额交易产生的未实现平准金等，则期末可供分配利润的金额为期末未分配利润中的已实现部分；若期末未分配利润的未实现部分为负数，则期末可供分配利润的金额为期末未分配利润，即已实现部分相抵未实现部分后的余额。由于本基金 A 类基金份额不收取销售服务费，而 C 类基金份额收取销售服务费，各基金份额类别对应的可供分配利润将有所不同，本基金同一类别的每一基金份额享有同等分配权。

经宣告的拟分配基金收益于分红除权日从所有者权益转出。

#### 7.4.4.12 分部报告

本基金以内部组织结构、管理要求、内部报告制度为依据确定经营分部，以经营分部为基础确定报告分部并披露分部信息。经营分部是指本基金内同时满足下列条件的组成部分：（1）该组成部分能够在日常活动中产生收入、发生费用；（2）本基金的基金管理人能够定期评价该组成部分的经营成果，以决定向其配置资源、评价其业绩；（3）本基金能够取得该组成部分的财务状况、经营成果和现金流量等有关会计信息。如果两个或多个经营分部具有相似的经济特征，并且满足一定条件的，则合并为一个经营分部。

本基金目前以一个单一的经营分部运作，不需要披露分部信息。

#### 7.4.4.13 其他重要的会计政策和会计估计

根据本基金的估值原则和中国证监会允许的基金行业估值实务操作，本基金确定以下类别股票投资的公允价值时采用的估值方法及其关键假设如下：

对于证券交易所上市的股票，若出现重大事项停牌或交易不活跃（包括涨跌停时的交易不活跃）等情况，本基金根据具体情况采用《关于发布中基协（AMAC）基金行业股票估值指数的通知》提供的指数收益法等估值技术进行估值。

对于发行时明确一定期限限售期的股票，包括但不限于非公开发行股票、首次公开发行股票时公司股东公开发售股份、通过大宗交易取得的带限售期的股票等，本基金根据《中国证券监督管理委员会关于证券投资基金估值业务的指导意见》（证监会公告[2017]13号）和《证券投资基金投资流通受限股票估值指引（试行）》（中基协发[2017]6号）的相关规定进行估值，估值方法考虑了估值日在证券交易所上市交易的同一股票的公允价值以及该流通受限股票剩余限售期对应的流动性折扣的影响，流动性折扣由中证指数有限公司独立提供。

### 7.4.5 会计政策和会计估计变更以及差错更正的说明

#### 7.4.5.1 会计政策变更的说明

本基金本报告期未发生会计政策变更

#### 7.4.5.2 会计估计变更的说明

本基金本报告期未发生会计估计变更。

#### 7.4.5.3 差错更正的说明

本基金在本报告期间无需说明的会计差错更正。

### 7.4.6 税项

根据财政部、国家税务总局财税[2008]1号《财政部、国家税务总局关于企业所得税若干优

惠政策的通知》、2008 年 9 月 18 日《上海、深圳证券交易所关于做好证券交易印花税征收方式调整工作的通知》、财税[2012]85 号文《关于实施上市公司股息红利差别化个人所得税政策有关问题的通知》、财政部、税务总局、证监会公告 2019 年第 78 号《关于继续实施全国中小企业股份转让系统挂牌公司股息红利差别化个人所得税政策的公告》、财税[2015]101 号文《关于上市公司股息红利差别化个人所得税政策有关问题的通知》、财税[2016]36 号《关于全面推开营业税改征增值税试点的通知》、财税[2016]140 号《关于明确金融房地产开发教育辅助服务等增值税政策的通知》、财税[2017]56 号《关于资管产品增值税有关问题的通知》、财税[2017]90 号《关于租入固定资产进项税额抵扣等增值税政策的通知》及其他相关税务法规和实务操作，主要税项列示如下：

(1) 证券投资基金(封闭式证券投资基金，开放式证券投资基金)管理人运用基金买卖股票、债券免征增值税；公开募集证券投资基金运营过程中发生的资管产品运营业务，以基金管理人为增值税纳税人，暂适用简易计税方法，按照 3%的征收率缴纳增值税；

(2) 对证券投资基金从证券市场中取得的收入，包括买卖股票、债券的差价收入，股权的股息、红利收入，债券的利息收入及其他收入，暂不缴纳企业所得税；

(3) 对基金取得的股票股息、红利收入，由上市公司在收到相关扣收税款当月的法定申报期内向主管税务机关申报缴纳；从公开发行和转让市场取得的上市公司股票，持股期限在 1 个月以内(含 1 个月)的，其股息红利所得全额计入应纳税所得额；持股期限在 1 个月以上至 1 年(含 1 年)的，其股息红利所得暂减按 50%计入应纳税所得额；持股期限超过 1 年的，其股息红利所得暂免征收个人所得税。上述所得统一适用 20%的税率计征个人所得税；

(4) 对于基金从事 A 股买卖，出让方按 0.10%的税率缴纳证券(股票)交易印花税，受让方不再缴纳印花税；

(5) 本基金分别按实际缴纳的增值税额的 7%、3%、2%缴纳城市维护建设税、教育费附加和地方教育费附加。

## 7.4.7 重要财务报表项目的说明

### 7.4.7.1 银行存款

单位：人民币元

项目	本期末 2019 年 12 月 31 日
活期存款	32,274,978.92
定期存款	-
其中：存款期限 1 个月以内	-
存款期限 1-3 个月	-

存款期限 3 个月以上	-
其他存款	-
合计:	32,274,978.92

#### 7.4.7.2 交易性金融资产

单位：人民币元

项目	本期末 2019 年 12 月 31 日		
	成本	公允价值	公允价值变动
股票	83,628,024.29	87,649,643.00	4,021,618.71
贵金属投资-金交所 黄金合约	-	-	-
债券	交易所市场	16,660,949.42	16,661,970.40
	银行间市场	-	-
	合计	16,660,949.42	16,661,970.40
资产支持证券	-	-	-
基金	-	-	-
其他	-	-	-
合计	100,288,973.71	104,311,613.40	4,022,639.69

#### 7.4.7.3 衍生金融资产/负债

本基金本报告期末及上年度末均未持有衍生金融资产/负债。

#### 7.4.7.4 买入返售金融资产

##### 7.4.7.4.1 各项买入返售金融资产期末余额

单位：人民币元

项目	本期末 2019 年 12 月 31 日	
	账面余额	其中：买断式逆回购
交易所市场	30,700,000.00	-
银行间市场	-	-
合计	30,700,000.00	-

##### 7.4.7.4.2 期末买断式逆回购交易中取得的债券

本基金本报告期末及上年度末均未进行买断式逆回购交易。

#### 7.4.7.5 应收利息

单位：人民币元



项目	本期末 2019 年 12 月 31 日
应收活期存款利息	2,669.35
应收定期存款利息	-
应收其他存款利息	-
应收结算备付金利息	88,775.91
应收债券利息	269,440.82
应收资产支持证券利息	-
应收买入返售证券利息	-169.31
应收申购款利息	-
应收黄金合约拆借孳息	-
应收出借证券利息	-
其他	51.15
合计	360,767.92

#### 7.4.7.6 其他资产

本基金本报告期末及上年度末均未持有其他资产。

#### 7.4.7.7 应付交易费用

单位：人民币元

项目	本期末 2019 年 12 月 31 日
交易所市场应付交易费用	122,248.13
银行间市场应付交易费用	-
合计	122,248.13

#### 7.4.7.8 其他负债

单位：人民币元

项目	本期末 2019 年 12 月 31 日
应付券商交易单元保证金	-
应付赎回费	5,172.07
应付证券出借违约金	-
其他	1,183.64
预提费用	154,500.00
合计	160,855.71

#### 7.4.7.9 实收基金

金额单位：人民币元

方正富邦信泓混合 A		
项目	本期 2019年7月26日(基金合同生效日)至2019年12月31日	
	基金份额(份)	账面金额
基金合同生效日	210,972,859.99	210,972,859.99
本期申购	72,381,997.94	72,381,997.94
本期赎回(以“-”号填列)	-193,467,736.16	-193,467,736.16
- 基金拆分/份额折算前	-	-
基金拆分/份额折算变动份额	-	-
本期申购	-	-
本期赎回(以“-”号填列)	-	-
本期末	89,887,121.77	89,887,121.77

金额单位：人民币元

方正富邦信泓混合 C		
项目	本期 2019年7月26日(基金合同生效日)至2019年12月31日	
	基金份额(份)	账面金额
基金合同生效日	-	-
本期申购	29,086,549.82	29,086,549.82
本期赎回(以“-”号填列)	-	-
- 基金拆分/份额折算前	-	-
基金拆分/份额折算变动份额	-	-
本期申购	-	-
本期赎回(以“-”号填列)	-	-
本期末	29,086,549.82	29,086,549.82

注：1. 如有相应情况，申购含红利再投、转换入份额及金额，赎回含转换出份额及金额。

2. 于2019年4月30日起至2019年7月24日止向社会公开募集，截至2019年7月26日(基金合同生效日)止，募集期间的扣除认购费后的实收基金(本金)为人民币210,883,278.21元，登记机构计算并确认的有效认购资金在募集期间产生的利息为人民币89,581.78元，以上实收基金(本息)合计为人民币210,972,859.99元，折合210,972,859.99份基金份额。

#### 7.4.7.10 未分配利润

单位：人民币元

方正富邦信泓混合 A			
项目	已实现部分	未实现部分	未分配利润合计
基金合同生效日	-	-	-
本期利润	2,658,273.74	3,189,704.39	5,847,978.13
本期基金份额交易产生的变动数	-988,444.33	-598,160.79	-1,586,605.12

其中：基金申购款	-856,243.54	205,689.72	-650,553.82
基金赎回款	-132,200.79	-803,850.51	-936,051.30
本期已分配利润	-	-	-
本期末	1,669,829.41	2,591,543.60	4,261,373.01

单位：人民币元

方正富邦信泓混合 C			
项目	已实现部分	未实现部分	未分配利润合计
基金合同生效日	-	-	-
本期利润	126,100.83	832,935.30	959,036.13
本期基金份额交易产生的变动数	338,856.81	-525,006.63	-186,149.82
其中：基金申购款	338,856.81	-525,006.63	-186,149.82
基金赎回款	-	-	-
本期已分配利润	-	-	-
本期末	464,957.64	307,928.67	772,886.31

#### 7.4.7.11 存款利息收入

单位：人民币元

项目	本期
	2019年7月26日(基金合同生效日)至2019年12月31日
活期存款利息收入	44,157.63
定期存款利息收入	-
其他存款利息收入	-
结算备付金利息收入	167,081.15
其他	6,893.81
合计	218,132.59

#### 7.4.7.12 股票投资收益

##### 7.4.7.12.1 股票投资收益——买卖股票差价收入

单位：人民币元

项目	本期
	2019年7月26日(基金合同生效日)至2019年12月31日
卖出股票成交总额	231,680,444.30
减：卖出股票成本总额	228,286,820.89
买卖股票差价收入	3,393,623.41

### 7.4.7.13 债券投资收益

#### 7.4.7.13.1 债券投资收益项目构成

单位：人民币元

项目	本期 2019年7月26日(基金合同生效日)至2019年12月31日
债券投资收益——买卖债券（、债转股及债券到期兑付）差价收入	-8,212.58
债券投资收益——赎回差价收入	-
债券投资收益——申购差价收入	-
合计	-8,212.58

#### 7.4.7.13.2 债券投资收益——买卖债券差价收入

单位：人民币元

项目	本期 2019年7月26日(基金合同生效日)至2019年12月31日
卖出债券（、债转股及债券到期兑付）成交总额	16,131,598.04
减：卖出债券（、债转股及债券到期兑付）成本总额	15,976,170.58
减：应收利息总额	163,640.04
买卖债券差价收入	-8,212.58

#### 7.4.7.13.3 债券投资收益——赎回差价收入

无。

#### 7.4.7.13.4 债券投资收益——申购差价收入

无。

#### 7.4.7.13.5 资产支持证券投资收益

无。

#### 7.4.7.14 贵金属投资收益

无。

#### 7.4.7.15 衍生工具收益

本基金本报告期内及上年度可比期间均无衍生工具收益。

**7.4.7.16 股利收益**

单位：人民币元

项目	本期
	2019年7月26日(基金合同生效日)至2019年12月31日
股票投资产生的股利收益	382,587.37
其中：证券出借权益补偿收入	-
基金投资产生的股利收益	-
合计	382,587.37

**7.4.7.17 公允价值变动收益**

单位：人民币元

项目名称	本期
	2019年7月26日(基金合同生效日)至2019年12月31日
1. 交易性金融资产	4,022,639.69
——股票投资	4,021,618.71
——债券投资	1,020.98
——资产支持证券投资	-
——贵金属投资	-
——其他	-
2. 衍生工具	-
——权证投资	-
3. 其他	-
减：应税金融商品公允价值变动产生的预估增值税	-
合计	4,022,639.69

**7.4.7.18 其他收入**

单位：人民币元

项目	本期
	2019年7月26日(基金合同生效日)至2019年12月31日
基金赎回费收入	620,687.99
合计	620,687.99

注：本基金的赎回费率按持有期间递减，赎回费总额不低于 25% 的部分归入基金资产。

**7.4.7.19 交易费用**

单位：人民币元

项目	本期
	2019年7月26日(基金合同生效日)至2019年12月31日

交易所市场交易费用	746,844.22
银行间市场交易费用	-
交易基金产生的费用	-
其中：申购费	-
赎回费	-
合计	746,844.22

#### 7.4.7.20 其他费用

单位：人民币元

项目	本期
	2019年7月26日(基金合同生效日)至2019年12月31日
审计费用	50,000.00
信息披露费	100,000.00
证券出借违约金	-
其他费用	400.00
银行间账户维护费	6,000.00
银行费用	5,619.37
合计	162,019.37

#### 7.4.8 或有事项、资产负债表日后事项的说明

##### 7.4.8.1 或有事项

截至资产负债表日，本基金并无需作披露的或有事项。

##### 7.4.8.2 资产负债表日后事项

截至财务报表批准日，本基金无需要说明的资产负债表日后事项。

#### 7.4.9 关联方关系

关联方名称	与本基金的关系
方正富邦基金管理有限公司(“方正富邦基金”)	基金管理人、注册登记机构、基金销售机构
中国建设银行股份有限公司(“中国建设银行”)	基金托管人、基金销售机构
方正证券股份有限公司(“方正证券”)	基金管理人的股东、基金销售机构
富邦证券投资信托股份有限公司	基金管理人的股东
北京方正富邦创融资产管理有限公司	基金管理人的控股子公司

注：以下关联交易均在正常业务范围内按一般商业条款订立。

## 7.4.10 本报告期及上年度可比期间的关联方交易

### 7.4.10.1 通过关联方交易单元进行的交易

#### 7.4.10.1.1 股票交易

金额单位：人民币元

关联方名称	本期 2019年7月26日(基金合同生效日)至2019年12月31日	
	成交金额	占当期股票 成交总额的比例
方正证券	205,279,025.11	38.32%

#### 7.4.10.1.2 债券交易

金额单位：人民币元

关联方名称	本期 2019年7月26日(基金合同生效日)至2019年12月31日	
	成交金额	占当期债券 成交总额的比例
方正证券	12,615,120.00	25.95%

#### 7.4.10.1.3 债券回购交易

金额单位：人民币元

关联方名称	本期 2019年7月26日(基金合同生效日)至2019年12月31日	
	回购成交金额	占当期债券回购 成交总额的比例
方正证券	131,500,000.00	11.64%

#### 7.4.10.1.4 权证交易

本基金本报告期内及上年度可比期间无通过关联方交易单元进行的权证交易。

#### 7.4.10.1.5 应支付关联方的佣金

金额单位：人民币元

关联方名称	本期 2019年7月26日(基金合同生效日)至2019年12月31日			
	当期 佣金	占当期佣金 总量的比例	期末应付佣金余额	占期末应付 佣金总额的 比例
方正证券	186,598.62	42.39%	16,736.34	13.69%

注：1. 上述佣金参考市场价格经本基金的基金管理人与对方协商确定，以扣除由中国证券登记结算有限责任公司收取的证管费和经手费的净额列示。

2. 该类佣金协议的服务范围还包括佣金收取方为本基金提供的证券投资研究成果和市场信息服务等。

## 7.4.10.2 关联方报酬

### 7.4.10.2.1 基金管理费

单位：人民币元

项目	本期
	2019年7月26日(基金合同生效日)至2019年12月31日
当期发生的基金应支付的管理费	1,008,711.44
其中：支付销售机构的客户维护费	260,554.56

注：2019年11月5日前基金管理费按前一日的基金资产净值的1.50%的年费率计提。2019年11月5日起基金管理费按前一日的基金资产净值的0.80%的年费率计提。其计算公式为：

日管理人报酬=前一日基金资产净值×1.50%/当年天数，

日管理人报酬=前一日基金资产净值×0.80%/当年天数。

### 7.4.10.2.2 基金托管费

单位：人民币元

项目	本期
	2019年7月26日(基金合同生效日)至2019年12月31日
当期发生的基金应支付的托管费	197,727.95

注：支付基金托管人中国建设银行的托管费按前一日基金资产净值0.25%的年费率计提，逐日累计至每月月底，按月支付。其计算公式为：

日托管费=前一日基金资产净值×0.25%/当年天数。

### 7.4.10.2.3 销售服务费

单位：人民币元

获得销售服务费的各关联方名称	本期		
	2019年7月26日(基金合同生效日)至2019年12月31日		
	当期发生的基金应支付的销售服务费		
	方正富邦信泓混合A	方正富邦信泓混合C	合计
方正富邦基金	-	4,827.57	4,827.57
合计	-	4,827.57	4,827.57



注：本基金 A 类基金份额不收取销售服务费，C 类基金份额的销售服务费年费率为 0.30%。本基金 C 类基金份额的销售服务费按前一日该类基金资产净值的 0.30% 的年费率逐日计提。计算方法如下：

$$H=E \times 0.30\% / \text{当年天数}$$

H 为 C 类基金份额每日应计提的基金销售服务费

E 为 C 类基金份额前一日基金资产净值

基金销售服务费每日计提，按月支付。由基金托管人根据与基金管理人核对一致的财务数据，自动在月初 5 个工作日内、按照指定的账户路径进行资金支付，基金管理人无需再出具资金划拨指令。若遇法定节假日、休息日等，支付日期顺延。费用自动扣划后，基金管理人应进行核对，如发现数据不符，及时联系基金托管人协商解决。

#### 7.4.10.3 与关联方进行银行间同业市场的债券(含回购)交易

本基金的管理人本报告期及上年度可比期间均未与关联方进行银行间同业市场的债券(含回购)交易。

#### 7.4.10.4 报告期内转融通证券出借业务发生重大关联交易事项的说明

##### 7.4.10.4.1 与关联方通过约定申报方式进行的适用固定期限费率的证券出借业务的情况

本基金本报告期及上年度可比期间均未发生与关联方通过约定申报方式进行的适用固定期限费率的证券出借业务的情况。

##### 7.4.10.4.2 与关联方通过约定申报方式进行的适用市场化期限费率的证券出借业务的情况

本基金本报告期及上年度可比期间均未发生与关联方通过约定申报方式进行的适用市场化期限费率的证券出借业务的情况。

#### 7.4.10.5 各关联方投资本基金的情况

##### 7.4.10.5.1 报告期内基金管理人运用自有资金投资本基金的情况

本基金的管理人本报告期未运用自有资金投资本基金。

##### 7.4.10.5.2 报告期末除基金管理人之外的其他关联方投资本基金的情况

本基金本报告期无除基金管理人之外的其他关联方投资本基金。

#### 7.4.10.6 由关联方保管的银行存款余额及当期产生的利息收入

单位：人民币元

关联方名称	本期 2019年7月26日(基金合同生效日)至2019年12月31日	
	期末余额	当期利息收入
中国建设银行	32,274,978.92	44,157.63

注：本基金的银行存款由基金托管人中国建设银行保管，按银行同业利率计息。

#### 7.4.10.7 本基金在承销期内参与关联方承销证券的情况

本基金本报告期及上年度可比期间均未在承销期内参与关联方承销证券。

#### 7.4.10.8 其他关联交易事项的说明

本基金本报告期及上年度可比期间均无需作说明的其他关联交易事项。

#### 7.4.11 利润分配情况

本基金本报告期末未进行利润分配。

#### 7.4.12 期末（2019年12月31日）本基金持有的流通受限证券

##### 7.4.12.1 因认购新发/增发证券而于期末持有的流通受限证券

金额单位：人民币元

7.4.12.1.1 受限证券类别：股票										
证券代码	证券名称	成功认购日	可流通日	流通受限类型	认购价格	期末估值单价	数量 (单位：股)	期末成本总额	期末估值总额	备注
601916	浙商银行	2019年11月18日	2020年5月26日	新发锁定流通受限	4.94	4.66	294,195	1,453,323.30	1,370,948.70	-
002973	侨银环保	2019年12月27日	2020年1月6日	新发流通受限	5.74	5.74	1,146	6,578.04	6,578.04	-
688025	杰普特	2019年10月24日	2020年5月6日	科创板发流通受限	43.86	38.36	4,655	204,168.30	178,565.80	-
688037	芯源微	2019年12月6日	2020年6月16日	科创板发流通受限	26.97	58.98	3,028	81,665.16	178,591.44	-
688098	申联生物	2019年10月18日	2020年4月	科创板发流通受限	8.80	12.14	9,792	86,169.60	118,874.88	-

		日	月 28	发 流						
			日	通 受						
688196	卓越 新能	2019 年 11 月 13 日	2020 年 5 月 21 日	科 创 板 新 发 流 通 受 限	42.93	38.37	11,131	477,853.83	427,096.47	-
688202	美迪 西	2019 年 10 月 29 日	2020 年 5 月 6 日	科 创 板 新 发 流 通 受 限	41.50	50.80	2,120	87,980.00	107,696.00	-
688310	迈得 医疗	2019 年 11 月 22 日	2020 年 6 月 3 日	科 创 板 新 发 流 通 受 限	24.79	27.12	3,276	81,212.04	88,845.12	-
688357	建龙 微纳	2019 年 11 月 26 日	2020 年 6 月 4 日	科 创 板 新 发 流 通 受 限	43.28	45.83	2,332	100,928.96	106,875.56	-
688389	普门 科技	2019 年 10 月 29 日	2020 年 5 月 6 日	科 创 板 新 发 流 通 受 限	9.10	13.56	6,931	63,072.10	93,984.36	-

注：1. 截至本报告期末 2019 年 12 月 31 日止，本基金无因认购新发/增发证券而持有的流通受限债券和权证。

2. 基金可使用以基金名义开设的股票账户，选择网上或者网下一种方式进行新股申购。其中基金作为一般法人或战略投资者认购的新股，根据基金与上市公司所签订申购协议的规定，在新股上市后的约定期限内不能自由转让；基金作为个人投资者参与网上认购获配的新股，从新股获配日至新股上市日之间不能自由转让。

3. 根据《上海证券交易所科创板股票公开发行自律委员会促进科创板初期企业平稳发行行业倡导建议》，通过摇号抽签方式抽取公募产品、社保基金、养老金、企业年金基金、保险资金和合格境外机构投资者资金中 10%的账户，中签账户的基金管理人承诺中签账户获配股份锁定，持有期限为自发行人股票上市之日起 6 个月。

4. 本基金对限售期内出现权益分配的股票认购价格进行调整, 新认购价格=(原认购价格-股息金额+配股价\*配股率)/(1+配股率+送股率)。

#### 7.4.12.2 期末持有的暂时停牌等流通受限股票

金额单位: 人民币元

股票代码	股票名称	停牌日期	停牌原因	期末估值单价	复牌日期	复牌开盘单价	数量(股)	期末成本总额	期末估值总额	备注
603799	华友钴业	2019年12月31日	临时停牌	39.39	2020年1月20日	40.43	1,900	46,938.84	74,841.00	

注: 本基金截至 2019 年 12 月 31 日止持有以上因公布的重大事项可能产生重大影响而被暂时停牌的股票, 该类股票将在所公布事项的重大影响消除后, 经交易所批准复牌。

#### 7.4.12.3 期末债券正回购交易中作为抵押的债券

##### 7.4.12.3.1 银行间市场债券正回购

本基金本报告期末未持有银行间市场债券正回购交易中作为抵押的债券。

##### 7.4.12.3.2 交易所市场债券正回购

截至 2019 年 12 月 31 日止, 本基金从事证券交易所债券正回购交易形成的卖出回购证券款余额人民币 13,000,000.00 元, 于 2020 年 1 月 6 日到期。该类交易要求本基金在回购期内持有的证券交易所交易的债券和/或在新质押式回购下转入质押库的债券, 按证券交易所规定的比例折算为标准券后, 不低于债券回购交易的余额。

#### 7.4.12.4 期末参与转融通证券出借业务的证券

本基金本报告期末未持有期末参与转融通证券出借业务的证券。

### 7.4.13 金融工具风险及管理

#### 7.4.13.1 风险管理政策和组织架构

本基金是股票混合型基金, 属于中高风险、中高预期收益的品种, 理论上其预期风险和预期收益高于货币型基金、债券型基金和混合型基金, 低于股票型基金。本基金投资的金融工具主要包括股票投资和债券投资等。本基金在日常经营活动中面临的与这些金融工具相关的风险主要包括信用风险、流动性风险及市场风险。本基金的股票资产将主要投资于符合本基金红利股票筛选条件的个股, 该类股票的特定风险即成为本基金及投资者主要面对的特定投资风险。其投资收益会受到宏观经济、市场偏好、行业波动和公司自身经营状况等因素的影响, 可能存在所选投资标的的成长性与市场一致预期不符而造成个股价格表现低于预期的风险。因此, 本基金所投资的红

利股票可能在一定时期内表现与其他未投资的股票不同，造成本基金的收益低于其他基金，或波动率高于其他基金或市场平均水平。本基金的基金管理人从事风险管理的主要目标是争取将以上风险控制在限定的范围之内，使本基金在风险和收益之间取得最佳的平衡以实现“风险和收益相匹配”的风险收益目标。

本基金的基金管理人内部控制组织体系包括三个层次：(1)第一层次风险控制：在董事会层面设立风险控制委员会，对公司规章制度、经营管理、基金运作、固有资金投资等方面的合法、合规性进行全面的分析检查，对各种风险预测报告进行审议，提出相应的意见和建议。公司设督察长。督察长对董事会负责，按照中国证监会的规定和风险控制委员会的授权进行工作。(2)第二层次风险控制：第二层次风险控制是指公司经营层层面的风险控制，具体为在风险管理小组、投资决策委员会和合规与风险管理部层次对公司的风险进行的预防和控制。风险管理小组对公司在经营管理和基金运作中的风险进行全面的分析、评估，全面、及时、有效地防范公司经营过程中可能面临的各种风险。投资决策委员会研究并制定基金资产的投资策略，对基金的总体投资情况提出指导性意见，从而达到分散投资风险，提高基金资产的安全性的目的。合规与风险管理部独立于公司各业务部门和各分支机构，对各岗位、各部门、各机构、各项业务中的风险控制情况实施监督。(3)第三层次风险控制：第三层次风险控制是指公司各部门对自身业务工作中的风险进行的自我检查和控制。公司各部门根据经营计划、业务规则及本部门具体情况制定本部门的工作流程及风险控制措施，相关部门、相关岗位之间相互监督制衡。

本基金的基金管理人对于金融工具的风险管理方法主要是通过定性分析和定量分析的方法去估测各种风险产生的可能损失。从定性分析的角度出发，判断风险损失的严重程度和出现同类风险损失的频度。而从定量分析的角度出发，根据本基金的投资目标，结合基金资产所运用金融工具特征通过特定的风险量化指标、模型，日常的量化报告，确定风险损失的限度和相应置信程度，及时可靠地对各种风险进行监督、检查和评估，并通过相应决策，将风险控制在可承受的范围内。

#### 7.4.13.2 信用风险

信用风险是指基金在交易过程中因交易对手未履行合约责任，或者基金所投资证券之发行人出现违约、拒绝支付到期本息等情况，导致基金资产损失和收益变化的风险。

本基金在交易前对交易对手的资信状况进行了充分的评估。本基金的活期银行存款存放在本基金的托管人中国建设银行，因而与银行存款相关的信用风险不重大。本基金在交易所进行的交易均以中国证券登记结算有限责任公司为交易对手完成证券交收和款项清算，违约风险可能性很小；在银行间同业市场进行交易前均对交易对手进行信用评估并对证券交割方式进行限制以控制相应的信用风险。

本基金的基金管理人建立了信用风险管理流程，通过对投资品种信用等级评估来控制证券发行人的信用风险，且通过分散化投资以分散信用风险。

本基金债券投资的信用评级情况按《中国人民银行信用评级管理指导意见》设定的标准统计及汇总。

#### 7.4.13.2.1 按短期信用评级列示的债券投资

单位：人民币元

短期信用评级	本期末 2019年12月31日
A-1	-
A-1 以下	-
未评级	16,661,970.40
合计	16,661,970.40

注：以上未评级的债券投资为国债。

#### 7.4.13.2.2 按短期信用评级列示的资产支持证券投资

本基金本报告期以及上年度可比期间均未持有资产支持证券投资。

#### 7.4.13.2.3 按短期信用评级列示的同业存单投资

本基金本报告期以及上年度可比期间均未持有同业存单投资。

#### 7.4.13.2.4 按长期信用评级列示的债券投资

本基金本报告期以及上年度可比期间均未持有债券投资。

#### 7.4.13.2.5 按长期信用评级列示的资产支持证券投资

本基金本报告期以及上年度可比期间均未持有资产支持证券投资。

#### 7.4.13.2.6 按长期信用评级列示的同业存单投资

本基金本报告期以及上年度可比期间均未持有同业存单投资。

### 7.4.13.3 流动性风险

流动性风险是指基金在履行与金融负债有关的义务时遇到资金短缺的风险。本基金的流动性风险一方面来自于基金份额持有人可随时要求赎回其持有的基金份额，另一方面来自于投资品种所处的交易市场不活跃而带来的变现困难或因投资集中而无法在市场出现剧烈波动的情况下以合理的价格变现。

#### 7.4.13.3.1 金融资产和金融负债的到期期限分析

无。

### 7.4.13.3.2 报告期内本基金组合资产的流动性风险分析

针对兑付赎回资金的流动性风险，本基金的基金管理人每日对本基金的申购赎回情况进行严密监控并预测流动性需求，保持基金投资组合中的可用现金头寸与之相匹配。本基金的基金管理人在基金合同中设计了巨额赎回条款，约定在非常情况下赎回申请的处理方式，控制因开放申购赎回模式带来的流动性风险，有效保障基金持有人利益。

针对投资品种变现的流动性风险，本基金的基金管理人通过独立的风险管理部门设定流动性比例要求，对流动性指标进行持续的监测和分析，包括组合持仓集中度指标、组合在短时间内变现能力的综合指标、组合中变现能力较差的投资品种比例以及流通受限制的投资品种比例等。本基金投资于一家公司发行的股票市值不超过基金资产净值的 10%，且本基金与由本基金的基金管理人管理的其他基金共同持有一家公司的证券不得超过该证券的 10%。本基金所持大部分证券在证券交易所上市，因此除附注 7.4.12 中列示的部分基金资产流通暂时受限制不能自由转让的情况外，其余均能以合理价格适时变现。此外，本基金可通过卖出回购金融资产方式借入短期资金应对流动性需求，其上限一般不超过基金持有的债券投资的公允价值。

于 2019 年 12 月 31 日，除卖出回购金融资产款余额中有人民币 13,000,000.00 元将在 1 个月内到期且计息（该利息金额不重大）外，本基金所承担的全部金融负债的合同约定到期日均为一个月以内且不计息，可赎回基金份额净值（所有者权益）无固定到期日且不计息，因此账面余额即为未折现的合约到期现金流量。

### 7.4.13.4 市场风险

市场风险是指基金所持金融工具的公允价值或未来现金流量因所处市场各类价格因素的变动而发生波动的风险，包括利率风险、外汇风险和其他价格风险。

#### 7.4.13.4.1 利率风险

利率风险是指金融工具的公允价值或现金流量受市场利率变动而发生波动的风险。利率敏感性金融工具均面临由于市场利率上升而导致公允价值下降的风险，其中浮动利率类金融工具还面临每个付息期间结束根据市场利率重新定价时对于未来现金流影响的风险。

本基金的基金管理人定期对本基金面临的利率敏感性缺口进行监控，并通过调整投资组合的久期等方法对上述利率风险进行管理。

本基金持有的利率敏感性资产主要为银行存款、结算备付金、债券投资及买入返售金融资产等。

## 7.4.13.4.1.1 利率风险敞口

单位：人民币元

本期末 2019年12月31日	1年以内	1-5年	5年以上	不计息	合计
资产					
银行存款	32,274,978.92	-	-	-	32,274,978.92
结算备付金	437,037.15	-	-	-	437,037.15
存出保证金	103,297.87	-	-	-	103,297.87
交易性金融资产	16,661,970.40	-	-	-87,649,643.00	104,311,613.40
买入返售金融资产	30,700,000.00	-	-	-	30,700,000.00
应收利息	-	-	-	360,767.92	360,767.92
应收申购款	-	-	-	985.22	985.22
资产总计	80,177,284.34	-	-	-88,011,396.14	168,188,680.48
负债					
卖出回购金融资产款	13,000,000.00	-	-	-	13,000,000.00
应付证券清算款	-	-	-	-28,699,661.37	28,699,661.37
应付赎回款	-	-	-	2,058,513.19	2,058,513.19
应付管理人报酬	-	-	-	97,546.44	97,546.44
应付托管费	-	-	-	30,483.25	30,483.25
应付销售服务费	-	-	-	4,827.50	4,827.50
应付交易费用	-	-	-	122,248.13	122,248.13
应付利息	-	-	-	6,613.98	6,613.98
其他负债	-	-	-	160,855.71	160,855.71
负债总计	13,000,000.00	-	-	-31,180,749.57	44,180,749.57
利率敏感度缺口	67,177,284.34	-	-	-56,830,646.57	124,007,930.91

注：表中所示为本基金资产及负债的账面价值，并按照合同约定的利率重新定价日或到期日孰早者予以分类。

## 7.4.13.4.1.2 利率风险的敏感性分析

假设	该利率敏感性分析基于本基金报表日的利率风险状况；	
	假定所有期限的利率均以相同幅度变动 25 个基点，其他变量不变；	
	此项影响并未考虑管理层为减低利率风险而可能采取的风险管理活动。	
分析	相关风险变量的变动	对资产负债表日基金资产净值的影响金额（单位：人民币元） 本期末（2019年12月31日）
	市场利率平行上升 25 个基点	-16,225.42
	市场利率平行下降 25 个基点	16,257.09



#### 7.4.13.4.2 外汇风险

外汇风险是指金融工具的公允价值或未来现金流量因外汇汇率变动而发生波动的风险。本基金的所有资产及负债以人民币计价，因此无重大外汇风险。

#### 7.4.13.4.3 其他价格风险

其他价格风险是指基金所持金融工具的公允价值或未来现金流量因除市场利率和外汇汇率以外的市场价格因素变动而发生波动的风险。本基金主要投资于证券交易所上市或银行间同业市场交易的股票和债券，所面临的其他价格风险来源于单个证券发行主体自身经营情况或特殊事项的影响，也可能来源于证券市场整体波动的影响。

本基金的资产配置采用“自上而下”的多因素分析策略，对全球经济发展形势及中国经济发展所处阶段(包括宏观经济运行周期、财政及货币政策、资金供需情况、证券市场估值水平等)进行判断，并对股票市场、债券市场未来一段时间内的风险收益特征做出合理预测，据此灵活调整股票、债券、现金三类资产的配置比例。此外，本基金也将根据股市运行周期的演变规律定期，或者根据宏观经济重大变化不定期地进行资产配置比例的调整，保持基金资产配置的有效性，规避市场风险，追求基金资产的长期稳定回报。

本基金通过投资组合的分散化降低其他价格风险。本基金投资组合中股票投资比例为基金资产的 0%-95%；权证投资占基金资产净值的比例范围为 0—3%；本基金每个交易日日终在扣除股指期货合约需缴纳的交易保证金后，现金或到期日在一年以内的政府债券不低于基金资产净值的 5%。此外，本基金的基金管理人每日对本基金所持有的证券价格实施监控，定期运用多种定量方法对基金进行风险度量，包括 VaR(Value at Risk) 指标等来测试本基金面临的潜在价格风险，及时可靠地对风险进行跟踪和控制。

##### 7.4.13.4.3.1 其他价格风险敞口

金额单位：人民币元

项目	本期末 2019 年 12 月 31 日	
	公允价值	占基金资产净值比例 (%)
交易性金融资产—股票投资	87,649,643.00	70.68
交易性金融资产—基金投资	—	—
交易性金融资产—债券投资	16,661,970.40	13.44
交易性金融资产—贵金属投资	—	—
衍生金融资产—权证投资	—	—

其他	-	-
合计	104,311,613.40	84.12

其他价格风险是指基金所持金融工具的公允价值或未来现金流量因除市场利率和外汇汇率以外的市场价格因素变动而发生波动的风险。本基金主要投资于证券交易所上市或银行间同业市场交易的股票和债券，所面临的其他价格风险来源于单个证券发行主体自身经营情况或特殊事项的影响，也可能来源于证券市场整体波动的影响。

本基金的资产配置采用“自上而下”的多因素分析策略，对全球经济发展形势及中国经济发展所处阶段(包括宏观经济运行周期、财政及货币政策、资金供需情况、证券市场估值水平等)进行判断，并对股票市场、债券市场未来一段时间内的风险收益特征做出合理预测，据此灵活调整股票、债券、现金三类资产的配置比例。此外，本基金也将根据股市运行周期的演变规律定期，或者根据宏观经济重大变化不定期地进行资产配置比例的调整，保持基金资产配置的有效性，规避市场风险，追求基金资产的长期稳定回报。

本基金通过投资组合的分散化降低其他价格风险。本基金投资组合中股票投资比例为基金资产的 0%-95%；权证投资占基金资产净值的比例范围为 0—3%；本基金每个交易日日终在扣除股指期货合约需缴纳的交易保证金后，现金或到期日在一年以内的政府债券不低于基金资产净值的 5%。此外，本基金的基金管理人每日对本基金所持有的证券价格实施监控，定期运用多种定量方法对基金进行风险度量，包括 VaR(Value at Risk) 指标等来测试本基金面临的潜在价格风险，及时可靠地对风险进行跟踪和控制。

#### 7.4.13.4.3.2 其他价格风险的敏感性分析

假设	除业绩比较基准以外的其他市场变量保持不变	
分析	相关风险变量的变动	对资产负债表日基金资产净值的影响金额（单位：人民币元） 本期末（2019年12月31日）
	业绩比较基准上升 5%	4,473,830.61
	业绩比较基准下降 5%	-4,473,830.61

#### 7.4.13.4.4 采用风险价值法管理风险

无。

#### 7.4.14 有助于理解和分析会计报表需要说明的其他事项

(1) 公允价值

(a) 不以公允价值计量的金融工具

不以公允价值计量的金融资产和负债主要包括应收款项和其他金融负债，其账面价值接近于公允价值。

(b) 以公允价值计量的金融工具

(i) 金融工具公允价值计量的方法

公允价值计量基于公允价值的输入值的可观察程度以及该等输入值对公允价值计量整体的重要性，被划分为三个层次：

第一层次输入值是在计量日能够取得的相同资产或负债在活跃市场上未经调整的报价；

第二层次输入值是除第一层次输入值外相关资产或负债直接或间接可观察的输入值；

第三层次输入值是相关资产或负债的不可观察输入值。

(ii) 各层次金融工具公允价值

于 2019 年 12 月 31 日，本基金持有的以公允价值计量的金融资产中属于第一层次的余额为人民币 84,896,745.63 元，属于第二层次的余额为人民币 16,743,389.44 元，属于第三层次的余额为人民币 2,671,478.33 元。

本基金持有的第一层次及第二层次金融工具公允价值的估值技术及输入值参见 7.4.4.5。

(iii) 公允价值所属层次间的重大变动

对于证券交易所上市的股票和债券，若出现重大事项停牌、交易不活跃（包括涨跌停时的交易不活跃）、或属于非公开发行等情况，本基金不会于停牌日至交易恢复活跃日期间、交易不活跃期间及限售期间将相关股票和债券的公允价值列入第一层次；并根据估值调整中采用的不可观察输入值对于公允价值的影响程度，确定相关股票和债券公允价值应属第二层次还是第三层次。

(iv) 第三层次公允价值余额和本期变动金额

于 2019 年 12 月 31 日，本基金持有的以公允价值计量的金融工具中属于第三层次的余额为人民币 2,671,478.33 元；本报告期购买的属于第三层次的金额为人民币 2,636,373.29 元，计入公允价值变动损益的金额为人民币 35,105.04 元；本报告期无转出第三层次的金额。该层次金融工具公允价值的估值技术为市价折扣法，输入值为流动性折扣，该输入值对公允价值的影响为输入值越高，公允价值越低。

(2) 除公允价值外，截至资产负债表日本基金无需要说明的其他重要事项。

## § 8 投资组合报告

### 8.1 期末基金资产组合情况

金额单位：人民币元

序号	项目	金额	占基金总资产的比例 (%)
1	权益投资	87,649,643.00	52.11
	其中：股票	87,649,643.00	52.11
2	基金投资	-	-
3	固定收益投资	16,661,970.40	9.91
	其中：债券	16,661,970.40	9.91
	资产支持证券	-	-
4	贵金属投资	-	-
5	金融衍生品投资	-	-
6	买入返售金融资产	30,700,000.00	18.25
	其中：买断式回购的买入返售金融资产	-	-
7	银行存款和结算备付金合计	32,712,016.07	19.45
8	其他各项资产	465,051.01	0.28
9	合计	168,188,680.48	100.00

### 8.2 期末按行业分类的股票投资组合

#### 8.2.1 报告期末按行业分类的境内股票投资组合

金额单位：人民币元

代码	行业类别	公允价值	占基金资产净值比例 (%)
A	农、林、牧、渔业	575,976.00	0.46
B	采矿业	2,492,778.00	2.01
C	制造业	28,913,639.36	23.32
D	电力、热力、燃气及水生产和供应业	806,725.00	0.65
E	建筑业	2,554,098.00	2.06
F	批发和零售业	435,897.00	0.35
G	交通运输、仓储和邮政业	1,410,643.00	1.14
H	住宿和餐饮业	-	-
I	信息传输、软件和信息技术服务业	9,830,516.34	7.93
J	金融业	35,979,260.26	29.01
K	房地产业	2,823,977.00	2.28
L	租赁和商务服务业	1,095,475.00	0.88
M	科学研究和技术服务业	236,664.00	0.19

N	水利、环境和公共设施管理业	48,378.04	0.04
O	居民服务、修理和其他服务业	-	-
P	教育	-	-
Q	卫生和社会工作	239,201.00	0.19
R	文化、体育和娱乐业	206,415.00	0.17
S	综合	-	-
	合计	87,649,643.00	70.68

### 8.2.2 报告期末按行业分类的港股通投资股票投资组合

本基金本报告期末未持有港股通股票投资。

### 8.3 期末按公允价值占基金资产净值比例大小排序的所有股票投资明细

金额单位：人民币元

序号	股票代码	股票名称	数量（股）	公允价值	占基金资产净值比例（%）
1	601318	中国平安	101,599	8,682,650.54	7.00
2	300248	新开普	775,600	6,367,676.00	5.13
3	600519	贵州茅台	4,700	5,560,100.00	4.48
4	600036	招商银行	96,787	3,637,255.46	2.93
5	601166	兴业银行	136,500	2,702,700.00	2.18
6	600276	恒瑞医药	29,100	2,546,832.00	2.05
7	603613	国联股份	24,950	1,887,966.50	1.52
8	600030	中信证券	73,900	1,869,670.00	1.51
9	600887	伊利股份	57,200	1,769,768.00	1.43
10	601398	工商银行	280,100	1,646,988.00	1.33
11	600016	民生银行	232,900	1,469,599.00	1.19
12	601328	交通银行	257,800	1,451,414.00	1.17
13	601916	浙商银行	294,195	1,370,948.70	1.11
14	600000	浦发银行	110,200	1,363,174.00	1.10
15	601288	农业银行	359,500	1,326,555.00	1.07
16	600837	海通证券	75,900	1,173,414.00	0.95
17	601601	中国太保	29,500	1,116,280.00	0.90
18	601668	中国建筑	197,000	1,107,140.00	0.89
19	600048	保利地产	67,000	1,084,060.00	0.87
20	600585	海螺水泥	18,800	1,030,240.00	0.83
21	600031	三一重工	55,000	937,750.00	0.76
22	000651	格力电器	13,900	911,562.00	0.74
23	600309	万华化学	14,700	825,699.00	0.67
24	601888	中国国旅	9,200	818,340.00	0.66

25	000333	美的集团	14,000	815,500.00	0.66
26	600104	上汽集团	32,900	784,665.00	0.63
27	601211	国泰君安	42,300	782,127.00	0.63
28	000858	五粮液	5,600	744,856.00	0.60
29	601988	中国银行	197,800	729,882.00	0.59
30	601688	华泰证券	34,200	694,602.00	0.56
31	600690	海尔智家	34,300	668,850.00	0.54
32	601818	光大银行	149,400	658,854.00	0.53
33	601766	中国中车	91,300	651,882.00	0.53
34	600028	中国石化	125,500	641,305.00	0.52
35	601229	上海银行	66,644	632,451.56	0.51
36	601088	中国神华	30,900	563,925.00	0.45
37	601628	中国人寿	15,600	543,972.00	0.44
38	600050	中国联通	87,400	514,786.00	0.42
39	600340	华夏幸福	16,900	485,030.00	0.39
40	600019	宝钢股份	83,600	479,864.00	0.39
41	000001	平安银行	27,700	455,665.00	0.37
42	601390	中国中铁	76,400	453,816.00	0.37
43	000002	万科 A	14,100	453,738.00	0.37
44	601989	中国重工	85,900	450,116.00	0.36
45	601857	中国石油	76,000	443,080.00	0.36
46	601186	中国铁建	43,200	438,048.00	0.35
47	688196	卓越新能	11,131	427,096.47	0.34
48	600703	三安光电	23,000	422,280.00	0.34
49	601336	新华保险	7,800	383,370.00	0.31
50	600025	华能水电	87,000	367,140.00	0.30
51	300498	温氏股份	10,800	362,880.00	0.29
52	002415	海康威视	10,800	353,592.00	0.29
53	002475	立讯精密	9,300	339,450.00	0.27
54	000725	京东方 A	68,500	310,990.00	0.25
55	603993	洛阳钼业	66,300	289,068.00	0.23
56	601111	中国国航	28,000	271,320.00	0.22
57	600196	复星医药	9,400	250,040.00	0.20
58	603288	海天味业	2,300	247,273.00	0.20
59	300059	东方财富	15,500	244,435.00	0.20
60	000063	中兴通讯	6,900	244,191.00	0.20
61	601169	北京银行	42,800	243,104.00	0.20
62	600029	南方航空	32,300	231,914.00	0.19
63	002142	宁波银行	8,100	228,015.00	0.18

64	000338	潍柴动力	13,900	220,732.00	0.18
65	600009	上海机场	2,800	220,500.00	0.18
66	002714	牧原股份	2,400	213,096.00	0.17
67	601138	工业富联	11,200	204,624.00	0.17
68	601800	中国交建	22,000	201,520.00	0.16
69	002304	洋河股份	1,700	187,850.00	0.15
70	002027	分众传媒	29,700	185,922.00	0.15
71	000568	泸州老窖	2,100	182,028.00	0.15
72	601012	隆基股份	7,300	181,259.00	0.15
73	000661	长春高新	400	178,800.00	0.14
74	688037	芯源微	3,028	178,591.44	0.14
75	688025	杰普特	4,655	178,565.80	0.14
76	601899	紫金矿业	35,000	160,650.00	0.13
77	002230	科大讯飞	4,458	153,711.84	0.12
78	600999	招商证券	8,300	151,807.00	0.12
79	601009	南京银行	17,200	150,844.00	0.12
80	600570	恒生电子	1,900	147,687.00	0.12
81	600919	江苏银行	20,000	144,800.00	0.12
82	300015	爱尔眼科	3,600	142,416.00	0.11
83	601006	大秦铁路	17,200	141,212.00	0.11
84	000100	TCL 集团	31,300	139,911.00	0.11
85	001979	招商蛇口	6,900	137,103.00	0.11
86	600015	华夏银行	17,800	136,526.00	0.11
87	601998	中信银行	21,800	134,506.00	0.11
88	000538	云南白药	1,500	134,145.00	0.11
89	000166	申万宏源	26,100	133,632.00	0.11
90	000776	广发证券	8,600	130,462.00	0.11
91	603259	药明康德	1,400	128,968.00	0.10
92	601066	中信建投	4,200	127,680.00	0.10
93	002594	比亚迪	2,600	123,942.00	0.10
94	000876	新希望	6,100	121,695.00	0.10
95	600741	华域汽车	4,600	119,554.00	0.10
96	688098	申联生物	9,792	118,874.88	0.10
97	300142	沃森生物	3,600	116,784.00	0.09
98	600406	国电南瑞	5,300	112,254.00	0.09
99	002241	歌尔股份	5,600	111,552.00	0.09
100	600958	东方证券	10,300	110,828.00	0.09
101	002024	苏宁易购	10,800	109,188.00	0.09
102	600352	浙江龙盛	7,500	108,525.00	0.09

103	688202	美迪西	2,120	107,696.00	0.09
104	688357	建龙微纳	2,332	106,875.56	0.09
105	300136	信维通信	2,300	104,374.00	0.08
106	601225	陕西煤业	11,600	104,284.00	0.08
107	002236	大华股份	5,200	103,376.00	0.08
108	300003	乐普医疗	3,100	102,548.00	0.08
109	600588	用友网络	3,600	102,240.00	0.08
110	601155	新城控股	2,600	100,672.00	0.08
111	002008	大族激光	2,500	100,000.00	0.08
112	600436	片仔癀	900	98,883.00	0.08
113	000157	中联重科	14,800	98,864.00	0.08
114	600660	福耀玻璃	4,100	98,359.00	0.08
115	600547	山东黄金	3,000	97,860.00	0.08
116	002044	美年健康	6,500	96,785.00	0.08
117	601377	兴业证券	13,600	96,288.00	0.08
118	601669	中国电建	22,100	95,914.00	0.08
119	002202	金风科技	8,000	95,600.00	0.08
120	600383	金地集团	6,500	94,250.00	0.08
121	688389	普门科技	6,931	93,984.36	0.08
122	000069	华侨城 A	11,900	92,701.00	0.07
123	600886	国投电力	9,800	89,964.00	0.07
124	002736	国信证券	7,100	89,105.00	0.07
125	300124	汇川技术	2,900	88,856.00	0.07
126	688310	迈得医疗	3,276	88,845.12	0.07
127	002001	新和成	3,700	86,062.00	0.07
128	002456	欧菲光	5,500	85,800.00	0.07
129	002007	华兰生物	2,400	84,360.00	0.07
130	000895	双汇发展	2,900	84,187.00	0.07
131	601933	永辉超市	11,100	83,694.00	0.07
132	002555	三七互娱	3,100	83,483.00	0.07
133	002311	海大集团	2,300	82,800.00	0.07
134	601108	财通证券	7,300	82,782.00	0.07
135	603986	兆易创新	400	81,956.00	0.07
136	002460	赣锋锂业	2,300	80,109.00	0.06
137	000783	长江证券	11,200	79,968.00	0.06
138	600795	国电电力	34,100	79,794.00	0.06
139	601319	中国人保	10,000	75,900.00	0.06
140	600705	中航资本	15,600	75,660.00	0.06
141	600115	东方航空	13,000	75,530.00	0.06



142	603799	华友钴业	1,900	74,841.00	0.06
143	000425	徐工机械	13,600	74,392.00	0.06
144	600061	国投资本	4,900	74,186.00	0.06
145	600271	航天信息	3,200	74,144.00	0.06
146	600606	绿地控股	10,600	73,670.00	0.06
147	600438	通威股份	5,600	73,528.00	0.06
148	601788	光大证券	5,600	73,360.00	0.06
149	600809	山西汾酒	800	71,760.00	0.06
150	600089	特变电工	10,700	71,155.00	0.06
151	600011	华能国际	12,700	70,866.00	0.06
152	600177	雅戈尔	10,100	70,397.00	0.06
153	600010	包钢股份	52,700	69,564.00	0.06
154	300122	智飞生物	1,400	69,524.00	0.06
155	002050	三花智控	4,000	69,320.00	0.06
156	601555	东吴证券	6,900	68,931.00	0.06
157	002271	东方雨虹	2,600	68,406.00	0.06
158	600111	北方稀土	6,300	68,292.00	0.06
159	002410	广联达	2,000	67,960.00	0.05
160	601985	中国核电	13,500	67,500.00	0.05
161	601877	正泰电器	2,500	67,000.00	0.05
162	002352	顺丰控股	1,800	66,942.00	0.05
163	601600	中国铝业	18,900	66,906.00	0.05
164	300408	三环集团	3,000	66,840.00	0.05
165	600176	中国巨石	6,100	66,490.00	0.05
166	002624	完美世界	1,500	66,210.00	0.05
167	000768	中航飞机	4,000	65,520.00	0.05
168	300033	同花顺	600	65,466.00	0.05
169	600109	国金证券	7,000	65,100.00	0.05
170	300144	宋城演艺	2,100	64,911.00	0.05
171	600487	亨通光电	3,900	63,414.00	0.05
172	603019	中科曙光	1,800	62,244.00	0.05
173	603160	汇顶科技	300	61,890.00	0.05
174	000786	北新建材	2,400	61,080.00	0.05
175	000963	华东医药	2,500	60,950.00	0.05
176	601607	上海医药	3,300	60,621.00	0.05
177	600100	同方股份	6,900	60,513.00	0.05
178	002602	世纪华通	5,200	59,436.00	0.05
179	601919	中远海控	11,200	59,024.00	0.05
180	600522	中天科技	7,100	58,930.00	0.05

181	002422	科伦药业	2,500	58,725.00	0.05
182	002179	中航光电	1,500	58,590.00	0.05
183	601618	中国中冶	20,600	57,680.00	0.05
184	600221	海航控股	33,300	57,609.00	0.05
185	002466	天齐锂业	1,900	57,342.00	0.05
186	600516	方大炭素	4,700	57,152.00	0.05
187	600332	白云山	1,600	56,976.00	0.05
188	000961	中南建设	5,400	56,970.00	0.05
189	600893	航发动力	2,600	56,368.00	0.05
190	000625	长安汽车	5,600	56,168.00	0.05
191	600637	东方明珠	6,000	56,160.00	0.05
192	002065	东华软件	5,400	55,728.00	0.04
193	600498	烽火通信	2,000	54,900.00	0.04
194	600018	上港集团	9,400	54,238.00	0.04
195	600066	宇通客车	3,800	54,150.00	0.04
196	600926	杭州银行	5,900	54,044.00	0.04
197	000728	国元证券	5,800	53,766.00	0.04
198	601997	贵阳银行	5,600	53,536.00	0.04
199	600068	葛洲坝	8,000	53,440.00	0.04
200	300017	网宿科技	5,600	53,368.00	0.04
201	601198	东兴证券	4,000	52,560.00	0.04
202	600004	白云机场	3,000	52,350.00	0.04
203	601727	上海电气	10,200	50,796.00	0.04
204	600362	江西铜业	3,000	50,790.00	0.04
205	600674	川投能源	5,100	50,235.00	0.04
206	002673	西部证券	5,100	49,980.00	0.04
207	002146	荣盛发展	5,000	49,150.00	0.04
208	601021	春秋航空	1,100	48,279.00	0.04
209	000656	金科股份	6,200	47,616.00	0.04
210	002508	老板电器	1,400	47,334.00	0.04
211	600583	海油工程	6,400	47,232.00	0.04
212	601838	成都银行	5,200	47,164.00	0.04
213	600208	新潮中宝	12,400	46,872.00	0.04
214	603833	欧派家居	400	46,800.00	0.04
215	600023	浙能电力	11,800	46,728.00	0.04
216	600219	南山铝业	20,700	46,368.00	0.04
217	000423	东阿阿胶	1,300	45,981.00	0.04
218	000703	恒逸石化	3,300	45,936.00	0.04
219	600170	上海建工	12,900	45,666.00	0.04

220	600085	同仁堂	1,600	45,088.00	0.04
221	300024	机器人	3,200	44,800.00	0.04
222	002493	荣盛石化	3,600	44,604.00	0.04
223	600867	通化东宝	3,500	44,275.00	0.04
224	002739	万达电影	2,400	43,560.00	0.04
225	601878	浙商证券	3,900	43,407.00	0.04
226	601018	宁波港	11,400	43,320.00	0.03
227	601881	中国银河	3,700	42,957.00	0.03
228	600038	中直股份	900	42,939.00	0.03
229	000630	铜陵有色	18,300	42,639.00	0.03
230	600369	西南证券	8,200	42,558.00	0.03
231	600489	中金黄金	5,000	42,400.00	0.03
232	300070	碧水源	5,500	41,800.00	0.03
233	000596	古井贡酒	300	40,776.00	0.03
234	002081	金螳螂	4,600	40,572.00	0.03
235	000627	天茂集团	5,700	40,128.00	0.03
236	600535	天士力	2,600	40,092.00	0.03
237	600482	中国动力	2,000	40,000.00	0.03
238	000671	阳光城	4,700	39,950.00	0.03
239	600398	海澜之家	5,200	39,936.00	0.03
240	300296	利亚德	5,100	39,117.00	0.03
241	002032	苏泊尔	500	38,390.00	0.03
242	600760	中航沈飞	1,200	37,920.00	0.03
243	600153	建发股份	4,100	36,859.00	0.03
244	601117	中国化学	5,700	36,708.00	0.03
245	600118	中国卫星	1,700	36,329.00	0.03
246	000629	攀钢钒钛	12,400	36,208.00	0.03
247	601992	金隅集团	9,600	35,808.00	0.03
248	002153	石基信息	900	35,100.00	0.03
249	300413	芒果超媒	1,000	34,960.00	0.03
250	603156	养元饮品	1,200	34,836.00	0.03
251	600027	华电国际	9,400	34,498.00	0.03
252	600663	陆家嘴	2,500	33,775.00	0.03
253	600977	中国电影	2,200	33,484.00	0.03
254	603858	步长制药	1,600	32,992.00	0.03
255	601808	中海油服	1,700	32,640.00	0.03
256	002558	巨人网络	1,800	32,508.00	0.03
257	002252	上海莱士	4,300	31,906.00	0.03
258	300433	蓝思科技	2,300	31,786.00	0.03

259	000709	河钢股份	12,300	31,734.00	0.03
260	601238	广汽集团	2,700	31,563.00	0.03
261	002938	鹏鼎控股	700	31,430.00	0.03
262	600704	物产中大	5,900	30,975.00	0.02
262	601633	长城汽车	3,500	30,975.00	0.02
263	600297	广汇汽车	9,500	30,970.00	0.02
264	601216	君正集团	9,800	30,674.00	0.02
265	600415	小商品城	7,900	30,573.00	0.02
266	002773	康弘药业	800	29,576.00	0.02
267	300251	光线传媒	2,500	29,500.00	0.02
268	000402	金融街	3,500	28,420.00	0.02
269	601360	三六零	1,200	28,212.00	0.02
270	600816	安信信托	6,300	27,972.00	0.02
271	002601	龙麟佰利	1,800	27,702.00	0.02
272	600188	兖州煤业	2,600	27,456.00	0.02
273	002120	韵达股份	800	26,640.00	0.02
274	601898	中煤能源	5,300	26,606.00	0.02
275	002010	传化智联	3,800	26,524.00	0.02
276	000938	紫光股份	800	25,280.00	0.02
277	600688	上海石化	6,400	24,768.00	0.02
278	002294	信立泰	1,200	23,928.00	0.02
279	002310	东方园林	4,700	23,594.00	0.02
280	000898	鞍钢股份	6,900	23,115.00	0.02
281	600998	九州通	1,600	22,640.00	0.02
282	600566	济川药业	900	21,762.00	0.02
283	002972	科安达	1,075	21,532.25	0.02
284	300072	三聚环保	3,400	21,488.00	0.02
285	600372	中航电子	1,500	21,360.00	0.02
286	601228	广州港	5,400	20,682.00	0.02
287	000415	渤海租赁	5,400	20,520.00	0.02
288	002411	延安必康	1,300	20,319.00	0.02
289	603109	神驰机电	684	18,105.48	0.01
290	002925	盈趣科技	400	17,580.00	0.01
291	002468	申通快递	900	17,550.00	0.01
292	600339	中油工程	4,800	16,272.00	0.01
293	600390	五矿资本	1,800	14,868.00	0.01
294	600233	圆通速递	1,100	13,915.00	0.01
295	002939	长城证券	1,000	13,860.00	0.01
296	601828	美凯龙	1,200	13,596.00	0.01

297	000553	安道麦 A	1,300	13,000.00	0.01
298	000408	藏格控股	1,700	12,546.00	0.01
299	002945	华林证券	800	11,952.00	0.01
300	603260	合盛硅业	400	11,788.00	0.01
301	601162	天风证券	1,500	11,040.00	0.01
302	002625	光启技术	1,200	10,980.00	0.01
303	601577	长沙银行	1,100	9,977.00	0.01
304	600299	安迪苏	900	9,954.00	0.01
305	601298	青岛港	1,400	9,618.00	0.01
306	601212	白银有色	2,500	9,200.00	0.01
307	600733	北汽蓝谷	1,200	7,008.00	0.01
308	002973	侨银环保	1,146	6,578.04	0.01

## 8.4 报告期内股票投资组合的重大变动

### 8.4.1 累计买入金额超出期末基金资产净值 2%或前 20 名的股票明细

金额单位：人民币元

序号	股票代码	股票名称	本期累计买入金额	占期末基金资产净值比例 (%)
1	601318	中国平安	28,525,442.22	23.00
2	600519	贵州茅台	21,841,624.00	17.61
3	300248	新开普	16,714,874.20	13.48
4	600036	招商银行	16,380,805.82	13.21
5	601166	兴业银行	12,049,261.00	9.72
6	600276	恒瑞医药	9,347,989.40	7.54
7	601601	中国太保	8,708,252.25	7.02
8	601628	中国人寿	8,259,753.00	6.66
9	600887	伊利股份	8,205,978.86	6.62
10	601336	新华保险	8,105,753.00	6.54
11	600030	中信证券	7,856,793.00	6.34
12	601398	工商银行	7,096,530.00	5.72
13	601328	交通银行	6,823,075.00	5.50
14	600016	民生银行	6,454,476.00	5.20
15	600000	浦发银行	5,994,109.00	4.83
16	601288	农业银行	5,966,325.00	4.81
17	601668	中国建筑	5,329,663.00	4.30
18	600837	海通证券	4,770,259.00	3.85

19	600048	保利地产	4,469,294.00	3.60
20	300523	辰安科技	4,249,639.00	3.43
21	601888	中国国旅	3,780,911.00	3.05
22	600104	上汽集团	3,679,106.00	2.97
23	600031	三一重工	3,597,123.00	2.90
24	600585	海螺水泥	3,544,420.00	2.86
25	601211	国泰君安	3,444,157.00	2.78
26	601988	中国银行	3,355,126.00	2.71
27	601766	中国中车	3,270,695.00	2.64
28	000997	新大陆	3,167,635.80	2.55
29	601688	华泰证券	3,123,951.00	2.52
30	600309	万华化学	3,006,991.00	2.42
31	600028	中国石化	2,974,063.00	2.40
32	601229	上海银行	2,832,402.80	2.28
33	601818	光大银行	2,781,091.00	2.24
34	601088	中国神华	2,649,434.00	2.14
35	600690	海尔智家	2,587,004.00	2.09

注：本项的“买入金额”均按买入成交金额（成交单价乘以成交数量）填列，不考虑相关交易费用。

#### 8.4.2 累计卖出金额超出期末基金资产净值 2%或前 20 名的股票明细

金额单位：人民币元

序号	股票代码	股票名称	本期累计卖出金额	占期末基金资产净值比例（%）
1	601318	中国平安	18,964,836.87	15.29
2	600519	贵州茅台	18,226,669.00	14.70
3	600036	招商银行	12,453,272.00	10.04
4	300248	新开普	11,776,705.27	9.50
5	601166	兴业银行	9,103,340.00	7.34
6	600276	恒瑞医药	7,980,845.72	6.44
7	601628	中国人寿	7,639,571.91	6.16
8	601601	中国太保	7,422,829.00	5.99
9	601336	新华保险	7,251,877.00	5.85
10	600030	中信证券	6,032,509.00	4.86
11	600887	伊利股份	5,877,833.00	4.74
12	601398	工商银行	5,367,835.00	4.33
13	601328	交通银行	5,139,670.00	4.14

14	600016	民生银行	4,978,582.00	4.01
15	300523	辰安科技	4,545,290.20	3.67
16	600000	浦发银行	4,541,889.51	3.66
17	601288	农业银行	4,539,013.00	3.66
18	601668	中国建筑	3,939,058.00	3.18
19	600837	海通证券	3,803,755.00	3.07
20	600048	保利地产	3,354,885.26	2.71
21	000997	新大陆	3,205,795.76	2.59
22	601888	中国国旅	2,955,658.12	2.38
23	600104	上汽集团	2,878,676.00	2.32
24	600031	三一重工	2,811,635.00	2.27
25	600585	海螺水泥	2,805,258.00	2.26
26	601211	国泰君安	2,671,850.92	2.15
27	601988	中国银行	2,555,223.00	2.06

注：本项的“卖出金额”均按卖出成交金额（成交单价乘以成交数量）填列，不考虑相关交易费用。

#### 8.4.3 买入股票的成本总额及卖出股票的收入总额

单位：人民币元

买入股票成本（成交）总额	304,010,485.36
卖出股票收入（成交）总额	231,680,444.30

注：本项的“买入股票成本”均按买入成交金额（成交单价乘以成交数量）填列，不考虑相关交易费用。

#### 8.5 期末按债券品种分类的债券投资组合

金额单位：人民币元

序号	债券品种	公允价值	占基金资产净值比例（%）
1	国家债券	16,661,970.40	13.44
2	央行票据	-	-
3	金融债券	-	-
	其中：政策性金融债	-	-
4	企业债券	-	-
5	企业短期融资券	-	-
6	中期票据	-	-
7	可转债（可交换债）	-	-
8	同业存单	-	-
9	其他	-	-
10	合计	16,661,970.40	13.44

**8.6 期末按公允价值占基金资产净值比例大小排序的前五名债券投资明细**

金额单位：人民币元

序号	债券代码	债券名称	数量（张）	公允价值	占基金资产净值比例（%）
1	019615	19 国债 05	166,420	16,661,970.40	13.44

**8.7 期末按公允价值占基金资产净值比例大小排序的所有资产支持证券投资明细**

本基金本报告期末未持有资产支持证券。

**8.8 报告期末按公允价值占基金资产净值比例大小排序的前五名贵金属投资明细**

本基金本报告期末未持有贵金属投资。

**8.9 期末按公允价值占基金资产净值比例大小排序的前五名权证投资明细**

本基金本报告期末未持有权证投资。

**8.10 报告期末本基金投资的股指期货交易情况说明**

本基金本报告期末未持有股指期货。

**8.11 报告期末本基金投资的国债期货交易情况说明**

本基金本报告期末未持有国债期货。

**8.12 投资组合报告附注****8.12.1 本基金投资的前十名证券的发行主体本期受到调查以及处罚的情况的说明**

报告期内，本基金投资决策程序符合相关法律法规的要求，未发现本基金投资的前十名证券的发行主体本期出现被监管部门立案调查，或在报告编制日前一年内受到公开谴责、处罚的情形。

**8.12.2 基金投资的前十名股票超出基金合同规定的备选股票库情况的说明**

本基金投资的前十名股票中，没有超出基金合同规定的备选股票库之外的股票。

**8.12.3 期末其他各项资产构成**

单位：人民币元

序号	名称	金额
1	存出保证金	103,297.87
2	应收证券清算款	-
3	应收股利	-
4	应收利息	360,767.92
5	应收申购款	985.22
6	其他应收款	-
7	待摊费用	-
8	其他	-
9	合计	465,051.01



#### **8.12.4 期末持有的处于转股期的可转换债券明细**

本基金本报告期末未持有处于转股期的可转换债券。

#### **8.12.5 期末前十名股票中存在流通受限情况的说明**

本基金本报告期末指数投资前十名股票中不存在流通受限情况。

## § 9 基金份额持有人信息

### 9.1 期末基金份额持有人户数及持有人结构

份额单位：份

份额级别	持有人户数(户)	户均持有的基金份额	持有人结构			
			机构投资者		个人投资者	
			持有份额	占总份额比例	持有份额	占总份额比例
方正富邦信泓混合 A	1,197	75,093.67	42,866,713.94	47.69%	47,020,407.83	52.31%
方正富邦信泓混合 C	5	5,817,309.96	29,086,151.37	100.00%	398.45	0.00%
合计	1,200	99,144.73	71,952,865.31	60.48%	47,020,806.28	39.52%

注：(1)方正富邦信泓混合 A：机构投资者持有份额占总份额比例、个人投资者持有份额占总份额比例，分别为机构投资者持有方正富邦信泓混合 A 份额占方正富邦信泓混合 A 总份额比例、个人投资者持有方正富邦信泓混合 A 份额占方正富邦信泓混合 A 总份额比例；

(2)方正富邦信泓混合 C：机构投资者持有份额占总份额比例、个人投资者持有份额占总份额比例，分别为机构投资者持有方正富邦信泓混合 C 份额占方正富邦信泓混合 C 总份额比例、个人投资者持有方正富邦信泓混合 C 份额占方正富邦信泓混合 C 总份额比例。

### 9.2 期末基金管理人的从业人员持有本基金的情况

项目	份额级别	持有份额总数(份)	占基金总份额比例
基金管理人所有从业人员持有本基金	方正富邦信泓混合 A	247,737.49	0.28%
	方正富邦信泓混合 C	200.00	0.00%
	合计	247,937.49	0.21%

### 9.3 期末基金管理人的从业人员持有本开放式基金份额总量区间的情况

项目	份额级别	持有基金份额总量的数量区间(万份)
本公司高级管理人员、基金	方正富邦信泓混合 A	0~10

投资和研究部门负责人持有本开放式基金	方正富邦信泓混合 C	0~10
	合计	0~10
本基金基金经理持有本开放式基金	方正富邦信泓混合 A	0~10
	方正富邦信泓混合 C	0
	合计	0~10

## § 10 开放式基金份额变动

单位：份

项目	方正富邦信泓混合 A	方正富邦信泓混合 C
基金合同生效日（2019年7月26日）基金份额总额	210,972,859.99	-
基金合同生效日起至报告期期末基金总申购份额	72,381,997.94	29,086,549.82
减：基金合同生效日起至报告期期末基金总赎回份额	193,467,736.16	-
基金合同生效日起至报告期期末基金拆分变动份额（份额减少以“-”填列）	-	-
本报告期期末基金份额总额	89,887,121.77	29,086,549.82

## § 11 重大事件揭示

### 11.1 基金份额持有人大会决议

本报告期内，本基金未召开基金份额持有人大会。

### 11.2 基金管理人、基金托管人的专门基金托管部门的重大人事变动

本报告期内，经基金管理人方正富邦基金第三届董事会第二十二次会议暨 2019 年度第十一次会议（2019 年 7 月 1 日）作出决议，批准聘任潘英杰先生担任方正富邦基金管理有限公司首席信息官职务。

本报告期内，基金托管人中国建设银行 2019 年 6 月 4 日发布公告，聘任蔡亚蓉为中国建设银行股份有限公司资产托管业务部总经理。

### 11.3 涉及基金管理人、基金财产、基金托管业务的诉讼

报告期无涉及本基金管理人、基金财产、基金托管业务的诉讼事项。

### 11.4 基金投资策略的改变

报告期内本基金投资策略未发生改变。

### 11.5 为基金进行审计的会计师事务所情况

本报告期内，经公司董事会决议，决定将我公司旗下审计机构变更为德勤华永会计师事务所。德勤华永会计师事务所（特殊普通合伙）已连续 3 年为本基金提供审计服务。本报告期内应支付给德勤华永会计师事务所（特殊普通合伙）的报酬为人民币 50,000.00 元。

### 11.6 管理人、托管人及其高级管理人员受稽查或处罚等情况

本报告期内本基金的基金管理人及其高级管理人员没有受到稽查或处罚等情况。

本报告期内本基金的基金托管人及其高级管理人员没有受到稽查或处罚等情况。

### 11.7 基金租用证券公司交易单元的有关情况

#### 11.7.1 基金租用证券公司交易单元进行股票投资及佣金支付情况

金额单位：人民币元

券商名称	交易单元数量	股票交易		应支付该券商的佣金		备注
		成交金额	占当期股票成交总额的比例	佣金	占当期佣金总量的比例	
方正证券	6	205,279,025.11	38.32%	186,598.62	42.39%	-
天风证券	2	92,771,186.38	17.32%	58,566.23	13.31%	-
东兴证券	1	92,233,664.94	17.22%	85,897.16	19.51%	-

国金证券	1	83,593,395.77	15.60%	61,131.79	13.89%	-
国盛证券	2	30,683,149.91	5.73%	22,438.54	5.10%	-
万联证券	2	17,215,163.05	3.21%	12,589.44	2.86%	-
中泰证券	4	13,915,344.50	2.60%	12,958.61	2.94%	-
东方证券	1	-	-	-	-	-
中信建投	2	-	-	-	-	-
兴业证券	2	-	-	-	-	-
中信证券	2	-	-	-	-	-
招商证券	2	-	-	-	-	-
华泰证券	2	-	-	-	-	-
安信证券	1	-	-	-	-	-
民族证券	1	-	-	-	-	-
宏源证券	1	-	-	-	-	-
联讯证券	1	-	-	-	-	-
银河证券	1	-	-	-	-	-
海通证券	1	-	-	-	-	-
长城证券	1	-	-	-	-	-

注：1. 为了贯彻中国证监会的有关规定，我公司制定了选择券商的标准，即：

i 经营行为规范，在近一年内无重大违规行为。

ii 公司财务状况良好。

iii 有良好的内控制度，在业内有良好的声誉。

iv 有较强的研究能力，能及时、全面、定期提供质量较高的宏观、行业、公司和证券市场研究报告，并能根据基金投资的特殊要求，提供专门的研究报告。

v 建立了广泛的信息网络，能及时提供准确的信息资讯和服务。

2. 券商专用交易单元选择程序：

i 对交易单元候选券商的研究服务进行评估

本基金管理人组织相关人员依据交易单元选择标准对交易单元候选券商的服务质量和研究实力进行评估，确定选用交易单元的券商。

ii 协议签署及通知托管人

本基金管理人与被选择的券商签订交易单元租用协议，并通知基金托管人。

### 11.7.2 基金租用证券公司交易单元进行其他证券投资的情况

金额单位：人民币元

券商名称	债券交易	债券回购交易	权证交易
------	------	--------	------

	成交金额	占当期债券成交总额的比例	成交金额	占当期债券回购成交总额的比例	成交金额	占当期权证成交总额的比例
方正证券	12,615,120.00	25.95%	131,500,000.00	11.64%	-	-
天风证券	-	-	143,200,000.00	12.67%	-	-
东兴证券	-	-	68,000,000.00	6.02%	-	-
国金证券	20,022,000.00	41.19%	514,700,000.00	45.56%	-	-
国盛证券	-	-	111,800,000.00	9.90%	-	-
万联证券	15,967,958.00	32.85%	114,900,000.00	10.17%	-	-
中泰证券	-	-	45,700,000.00	4.04%	-	-
东方证券	-	-	-	-	-	-
中信建投	-	-	-	-	-	-
兴业证券	-	-	-	-	-	-
中信证券	-	-	-	-	-	-
招商证券	-	-	-	-	-	-
华泰证券	-	-	-	-	-	-
安信证券	-	-	-	-	-	-
民族证券	-	-	-	-	-	-
宏源证券	-	-	-	-	-	-
联讯证券	-	-	-	-	-	-
银河证券	-	-	-	-	-	-
海通证券	-	-	-	-	-	-
长城证券	-	-	-	-	-	-

### 11.8 其他重大事件

序号	公告事项	法定披露方式	法定披露日期
1	方正富邦信泓灵活配置混合型证券投资基金基金合同	中证报、公司网站	2019年4月24日
2	方正富邦信泓灵活配合混合型证券投资基金基金合同摘要	中证报、公司网站	2019年4月24日
3	方正富邦信泓灵活配置混合型证券投资基金托管协议	中证报、公司网站	2019年4月24日
4	方正富邦信泓灵活配置混合型证券投资基金招募说明书	中证报、公司网站	2019年4月24日
5	方正富邦信泓灵活配置混合型证券投资基金基金份额发售公告	中证报、公司网站	2019年4月24日

6	关于方正富邦信泓灵活配置混合型证券投资基金延长募集期的公告	中证报、公司网站	2019年5月25日
7	方正富邦基金管理有限公司关于公司高级管理人员变更的公告	中证报、公司网站	2019年7月2日
8	方正富邦基金管理有限公司关于提醒投资者及时提供或更新身份信息资料的公告	中证报、公司网站	2019年7月2日
9	方正富邦基金管理有限公司关于旗下部分基金新增中信建投股份有限公司为销售机构机构的公告	中证报、公司网站	2019年7月11日
10	方正富邦基金管理有限公司关于方正富邦信泓灵活配置混合型证券投资基金新增方正证券股份有限公司为销售机构的公告	中证报、公司网站	2019年7月13日
11	方正富邦信泓灵活配置混合型证券投资基金提前结束募集的公告	中证报、公司网站	2019年7月24日
12	方正富邦信泓灵活配置混合型证券投资基金基金合同生效公告	中证报、公司网站	2019年7月27日
13	方正富邦信泓灵活配置混合型证券投资基金开放日常申购、赎回、转换及定期定额投资业务公告	中证报、公司网站	2019年9月4日
14	方正富邦信泓灵活配置混合型证券投资基金暂停大额申购(含转换转入及定期定额投资)业务的公告	中证报、公司网站	2019年10月22日
15	方正富邦信泓灵活配置混合型证券投资基金 2019 年第 3 季度报告	中证报、公司网站	2019年10月23日
16	关于方正富邦信泓灵活配置混合型证券投资基金增加 C 类基金份额及降低管理费率并修改基金合同和托管协议的公告	中证报、公司网站	2019年11月2日
17	方正富邦信泓灵活配置混合型证券投资基金基金合同	中证报、公司网站	2019年11月2日
18	方正富邦信泓灵活配置混合型证券投资基金托管协议	中证报、公司网站	2019年11月2日



19	方正富邦信泓灵活配置混合型证券投资基金招募说明书(更新)摘要	中证报、公司网站	2019年11月5日
20	方正富邦信泓灵活配置混合型证券投资基金招募说明书	中证报、公司网站	2019年11月5日
21	关于增聘方正富邦信泓灵活配置混合型证券投资基金基金经理的公告	中证报、公司网站	2019年11月5日
22	方正富邦信泓灵活配置混合型证券投资基金暂停大额申购(含转换转入及定期定额投资)业务的公告	中证报、公司网站	2019年11月16日
23	方正富邦基金管理有限公司关于调整旗下部分基金在上海天天基金销售有限公司申购、赎回、转换转出及最低持有份额的数额限制的公告	中证报、公司网站	2019年11月16日
24	方正富邦信泓灵活配置混合型证券投资基金恢复大额申购、大额转换转入及大额定期定额投资业务的公告	中证报、公司网站	2019年12月3日
25	方正富邦基金管理有限公司关于旗下方正富邦信泓灵活配置混合型证券投资基金在直销柜台实施申购、赎回、转换费率优惠活动的公告	中证报、公司网站	2019年12月12日
26	方正富邦基金管理有限公司根据《公开募集证券投资基金信息披露管理办法》修订旗下19只公开募集证券投资基金基金合同及托管协议并更新招募说明书及摘要的公告	中证报、公司网站	2019年12月23日
27	方正富邦信泓灵活配置混合型证券投资基金基金合同	中证报、公司网站	2019年12月23日
28	方正富邦信泓灵活配置混合型证券投资基金托管协议	中证报、公司网站	2019年12月23日
29	方正富邦信泓灵活配置混合型证券投资基金招募说明书(2019年12月更新)	中证报、公司网站	2019年12月23日
30	方正富邦信泓灵活配置混合型证券投资基金招募说明书(2019年12月更新)摘要	中证报、公司网站	2019年12月23日

## § 12 影响投资者决策的其他重要信息

### 12.1 报告期内单一投资者持有基金份额比例达到或超过 20%的情况

投资者类别	报告期内持有基金份额变化情况					报告期末持有基金情况	
	序号	持有基金份额比例达到或者超过 20%的时间区间	期初份额	申购份额	赎回份额	持有份额	份额占比
机构	1	20191211-20191231	-	32,375,734.58	-	32,375,734.58	27.21%
	2	20191230-20191231	-	24,053,945.25	-	24,053,945.25	20.22%
产品特有风险							
<p>本基金在报告期内存在单一投资者持有基金份额比例达到或者超过基金总份额 20%的情形,在市场流动性不足的情况下,如遇投资者巨额赎回或集中赎回,可能会引发基金净值剧烈波动,甚至引发基金的流动性风险,基金管理人可能无法及时变现基金资产,基金份额持有人可能无法及时赎回持有的全部基金份额。在极端情况下,若持有基金份额占比较高的投资者大量赎回本基金,可能导致在其赎回后本基金资产规模连续六十个工作日持续低于五千万元,基金可能面临转换运作方式、与其他基金合并或者终止基金合同等情形。</p>							

## § 13 备查文件目录

### 13.1 备查文件目录

- (1) 中国证监会核准基金募集的文件；
- (2) 《方正富邦信泓灵活配置混合型证券投资基金托管协议》；
- (3) 《方正富邦信泓灵活配置混合型证券投资基金基金合同》；
- (4) 《方正富邦信泓灵活配置混合型证券投资基金招募说明书》；
- (5) 基金管理人业务资格批件、营业执照；
- (6) 基金托管人业务资格批件、营业执照。

### 13.2 存放地点

备查文件存放于基金管理人和/或基金托管人的住所。

### 13.3 查阅方式

投资者可到基金管理人和/或基金托管人的办公地址免费查阅备查文件。在支付工本费后，投资者可在合理时间内取得备查文件的复制件或复印件。

方正富邦基金管理有限公司

2020年4月17日