

中航新起航灵活配置混合型证券投资基金 2020 年第 1 季度报告

2020 年 3 月 31 日

基金管理人：中航基金管理有限公司

基金托管人：兴业银行股份有限公司

报告送出日期：2020 年 4 月 20 日

§ 1 重要提示

基金管理人的董事会及董事保证本报告所载资料不存在虚假记载、误导性陈述或重大遗漏，并对其内容的真实性、准确性和完整性承担个别及连带责任。

基金托管人兴业银行股份有限公司根据本基金合同规定，于 2020 年 4 月 16 日复核了本报告中的财务指标、净值表现和投资组合报告等内容，保证复核内容不存在虚假记载、误导性陈述或者重大遗漏。

基金管理人承诺以诚实信用、勤勉尽责的原则管理和运用基金资产，但不保证基金一定盈利。

基金的过往业绩并不代表其未来表现。投资有风险，投资者在作出投资决策前应仔细阅读本基金的招募说明书。

本报告中财务资料未经审计。

本报告期自 2020 年 1 月 1 日起至 3 月 31 日止。

§ 2 基金产品概况

基金简称	中航新起航灵活配置混合	
交易代码	005537	
基金运作方式	契约型开放式	
基金合同生效日	2018 年 4 月 23 日	
报告期末基金份额总额	95,285,267.73 份	
投资目标	前瞻性地把握不同时期股票市场和债券市场的收益率，在严格控制风险的前提下，力争在中长期为投资者创造高于业绩比较基准的投资回报。	
投资策略	本基金为混合型基金，以获取长期稳定收益为目标。根据各项重要的经济指标分析宏观经济发展变动趋势，判断当前所处的经济周期，进而对未来做出科学预测。在此基础上，结合对流动性及资金流向的分析，综合股市和债市估值及风险分析进行资产配置。	
业绩比较基准	本基金的业绩比较基准为：沪深 300 指数收益率 × 50% + 中债综合指数收益率 × 50%	
风险收益特征	本基金为混合型基金，其预期风险与预期收益高于债券型基金与货币市场基金，低于股票型基金。	
基金管理人	中航基金管理有限公司	
基金托管人	兴业银行股份有限公司	
下属分级基金的基金简称	中航新起航灵活配置混合 A	中航新起航灵活配置混合 C
下属分级基金的交易代码	005537	005538
报告期末下属分级基金的份额总额	729,839.78 份	94,555,427.95 份

§ 3 主要财务指标和基金净值表现

3.1 主要财务指标

单位：人民币元

主要财务指标	报告期（2020年1月1日—2020年3月31日）	
	中航新起航灵活配置混合 A	中航新起航灵活配置混合 C
1. 本期已实现收益	30,554.32	2,315,624.17
2. 本期利润	-104,329.00	-6,376,362.32
3. 加权平均基金份额本期利润	-0.1200	-0.0800
4. 期末基金资产净值	777,287.26	99,325,213.60
5. 期末基金份额净值	1.0650	1.0504

注：①本期已实现收益指基金本期利息收入、投资收益、其他收入（不含公允价值变动收益）扣除相关费用后的余额，本期利润为本期已实现收益加上本期公允价值变动收益。

②所述基金业绩指标不包括持有人认购或交易基金的各项费用，计入费用后实际收益水平要低于所列数字。

3.2 基金净值表现

3.2.1 本报告期基金份额净值增长率及其与同期业绩比较基准收益率的比较

中航新起航灵活配置混合 A

阶段	净值增长率①	净值增长率标准差②	业绩比较基准收益率③	业绩比较基准收益率标准差④	①—③	②—④
过去三个月	-7.32%	1.43%	-3.98%	0.95%	-3.34%	0.48%

中航新起航灵活配置混合 C

阶段	净值增长率①	净值增长率标准差②	业绩比较基准收益率③	业绩比较基准收益率标准差④	①—③	②—④
过去三个月	-7.39%	1.43%	-3.98%	0.95%	-3.41%	0.48%

3.2.2 自基金合同生效以来基金累计净值增长率变动及其与同期业绩比较基准收益率变动的比较

4 页 共 13 页

C级基金份额累计净值增长率与同期业绩比较基准收益率的历史走势对比图

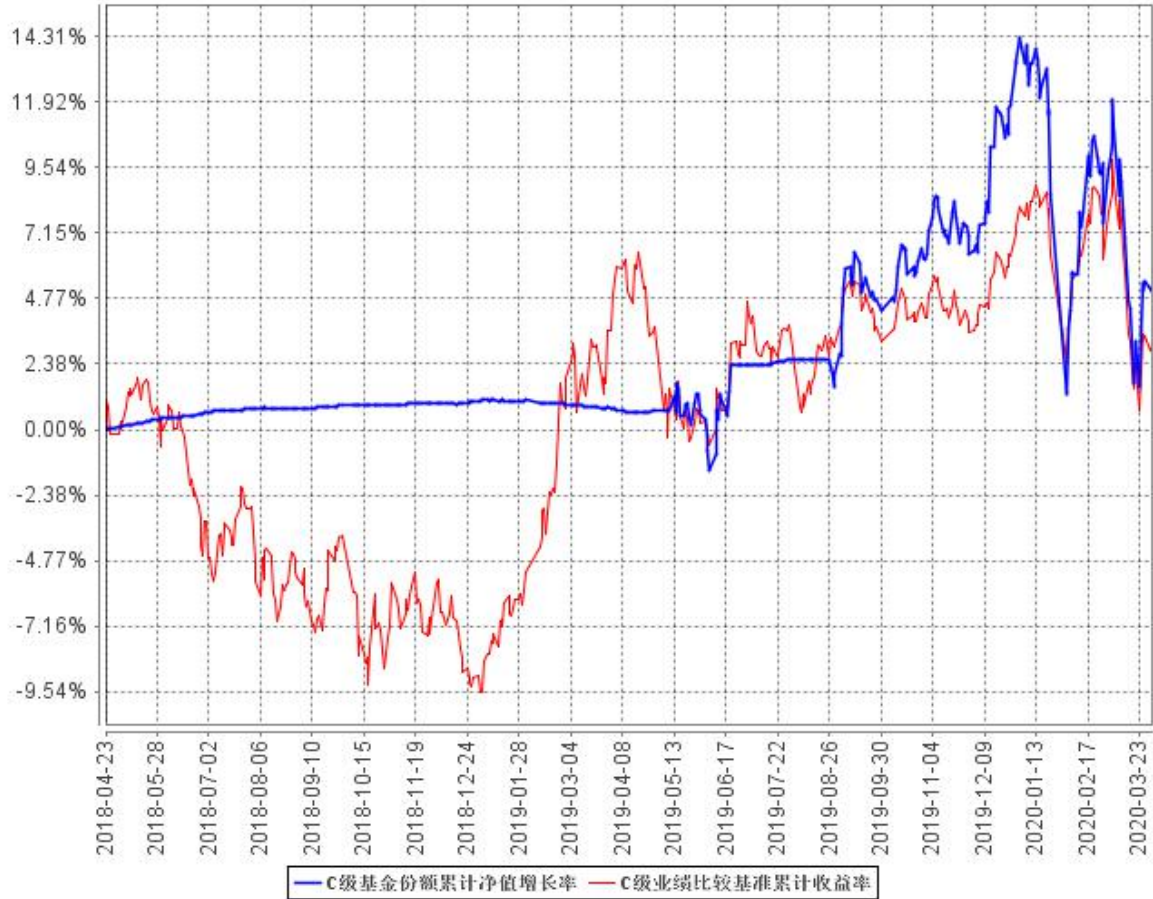

§ 4 管理人报告

4.1 基金经理（或基金经理小组）简介

姓名	职务	任本基金的基金经理期限		证券从业年限	说明
		任职日期	离任日期		
韩浩	基金经理	2018年4月23日	-	12	硕士研究生。曾供职于中国民族证券有限责任公司担任市场策略部分析师、财富中心总经理助理；金元证券股份有限公司担任首席投

					资顾问；中航证券有限公司担任投资主办。2016年9月至今，担任中航基金管理有限责任公司权益投资部基金经理。
杜晓安	基金经 理	2018年4 月23日	-	7	硕士研究生。曾供职于民生证券股份有限公司担任固定收益部交易经理、国都证券股份有限公司固定收益部投资经理。2016年9月至今，担任中航基金管理有限责任公司固定收益部基金经理。

4.2 管理人对报告期内本基金运作合规守信情况的说明

报告期内，本基金管理人严格遵守《证券投资基金法》、《中航新起航灵活配置混合型证券投资基金基金合同》及其他相关法律法规的规定，本着诚实守信、勤勉尽责的原则管理和运作基金资产，在严格控制风险的基础上，为基金份额持有人谋求最大利益。本报告期内，本基金运作合法合规，不存在违反基金合同和损害基金份额持有人利益的行为。

4.3 公平交易专项说明

4.3.1 公平交易制度的执行情况

报告期内，基金管理人严格执行证监会《证券投资基金管理公司公平交易制度指导意见》和公司内部公平交易制度。在统一的研究平台和公共信息平台，保证各组合得到公平的投资资讯；公平对待不同投资组合，禁止各投资组合之间进行以利益输送为目的的投资交易活动；在保证各投资组合投资决策相对独立性的同时，严格执行授权审批程序；实行集中交易制度和公平交易分配制度；建立不同投资组合投资信息的管理及保密制度，保证不同投资组合经理之间的重大非公开投资信息的相互隔离；通过 IT 系统和人工监控等方式进行日常监控，公平对待旗下管理的所有投资组合。

本报告期内，未出现违反公平交易制度的情况，公司旗下各基金不存在因非公平交易等导致的利益输送行为，公平交易制度的整体执行情况良好。

4.3.2 异常交易行为的专项说明

报告期内未发现本基金存在异常交易行为。报告期内，未出现涉及本基金的交易所公开竞价同日反向交易成交较少的单边交易量超过该证券当日成交量 5%的情况。

4.4 报告期内基金投资策略和运作分析

2020 年一季度，A 股震荡下行，上证指数、创业板和中小板指数都出现一定幅度的调整，表现相对比较好的行业是农林牧渔、计算机和医药生物；表现相对较差的行业是休闲服务、采掘和家用电器。一季度，疫情在中国以及全球不断扩散，沙特与俄罗斯展开原油价格战，美油一度跌破 20 美元，A 股普遍调整；受疫情影响较小的信息技术、生物医药、农林牧渔等领域受益明显，取得了相对较好的收益；同时，随着中国疫情得到控制、宏观经济阶段性见底迹象明显，以建材、新能源、机械的政策向好的板块也触底反弹。当前，国内疫情基本控制，宏观经济见底迹象明显，财政政策、货币政策持续发力，A 股可能迎来阶段性进攻机会。

本基金一直坚持稳健的投资策略，以保护投资者稳定收益为前提，适时的加大对股票的仓位配置。板块方面，宏观经济见底迹象明显，重点关注逆周期调节的基建板块，成长逻辑下需求旺盛的 5G 板块，适时增加受益于科创板的自主可控、先进制造、计算机、新能源等板块配置。

4.5 报告期内基金的业绩表现

截至报告期末，中航新起航 A 基金份额净值为 1.0650，中航新起航 C 基金份额净值为 1.0504。本报告期内，中航新起航 A 基金份额净值增长率为-7.32%，中航新起航精选 C 基金份额净值增长率为-7.39%，同期业绩比较基准收益率为-3.98%。

4.6 报告期内基金持有人数或基金资产净值预警说明

无

§ 5 投资组合报告

5.1 报告期末基金资产组合情况

序号	项目	金额（元）	占基金总资产的比例（%）
1	权益投资	66,407,979.95	53.47

	其中：股票	66,407,979.95	53.47
2	基金投资	-	-
3	固定收益投资	30,027,000.00	24.18
	其中：债券	30,027,000.00	24.18
	资产支持证券	-	-
4	贵金属投资	-	-
5	金融衍生品投资	-	-
6	买入返售金融资产	-	-
	其中：买断式回购的买入返售金融资产	-	-
7	银行存款和结算备付金合计	26,290,730.52	21.17
8	其他资产	1,466,296.72	1.18
9	合计	124,192,007.19	100.00

5.2 报告期末按行业分类的股票投资组合

5.2.1 报告期末按行业分类的境内股票投资组合

代码	行业类别	公允价值（元）	占基金资产净值比例（%）
A	农、林、牧、渔业	-	-
B	采矿业	2,639,299.00	2.64
C	制造业	21,997,498.54	21.97
D	电力、热力、燃气及水生产和供应业	-	-
E	建筑业	2,413,863.00	2.41
F	批发和零售业	19,147.31	0.02
G	交通运输、仓储和邮政业	886,980.00	0.89
H	住宿和餐饮业	-	-
I	信息传输、软件和信息技术服务业	949,589.55	0.95
J	金融业	34,793,558.55	34.76
K	房地产业	1,720,664.00	1.72
L	租赁和商务服务业	806,400.00	0.81
M	科学研究和技术服务业	180,980.00	0.18
N	水利、环境和公共设施管理业	-	-
O	居民服务、修理和其他服务业	-	-
P	教育	-	-
Q	卫生和社会工作	-	-
R	文化、体育和娱乐业	-	-
S	综合	-	-
	合计	66,407,979.95	66.34

5.2.2 报告期末按行业分类的港股通投资股票投资组合

本基金本报告期末未持有港股通股票。

5.3 报告期末按公允价值占基金资产净值比例大小排序的前十名股票投资明细

序号	股票代码	股票名称	数量（股）	公允价值（元）	占基金资产净值比例（%）
1	600519	贵州茅台	5,900	6,554,900.00	6.55
2	600036	招商银行	172,600	5,571,528.00	5.57
3	601318	中国平安	80,400	5,561,268.00	5.56
4	601628	中国人寿	162,060	4,268,660.40	4.26
5	600276	恒瑞医药	39,917	3,673,561.51	3.67
6	600000	浦发银行	290,800	2,951,620.00	2.95
7	600887	伊利股份	91,700	2,738,162.00	2.74
8	600030	中信证券	90,300	2,001,048.00	2.00
9	601328	交通银行	345,900	1,784,844.00	1.78
10	600016	民生银行	312,500	1,784,375.00	1.78

5.4 报告期末按债券品种分类的债券投资组合

序号	债券品种	公允价值（元）	占基金资产净值比例（%）
1	国家债券	-	-
2	央行票据	-	-
3	金融债券	30,027,000.00	30.00
	其中：政策性金融债	30,027,000.00	30.00
4	企业债券	-	-
5	企业短期融资券	-	-
6	中期票据	-	-
7	可转债（可交换债）	-	-
8	同业存单	-	-
9	其他	-	-
10	合计	30,027,000.00	30.00

5.5 报告期末按公允价值占基金资产净值比例大小排序的前五名债券投资明细

序号	债券代码	债券名称	数量（张）	公允价值（元）	占基金资产净值比例（%）
1	108602	国开1704	300,000	30,027,000.00	30.00

5.6 报告期末按公允价值占基金资产净值比例大小排序的前十名资产支持证券投资 明细

本基金本报告期末未持有资产支持证券。

5.7 报告期末按公允价值占基金资产净值比例大小排序的前五名贵金属投资明细

本基金本报告期末未持有贵金属。

5.8 报告期末按公允价值占基金资产净值比例大小排序的前五名权证投资明细

本基金本报告期末未持有权证。

5.9 报告期末本基金投资的股指期货交易情况说明

5.9.1 报告期末本基金投资的股指期货持仓和损益明细

本基金本报告期末未持有股指期货。

5.9.2 本基金投资股指期货的投资政策

无

5.10 报告期末本基金投资的国债期货交易情况说明

5.10.1 本期国债期货投资政策

无

5.10.2 报告期末本基金投资的国债期货持仓和损益明细

本基金本报告期末未持有国债期货。

5.10.3 本期国债期货投资评价

无

5.11 投资组合报告附注

5.11.1 本基金投资的前十名证券的发行主体本期受到调查以及处罚的情况的说明

浦发银行

2019年6月24日，中国银行保险监督管理委员会对浦发银行审查发现，对成都分行授信业务及整改情况严重失察；重大审计发现未向监管部门报告；轮岗制度执行不力。罚款合计130万元。

民生银行

2019年12月14日，北京银保监局对民生银行审查发现，民生银行总行同业票据业务管理失控（该违规事实下具体违法行为已由属地监管部门处罚）；民生银行总行违反内控指引要求计量转贴现卖断业务信用风险加权资产；民生银行总行案件风险信息报送管理不到位；民生银行总行未有效管理承兑业务；民生银行总行办理无真实贸易背景承兑业务；民生银行总行承兑业务质押资金来源为本行贷款；民生银行银川分行为已注销法人公司办理票据贴现业务；民生银行杭州分行为票据中介办理票据贴现业务；民生银行上海自贸区分行为票据中介办理票据贴现业务；民生银行福州分行转贴现卖断业务担保情况数据严重失实；民生银行苏州分行转贴现卖断业务担保情况数据严重失实；民生银行郑州分行转贴现卖断业务担保情况数据严重失实，责令民生银行股份有限公司改正，并给予合计700万元罚款的行政处罚。

2020年2月10日，中国人民银行对民生银行审查发现，未按规定履行客户身份识别义务；未按规定保存客户身份资料和交易记录；未按规定报送大额交易报告和可疑交易报告；与身份不明客户进行交易。罚款2360万元。

以上处罚对上市公司影响较小，不影响整体对公司基本面的长期看好，暂不会对公司的投资策略发生调整。

5.11.2 基金投资的前十名股票超出基金合同规定的备选股票库情况的说明

无

5.11.3 其他资产构成

序号	名称	金额（元）
1	存出保证金	63,632.94
2	应收证券清算款	-
3	应收股利	-
4	应收利息	1,122,974.17
5	应收申购款	279,689.61
6	其他应收款	-
7	待摊费用	-
8	其他	-

9	合计	1,466,296.72
---	----	--------------

5.11.4 报告期末持有的处于转股期的可转换债券明细

本基金本报告期末未持有可转换债券。

5.11.5 报告期末前十名股票中存在流通受限情况的说明

本基金本报告期末前十名股票中不存在流通受限情况。

5.11.6 投资组合报告附注的其他文字描述部分

因四舍五入原因，投资组合报告中市值占净值比例的分项之和与合计可能存在尾差。

§ 6 开放式基金份额变动

单位：份

项目	中航新起航灵活配置混合 A	中航新起航灵活配置混合 C
报告期期初基金份额总额	1,103,298.58	64,194,967.52
报告期期间基金总申购份额	167,494.58	68,254,530.53
减:报告期期间基金总赎回份额	540,953.38	37,894,070.10
报告期期间基金拆分变动份额（份额减少以“-”填列）	-	-
报告期期末基金份额总额	729,839.78	94,555,427.95

§ 7 基金管理人运用固有资金投资本基金情况

7.1 基金管理人持有本基金份额变动情况

本报告期基金管理人未持有过本基金份额。

7.2 基金管理人运用固有资金投资本基金交易明细

本报告期基金管理人未运用固有资金投资本基金。

§ 8 影响投资者决策的其他重要信息

8.1 报告期内单一投资者持有基金份额比例达到或超过 20%的情况

投资者类别	报告期内持有基金份额变化情况					报告期末持有基金情况	
	序号	持有基金份额比例达到或者超过 20%的时间区间	期初份额	申购份额	赎回份额	持有份额	份额占比
机构	1	20200101-20200113	20,658,634.21	-	20,658,634.21	-	-
	2	20200109-20200219	-	19,545,131.49	5,480,000.00	14,065,131.49	14.76%
	3	20200220-20200331	-	28,300,072.74	-	28,300,072.74	29.70%
个人	-	-	-	-	-	-	

产品特有风险

本基金本报告期内存在单一持有人持有基金份额比例达到或超过 20%的情况。当单一持有人持有份额超 20%时，将面临客户集中度较高的风险，对基金规模的稳定性带来隐患，可能的赎回将可能引发产品的流动性风险。本管理人将加强与客户的沟通，尽量了解申赎意向，审慎确认大额申购与大额赎回，提前做好投资计划，有效防控产品流动性风险，公平对待投资者，保障中小投资者合法权益，本基金管理人拥有完全、独立的投资决策权，不受特定投资者的影响。

8.2 影响投资者决策的其他重要信息

无

§ 9 备查文件目录

9.1 备查文件目录

- 9.1.1 中国证监会批准中航新起航灵活配置混合型证券投资基金募集的文件
- 9.1.2 《中航新起航灵活配置混合型证券投资基金基金合同》
- 9.1.3 《中航新起航灵活配置混合型证券投资基金基金托管协议》
- 9.1.4 基金管理人业务资格批件、营业执照
- 9.1.5 报告期内中航新起航灵活配置混合型证券投资基金在指定媒体上披露的各项公告
- 9.1.6 中国证监会要求的其他文件

9.2 存放地点

中航基金管理有限公司，地址：北京市朝阳区安立路 78、80 号 11 层 1101 内 1105 室

9.3 查阅方式

9.3.1 营业时间内到本公司免费查阅

9.3.2 登录本公司网站查阅基金产品相关信息：www.avicfund.cn

9.3.3 拨打本公司客户服务电话垂询：400-666-2186

中航基金管理有限公司

2020年4月20日