

# 长盛上证 50 指数分级证券投资基金 2019 年年度报告

2019 年 12 月 31 日

基金管理人：长盛基金管理有限公司

基金托管人：中国银行股份有限公司

送出日期：2020 年 4 月 21 日

## § 1 重要提示及目录

### 1.1 重要提示

基金管理人的董事会、董事保证本报告所载资料不存在虚假记载、误导性陈述或重大遗漏，并对其内容的真实性、准确性和完整性承担个别及连带的法律责任。本年度报告已经三分之二以上独立董事签字同意，并由董事长签发。

基金托管人中国银行股份有限公司根据本基金合同规定，于 2020 年 4 月 20 日复核了本报告中的财务指标、净值表现、利润分配情况、财务会计报告、投资组合报告等内容，保证复核内容不存在虚假记载、误导性陈述或者重大遗漏。

基金管理人承诺以诚实信用、勤勉尽责的原则管理和运用基金资产，但不保证基金一定盈利。

基金的过往业绩并不代表其未来表现。投资有风险，投资者在作出投资决策前应仔细阅读本基金的招募说明书及其更新。

本年度报告财务资料已经审计，安永华明会计师事务所（特殊普通合伙）为本基金出具了无保留意见的审计报告。

本报告期自 2019 年 01 月 01 日起至 12 月 31 日止。

## 1.2 目录

<b>§ 1 重要提示及目录</b> .....	<b>2</b>
1.1 重要提示.....	2
1.2 目录.....	3
<b>§2 基金简介</b> .....	<b>5</b>
2.1 基金基本情况.....	5
2.2 基金产品说明.....	5
2.3 基金管理人和基金托管人.....	6
2.4 信息披露方式.....	7
2.5 其他相关资料.....	7
<b>§ 3 主要财务指标、基金净值表现及利润分配情况</b> .....	<b>8</b>
3.1 主要会计数据和财务指标.....	8
3.2 基金净值表现.....	8
3.3 过去三年基金的利润分配情况.....	10
<b>§4 管理人报告</b> .....	<b>11</b>
4.1 基金管理人及基金经理情况.....	11
4.2 管理人对报告期内本基金运作合规守信情况的说明.....	12
4.3 管理人对报告期内公平交易情况的专项说明.....	12
4.4 管理人对报告期内基金的投资策略和业绩表现的说明.....	13
4.5 管理人对宏观经济、证券市场及行业走势的简要展望.....	14
4.6 管理人内部有关本基金的监察稽核工作情况.....	14
4.7 管理人对报告期内基金估值程序等事项的说明.....	15
4.8 管理人对报告期内基金利润分配情况的说明.....	16
4.9 报告期内管理人对本基金持有人数或基金资产净值预警情形的说明.....	16
<b>§5 托管人报告</b> .....	<b>17</b>
5.1 报告期内本基金托管人合规守信情况声明.....	17
5.2 托管人对报告期内本基金投资运作合规守信、净值计算、利润分配等情况的说明.....	17
5.3 托管人对本年度报告中财务信息等内容的真实、准确和完整发表意见.....	17
<b>§6 审计报告</b> .....	<b>18</b>
6.1 审计报告基本信息.....	18
6.2 审计报告的基本内容.....	18
<b>§7 年度财务报表</b> .....	<b>21</b>
7.1 资产负债表.....	21
7.2 利润表.....	22
7.3 所有者权益（基金净值）变动表.....	24
7.4 报表附注.....	26
<b>§8 投资组合报告</b> .....	<b>51</b>
8.1 期末基金资产组合情况.....	51
8.2 期末按行业分类的股票投资组合.....	51
8.3 期末按公允价值占基金资产净值比例大小排序的所有股票投资明细.....	53
8.4 报告期内股票投资组合的重大变动.....	56
8.5 期末按债券品种分类的债券投资组合.....	61
8.6 期末按公允价值占基金资产净值比例大小排序的前五名债券投资明细.....	61
8.7 期末按公允价值占基金资产净值比例大小排序的所有资产支持证券投资明细.....	61

8.8	报告期末按公允价值占基金资产净值比例大小排序的前五名贵金属投资明细 .....	61
8.9	期末按公允价值占基金资产净值比例大小排序的前五名权证投资明细 .....	61
8.10	报告期末本基金投资的股指期货交易情况说明 .....	61
8.11	报告期末本基金投资的国债期货交易情况说明 .....	61
8.12	投资组合报告附注 .....	62
<b>§9</b>	<b>基金份额持有人信息 .....</b>	<b>65</b>
9.1	期末基金份额持有人户数及持有人结构 .....	65
9.2	期末上市基金前十名持有人 .....	65
9.3	期末基金管理人的从业人员持有本基金的情况 .....	66
9.4	期末基金管理人的从业人员持有本开放式基金份额总量区间的情况 .....	67
<b>§10</b>	<b>开放式基金份额变动 .....</b>	<b>68</b>
<b>§11</b>	<b>重大事件揭示 .....</b>	<b>69</b>
11.1	基金份额持有人大会决议 .....	69
11.2	基金管理人、基金托管人的专门基金托管部门的重大人事变动 .....	69
11.3	涉及基金管理人、基金财产、基金托管业务的诉讼 .....	69
11.4	基金投资策略的改变 .....	69
11.5	为基金进行审计的会计师事务所情况 .....	70
11.6	管理人、托管人及其高级管理人员受稽查或处罚等情况 .....	70
11.7	基金租用证券公司交易单元的有关情况 .....	70
11.8	其他重大事件 .....	72
<b>§12</b>	<b>影响投资者决策的其他重要信息 .....</b>	<b>77</b>
12.1	报告期内单一投资者持有基金份额比例达到或超过 20% 的情况 .....	77
12.2	影响投资者决策的其他重要信息 .....	77
<b>§13</b>	<b>备查文件目录 .....</b>	<b>78</b>
13.1	备查文件目录 .....	78
13.2	存放地点 .....	78
13.3	查阅方式 .....	78

## § 2 基金简介

### 2.1 基金基本情况

基金名称	长盛上证 50 指数分级证券投资基金		
基金简称	长盛上证 50 分级		
场内简称	上 50 分级		
基金主代码	502040		
交易代码	502040		
基金运作方式	契约型开放式		
基金合同生效日	2015 年 8 月 13 日		
基金管理人	长盛基金管理有限公司		
基金托管人	中国银行股份有限公司		
报告期末基金份额总额	100,496,128.07 份		
基金合同存续期	不定期		
基金份额上市的证券交易所	上海证券交易所		
上市日期	2015 年 8 月 24 日		
下属分级基金的基金简称	长盛上证 50 指数分 级 A	长盛上证 50 指数分 级 B	长盛上证 50 指数分 级
下属分级基金的场内简称	上 50A	上 50B	上 50 分级
下属分级基金的交易代码	502041	502042	502040
报告期末下属分级基金份额 总额	1,925,414.00 份	1,925,414.00 份	96,645,300.07 份

### 2.2 基金产品说明

投资目标	紧密跟踪标的指数，追求跟踪偏离度和跟踪误差最小化。力争控制本基金的净值增长率与业绩比较基准之间的日均跟踪偏离度的绝对值不超过 0.35%，年跟踪误差不超过 4%，实现对上证 50 指数的有效跟踪。
投资策略	1、股票投资策略 本基金主要采取完全复制法，即按照标的指数成份股组成及其权

	<p>重建股票投资组合，并根据标的指数成份股及其权重的变动而进行相应的调整。但因特殊情况（如成份股长期停牌、成份股发生变更、成份股权重由于自由流通量发生变化、成份股公司行为、市场流动性不足等）导致本基金管理人无法按照标的指数构成及权重进行同步调整时，基金管理人将对投资组合进行优化，尽量降低跟踪误差。</p> <p>2、债券组合管理策略</p> <p>基于流动性管理的需要，本基金可以投资于到期日在一年期以内的政府债券、央行票据和金融债，债券投资的目的是保证基金资产流动性并提高基金资产的投资收益。</p> <p>3、金融衍生工具投资策略</p> <p>在法律法规许可时，本基金可基于谨慎原则运用权证、股票指数期货等相关金融衍生工具对基金投资组合进行管理，以控制并降低投资组合风险、提高投资效率，降低调仓成本与跟踪误差，从而更好地实现本基金的投资目标。</p> <p>4、资产支持证券投资策略</p> <p>本基金投资资产支持证券将综合运用久期管理、收益率曲线、个券选择和把握市场交易机会等积极策略，在严格遵守法律法规和基金合同基础上，通过信用研究和流动性管理，选择经风险调整后相对价值较高的品种进行投资，以期获得长期稳定收益。</p>		
业绩比较基准	上证 50 指数收益率×95%+银行活期存款利率(税后)×5%		
风险收益特征	本基金为股票型指数基金，风险和预期收益均高于混合型基金、债券型基金和货币市场基金，由于采取了基金份额分级的结构设计，不同的基金份额具有不同的风险收益特征。		
下属分级基金的风险收益特征	上 50A：低风险、收益相对稳定	上 50B：高风险、高预期收益	上 50 分级：较高风险、较高预期收益

### 2.3 基金管理人和基金托管人

项目	基金管理人	基金托管人
名称	长盛基金管理有限公司	中国银行股份有限公司

信息披露负责人	姓名	张利宁	许俊
	联系电话	010-86497608	010-66594319
	电子邮箱	zhangln@csfunds.com.cn	fcid@bankofchina.com
客户服务电话		400-888-2666、 010-86497888	95566
传真		010-86497999	010-66594942
注册地址		深圳市福田区中心区福中三路诺德金融中心主楼 10D	北京市西城区复兴门内大街 1 号
办公地址		北京市朝阳区安定路 5 号院 3 号楼中建财富国际中心 3-5 层	北京市西城区复兴门内大街 1 号
邮政编码		100029	100818
法定代表人		周兵	刘连舸

## 2.4 信息披露方式

本基金选定的信息披露报纸名称	《证券时报》
登载基金年度报告正文的管理人互联网网址	<a href="http://www.csfunds.com.cn">http://www.csfunds.com.cn</a>
基金年度报告备置地点	基金管理人的办公地址及基金托管人住所

## 2.5 其他相关资料

项目	名称	办公地址
会计师事务所	安永华明会计师事务所（特殊普通合伙）	中国北京市东城区东长安街 1 号东方广场东方经贸城安永大楼 16 层
注册登记机构	中国证券登记结算有限责任公司	北京市西城区太平桥大街 17 号

## § 3 主要财务指标、基金净值表现及利润分配情况

### 3.1 主要会计数据和财务指标

金额单位：人民币元

3.1.1 期间数据和指标	2019 年	2018 年	2017 年
本期已实现收益	22,551,789.71	5,799,753.00	7,774,501.59
本期利润	34,765,962.86	-8,072,666.89	20,242,075.08
加权平均基金份额本期利润	0.4195	-0.1851	0.2630
本期加权平均净值利润率	33.68%	-16.27%	25.09%
本期基金份额净值增长率	42.76%	-16.45%	28.11%
3.1.2 期末数据和指标	2019 年末	2018 年末	2017 年末
期末可供分配利润	35,446,360.38	552,129.65	4,509,307.15
期末可供分配基金份额利润	0.3527	0.0307	0.0611
期末基金资产净值	134,075,847.77	17,136,385.72	86,343,824.69
期末基金份额净值	1.334	0.953	1.169
3.1.3 累计期末指标	2019 年末	2018 年末	2017 年末
基金份额累计净值增长率	47.60%	3.39%	23.75%

注：1、所述基金业绩指标不包括持有人认购或交易基金的各项费用，计入费用后实际收益水平要低于所列数字。

2、本期已实现收益指基金本期利息收入、投资收益、其他收入（不含公允价值变动收益）扣除相关费用后的余额，本期利润为本期已实现收益加上本期公允价值变动收益。

3、期末可供分配利润，采用期末资产负债表中未分配利润与未分配利润中已实现部分的孰低数。

表中的“期末”均指本报告期最后一日，即 12 月 31 日。

### 3.2 基金净值表现

#### 3.2.1 基金份额净值增长率及其与同期业绩比较基准收益率的比较

阶段	份额净值增长率①	份额净值增长率标准差②	业绩比较基准收益率③	业绩比较基准收益率标准差④	①—③	②—④
过去三个月	7.46%	0.71%	5.43%	0.71%	2.03%	0.00%
过去六个月	14.52%	0.87%	4.33%	0.81%	10.19%	0.06%
过去一年	42.76%	1.15%	31.80%	1.15%	10.96%	0.00%
过去三年	52.80%	1.07%	32.37%	1.08%	20.43%	-0.01%



自基金合同生效起至今	47.60%	1.21%	19.16%	1.24%	28.44%	-0.03%
------------	--------	-------	--------	-------	--------	--------

注：本基金业绩比较基准的构建及再平衡过程：

由于基金资产配置比例处于动态变化的过程中，需要通过再平衡来使资产的配置比例符合基金合同要求，业绩比较基准中上证 50 指数、银行活期存款利率每日按照 95%、5%的比例采取再平衡，再用连锁计算的方式得到基准指数的时间序列。

### 3.2.2 自基金合同生效以来基金份额累计净值增长率变动及其与同期业绩比较基准收益率变动的比较

基金份额累计净值增长率与同期业绩比较基准收益率的历史走势对比图

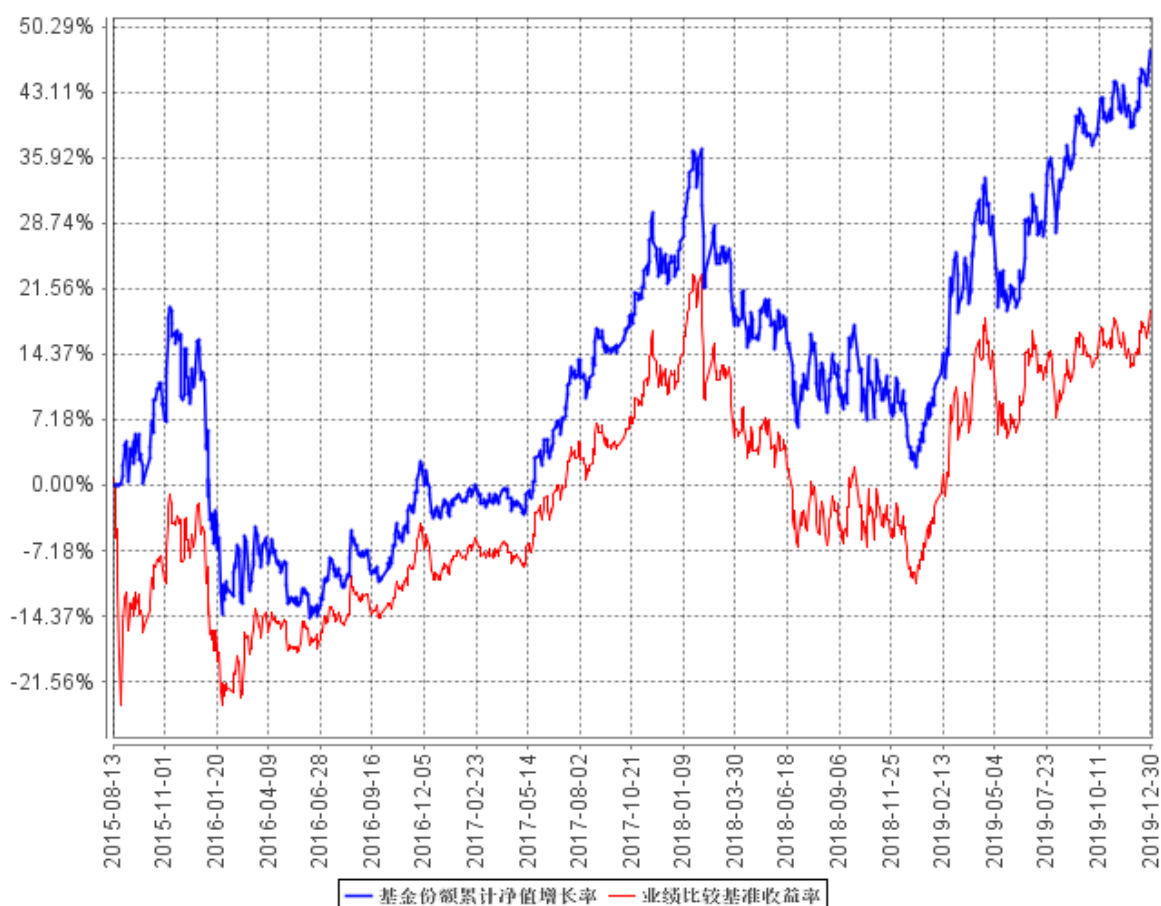

注：按照本基金合同规定，本基金基金管理人应当自基金合同生效之日起六个月内使基金的投资组合比例符合基金合同的约定。截至报告日，本基金的各项资产配置比例符合基金合同的有关约定。

### 3.2.3 自基金合同生效以来基金每年净值增长率及其与同期业绩比较基准收益率的比较

自基金合同生效以来基金每年净值增长率及其与同期业绩比较基准收益率的对比图

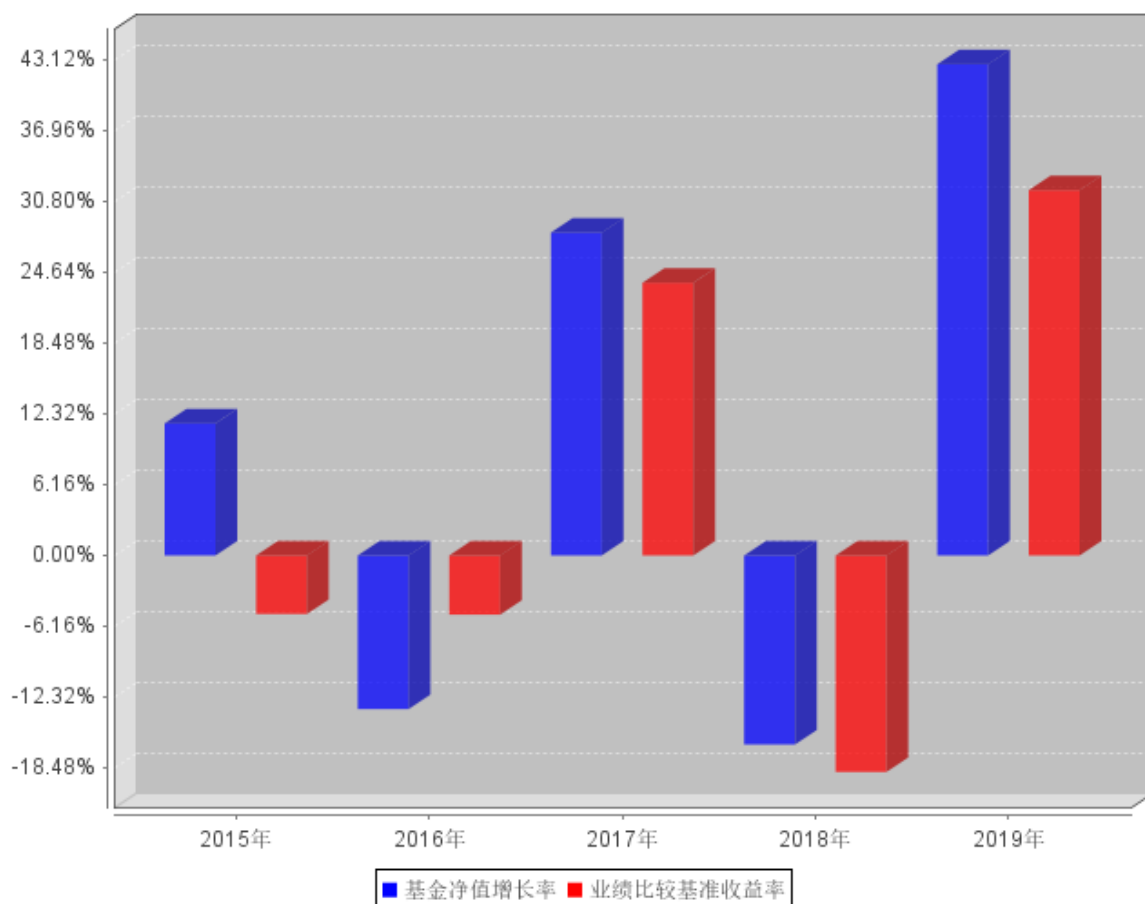

注：本基金合同生效日为 2015 年 8 月 13 日，合同生效当年按实际存续期计算，不按整个自然年度进行折算。

### 3.3 过去三年基金的利润分配情况

注：本基金于 2019 年度，2018 年度，2017 年度未进行利润分配。

## § 4 管理人报告

### 4.1 基金管理人及基金经理情况

#### 4.1.1 基金管理人及其管理基金的经验

本基金管理人为长盛基金管理有限公司（以下简称公司），成立于 1999 年 3 月 26 日，是国内最早成立的十家基金管理公司之一，公司注册资本为人民币 2.06 亿元。长盛基金总部办公地位于北京，在北京、上海、成都、深圳等地设有分支机构，并拥有全资子公司长盛基金（香港）有限公司和长盛创富资产管理有限公司。目前，公司股东及其出资比例为：国元证券股份有限公司占注册资本的 41%，新加坡星展银行有限公司占注册资本的 33%，安徽省信用担保集团有限公司占注册资本的 13%，安徽省投资集团控股有限公司占注册资本的 13%。公司拥有公募基金、全国社保基金、特定客户资产管理、合格境内机构投资者（QDII）、合格境外机构投资者（QFII）、保险资产管理人等业务资格。截至 2019 年 12 月 31 日，基金管理人共管理六十只开放式基金，并管理多个全国社保基金组合和专户产品。公司同时兼任境外 QFII 基金和专户理财产品的投资顾问。

#### 4.1.2 基金经理（或基金经理小组）及基金经理助理简介

姓名	职务	任本基金的基金经理（助理）期限		证券从业年限	说明
		任职日期	离任日期		
陈亘斯	本基金基金经理,长盛中小盘精选混合型证券投资基金基金经理,长盛同庆中证 800 指数型证券投资基金(LOF)基金经理,长盛同瑞中证 200 指数分级证券投资基金基金经理,长盛中证金融地产指数分级证券投资基金基金经理,长盛中证 100 指数证券投资基金基金经理,长盛沪深 300 指数证券投资基金(LOF)基金经理,长盛中证申万一带一路主题指数分级证券投资基金基金经理,长盛中证全指证券公司指数分级证券投资	2019 年 5 月 30 日	-	10 年	陈亘斯先生，硕士。曾任 PineRiver 资产管理公司量化分析师，国元期货有限公司金融工程部研究员、部门经理，北京长安德瑞威投资有限责任公司投资经理。2017 年 2 月加入长盛基金管理有限公司，曾任基金经理助理。

	基金基金经理,长盛同鑫行业配置混合型证券投资基金基金经理。				
王超	本基金基金经理。	2017 年 10 月 23 日	2019 年 5 月 31 日	12 年	王超先生, 硕士, CFA (特许金融分析师), FRM (金融风险管理师)。2007 年 7 月加入长盛基金管理有限公司, 曾任金融工程与量化投资部金融工程研究员等职务。  目前已离任。

注: 1、上表基金经理的任职日期和离任日期均指公司决定确定的聘任日期和解聘日期;  
2、“证券从业年限”中“证券从业”的含义遵从行业协会《证券业从业人员资格管理办法》的相关规定。

#### 4.2 管理人对报告期内本基金运作遵规守信情况的说明

本报告期内, 本基金管理人严格按照《证券投资基金法》及其各项实施准则、本基金的基金合同和其他有关法律法规、监管部门的相关规定, 依照诚实信用、勤勉尽责的原则管理和运用基金资产, 在严格控制投资风险的基础上, 为基金份额持有人谋求最大利益, 没有损害基金份额持有人利益的行为。

#### 4.3 管理人对报告期内公平交易情况的专项说明

##### 4.3.1 公平交易制度和控制方法

本报告期内, 本基金管理人严格按照《证券投资基金管理公司公平交易制度指导意见》及公司相关制度等规定, 从投资授权、研究分析、投资决策、交易执行、业绩评估等环节严格把关, 通过系统和人工等方式在各个环节严格控制交易公平执行, 确保公平对待不同投资组合, 包括公募基金、社保组合、特定客户资产管理组合等, 切实防范利益输送, 保护投资者的合法权益。具体如下:

研究支持, 公司旗下所有投资组合共享公司研究部门研究成果, 所有投资组合经理在公司研究平台上拥有同等权限。

投资授权与决策, 公司实行投资决策委员会领导下的投资组合经理负责制, 各投资组合经理在投资决策委员会的授权范围内, 独立完成投资组合的管理工作。各投资组合经理遵守投资信息隔离墙制度。

交易执行, 公司实行集中交易制度, 所有投资组合的投资指令均由交易部统一执行委托交易。

交易部依照《公司公平交易细则》的规定，场内交易，强制开启恒生交易系统公平交易程序；场外交易，严格遵守相关工作流程，保证交易执行的公平性。

投资管理行为的监控与分析评估，公司风险管理部、监察稽核部，依照《公司公平交易细则》的规定，持续、动态监督公司投资管理全过程，并进行分析评估，及时向公司管理层报告发现问题，保障公司旗下所有投资组合均被公平对待。

#### 4.3.2 公平交易制度的执行情况

本报告期内，本基金管理人严格按照《证券投资基金管理公司公平交易制度指导意见》及公司相关制度等规定，从投资授权、研究分析、投资决策、交易执行、业绩评估等环节严格把关，通过系统和人工等方式在各个环节严格控制交易公平执行，确保公平对待不同投资组合，切实防范利益输送，保护投资者的合法权益。

公司对该基金过去 4 个季度的同向交易行为进行数量分析，计算溢价率、贡献率、占优比等指标，使用双边 90%置信水平对 1 日、3 日、5 日的交易片段进行 T 检验，未发现违反公平交易及利益输送的行为。

#### 4.3.3 异常交易行为的专项说明

本报告期内，本公司旗下所有投资组合参与的交易所公开竞价交易中，未发现同日反向交易成交较少的单边交易量超过该证券当日成交量的 5% 的交易。

本报告期内，本基金未发生可能导致不公平交易和利益输送的异常交易行为。

### 4.4 管理人对报告期内基金的投资策略和业绩表现的说明

#### 4.4.1 报告期内基金投资策略和运作分析

2019 年一季度在流动性宽松以及 A 股市场整体估值处于历史低位的背景下，以社会融资数据大幅提升为契机，市场在短时间内快速上涨，完成风险溢价的修复。其后三个季度在中美贸易冲突加剧后又趋于缓和、以及对同业刚兑被打破的担忧下后又经历央行通过 LPR 机制变革呵护流动性，A 股市场先快速下跌后有一定的反弹，整体上呈现区间震荡行情，内部风格和行业板块有明显的轮换。投资者整体的风险偏好经历了快速上升至快速下降又逐渐修复的过程；体现在风格上，超额收益贡献主要来源由一季度的小盘成长股切换为二季度的大盘价值股，其后三四季度以创业板龙头为代表的中小盘成长股领先上涨。行业板块上，除了汽车行业外，中大盘蓝筹消费股全年稳健上涨，风险调整后收益率较佳；代表高科技发展方向和进口替代的电子元器件、计算机软件自三季度起继续保持上涨势头，持续受益于国家政策对该类行业自主发展的重视和市场的乐观预期；医药行业先扬后抑，三季度受益于自主研发创新和进口替代政策导向，但四季度受制于医保降价控费政策落地。

在操作中，我们严格遵守基金合同，在指数权重调整和基金申赎变动时，应用指数复制和数量化手段降低交易成本和减少跟踪误差。

#### 4.4.2 报告期内基金的业绩表现

截至本报告期末本基金份额净值为 1.334 元；本报告期基金份额净值增长率为 42.76%，业绩比较基准收益率为 31.80%。本报告期内日均跟踪误差为 0.1479%，年度化跟踪误差为 2.3386%。

#### 4.5 管理人对宏观经济、证券市场及行业走势的简要展望

展望 2020 年，随着财政政策的支持尤其是地方专项债的发行，实体经济增速有望在年中筑底回升。在去年底至今年初的期间内，在贸易战缓和、美联储降息以及国内央行降准的大环境下，国内的风险偏好和风险溢价有望得到进一步的修复，对股市的估值起到支撑作用。在鼓励国产替代和自主创新的大环境下，以半导体芯片为代表的高科技行业的增速预计继续超越传统行业，同时新能源汽车产业链有望在 2020 年大幅提升国际竞争力，逐步走向成熟。RCEP 预计在 2020 年签订，也将对 A 股上市公司的业绩增长提供了助力和友好的大环境。值得注意的是 2020 年二季度后的国际政治环境有潜在风险，中美贸易协定第一阶段的执行情况的回溯和美国大选初选后，美国国内矛盾可能进一步向外转移释放，对压低包括原油在内的物价水平的供给侧和国际贸易流通存在不利因素，届时通胀有快速抬头的潜在风险，可能对市场的风险偏好和估值水平有明显的压制作用，需要投资者保持密切关注。

#### 4.6 管理人内部有关本基金的监察稽核工作情况

报告期内，本基金管理人从合规运作，保障资产委托人利益出发，结合监管要求、市场形势及自身业务发展需要，由独立于业务部门的监察稽核部对公司经营、受托资产的运作及员工行为的合规性进行监督、检查，发现问题及时督促相关部门改进，并定期制作检查报告报送公司管理层。具体工作情况如下：

1、强调合规宣导与培训，夯实公司合规文化环境基础。报告期内，监察稽核部通过外请律师、内部自学、岗前培训、基金经理合规谈话、合规考试等多种形式，有重点、有针对性地开展合规培训工作，深化员工合规理念，提高员工合规意识，改善员工合规工作技能，努力夯实公司合规内控环境基础。

2、持续推动公司完善制度规章建设，扎实公司内控制度基础。根据新法规、新监管要求，以及公司业务发展实际，及时督促业务部门调整相关业务制度与流程，保证公司制度规章的合法合规、全面、适时、有效。报告期内，公司新订或修订了《公司信息披露管理规则》《公司信息披露管理流程》《公司转融通业务及风险管理办法》《营销策划中心舆情管理及媒体危机处理规定》《关于参加股东大会和对外行使表决权的工作指引》《公司公平交易细则》《长盛基金管理有限公司风

险控制制度》《交易部可转换公司债券网下申购业务操作细则》《交易部上交所固定收益平台债券交易细则》《交易部深交所综合协议平台债券交易细则》《交易部网下新股申购业务管理细则》等多部制度或流程。

3、加强合规监督，确保受托资产投资运作合法合规。紧密跟踪与投资运作相关的法律、法规、受托资产合同及公司制度等的规定，全面把控受托资产投资运作风险点，并以前述风险点为依据，检查、监督各受托资产投资运作合规情况。根据《公司公平交易细则》的规定，通过量化分析、日常合规监督及事后专项检查评估等，确保公司旗下各受托资产被公平对待。

4、加强专项稽核与检查，严肃制度规章执行力，合理保障公司运营及受托资产投资运作合规。报告期内，公司监察稽核部按照年初工作计划，开展专项稽核四十余项，内容涵盖受托资产投资、研究、交易、销售、清算、产品开发、员工行为等。此外，根据业务发展需要、监管机构通报的业内问题，以及公司在日常监督中发现的问题，临时增加多个检查项目。稽核、检查工作中，监察稽核部重视对发现问题改进完成情况的跟踪，强调问题改进效率与效果，合理保障公司及受托资产合规、稳健运作。

5、积极参与新产品设计、新业务拓展工作，提供合规意见或建议。

本基金管理人承诺：在今后的工作中，我们将继续以保障资产委托人的利益为宗旨，不断提高内部监察工作的科学性和有效性，努力防范各种风险，保障公司、受托资产合规运作。

#### 4.7 管理人对报告期内基金估值程序等事项的说明

根据中国证监会相关规定及本基金合同约定，本基金管理人严格按照《企业会计准则》、中国证监会相关规定和基金合同关于估值的约定，对基金所持投资品种进行估值。本基金管理人制订了证券投资基金估值政策与估值程序，设立基金估值小组，参考行业协会估值意见和独立第三方机构估值数据，确保基金估值的公平、合理。

本基金管理人制订的证券投资基金估值政策与估值程序确定了估值目的、估值日、估值对象、估值程序、估值方法以及估值差错处理、暂停估值和特殊情形处理等事项。本基金管理人设立了由公司总经理（担任估值工作小组组长）、公司督察长（担任估值工作小组副组长）、公司相关投资、研究部门分管领导、公司运营部分管领导、相关研究部门、相关投资部门、监察稽核部、风险管理部、信息技术部及业务运营部总监或指定人员组成的估值工作小组，负责研究、指导并执行基金估值业务。小组成员均具有多年证券、基金从业经验，具备基金估值运作、行业研究、风险管理或法律合规等领域的专业胜任能力。

基金经理参与估值原则和方法的讨论，但不参与估值原则和方法的最终决策和日常估值的执行。

参与估值流程的各方还包括本基金托管人和会计师事务所。托管人根据法律法规要求对基金估值及净值计算履行复核责任，当存有异议时，托管人有责任要求基金管理公司作出合理解释，通过积极商讨达成一致意见。会计师事务所对估值委员会采用的相关估值模型、假设及参数的适当性发表审核意见并出具报告。上述参与估值流程各方之间不存在任何重大利益冲突。

本基金管理人已分别与中债金融估值中心有限公司和中证指数有限公司签署服务协议，由其分别按约定提供在银行间同业市场交易的债券品种和在交易所市场交易或挂牌的部分债券品种的估值数据。

#### **4.8 管理人对报告期内基金利润分配情况的说明**

根据本基金基金合同对基金利润分配原则的约定，在存续期内，本基金（包括长盛上证 50 份额、长盛上证 50A 份额、长盛上证 50B 份额）不进行收益分配。

#### **4.9 报告期内管理人对本基金持有人数或基金资产净值预警情形的说明**

本基金自 2018 年 6 月 21 日至 2019 年 6 月 6 日期间出现连续 60 个工作日基金资产净值低于 5000 万元的情形，本基金管理人已向中国证监会报告本基金的解决方案。



## § 5 托管人报告

### 5.1 报告期内本基金托管人遵规守信情况声明

本报告期内，中国银行股份有限公司（以下称“本托管人”）在长盛上证 50 指数分级证券投资基金（以下称“本基金”）的托管过程中，严格遵守《证券投资基金法》及其他有关法律法规、基金合同和托管协议的有关规定，不存在损害基金份额持有人利益的行为，完全尽职尽责地履行了应尽的义务。

### 5.2 托管人对报告期内本基金投资运作遵规守信、净值计算、利润分配等情况的说明

本报告期内，本托管人根据《证券投资基金法》及其他有关法律法规、基金合同和托管协议的规定，对本基金管理人的投资运作进行了必要的监督，对基金资产净值的计算、基金份额申购赎回价格的计算以及基金费用开支等方面进行了认真地复核，未发现本基金管理人存在损害基金份额持有人利益的行为。

### 5.3 托管人对本年度报告中财务信息等内容的真实、准确和完整发表意见

本报告中的财务指标、净值表现、收益分配情况、财务会计报告（注：财务会计报告中的“金融工具风险及管理”部分未在托管人复核范围内）、投资组合报告等数据真实、准确和完整。

## § 6 审计报告

### 6.1 审计报告基本信息

财务报表是否经过审计	是
审计意见类型	标准无保留意见
审计报告编号	安永华明（2020）审字第 60468688_A14 号

### 6.2 审计报告的基本内容

审计报告标题	审计报告
审计报告收件人	长盛上证 50 指数分级证券投资基金全体基金份额持有人
审计意见	<p>我们审计了长盛上证 50 指数分级证券投资基金的财务报表，包括 2019 年 12 月 31 日的资产负债表，2019 年度的利润表、所有者权益（基金净值）变动表以及相关财务报表附注。</p> <p>我们认为，后附的长盛上证 50 指数分级证券投资基金的财务报表在所有重大方面按照企业会计准则的规定编制，公允反映了长盛上证 50 指数分级证券投资基金 2019 年 12 月 31 日的财务状况以及 2019 年度的经营成果和净值变动情况。</p>
形成审计意见的基础	<p>我们按照中国注册会计师审计准则的规定执行了审计工作。审计报告的“注册会计师对财务报表审计的责任”部分进一步阐述了我们在这些准则下的责任。按照中国注册会计师职业道德守则，我们独立于长盛上证 50 指数分级证券投资基金，并履行了职业道德方面的其他责任。我们相信，我们获取的审计证据是充分、适当的，为发表审计意见提供了基础。</p>
其他信息	<p>长盛上证 50 指数分级证券投资基金管理层对其他信息负责。其他信息包括年度报告中涵盖的信息，但不包括财务报表和我们的审计报告。</p> <p>我们对财务报表发表的审计意见不涵盖其他信息，我们也不对其他信息发表任何形式的鉴证结论。</p> <p>结合我们对财务报表的审计，我们的责任是阅读其他信息，在此过程中，考虑其他信息是否与财务报表或我们在审计过程中了解到的情况存在重大不一致或者似乎存在重大错报。</p> <p>基于我们已执行的工作，如果我们确定其他信息存在重大错报，我们应当报告该事实。在这方面，我们无任何事项需要报告。</p>
管理层和治理层对财务报表的责任	<p>管理层负责按照企业会计准则的规定编制财务报表，使其实现公允反映，并设计、执行和维护必要的内部控制，以使财务报表不存在由于舞弊或错误导致的重大错报。</p> <p>在编制财务报表时，管理层负责评估长盛上证 50 指数分级证券投资基金的持续经营能力，披露与持续经营相关的事项（如适用），</p>

	<p>并运用持续经营假设，除非计划进行清算、终止运营或别无其他现实的选择。</p> <p>治理层负责监督长盛上证 50 指数分级证券投资基金的财务报告过程。</p>
注册会计师对财务报表审计的责任	<p>我们的目标是对财务报表整体是否不存在由于舞弊或错误导致的重大错报获取合理保证，并出具包含审计意见的审计报告。合理保证是高水平的保证，但并不能保证按照审计准则执行的审计在某一重大错报存在时总能发现。错报可能由于舞弊或错误导致，如果合理预期错报单独或汇总起来可能影响财务报表使用者依据财务报表作出的经济决策，则通常认为错报是重大的。</p> <p>在按照审计准则执行审计工作的过程中，我们运用职业判断，并保持职业怀疑。同时，我们也执行以下工作：</p> <p>（1）识别和评估由于舞弊或错误导致的财务报表重大错报风险，设计和实施审计程序以应对这些风险，并获取充分、适当的审计证据，作为发表审计意见的基础。由于舞弊可能涉及串通、伪造、故意遗漏、虚假陈述或凌驾于内部控制之上，未能发现由于舞弊导致的重大错报的风险高于未能发现由于错误导致的重大错报的风险。</p> <p>（2）了解与审计相关的内部控制，以设计恰当的审计程序，但目的并非对内部控制的有效性发表意见。</p> <p>（3）评价管理层选用会计政策的恰当性和作出会计估计及相关披露的合理性。</p> <p>（4）对管理层使用持续经营假设的恰当性得出结论。同时，根据获取的审计证据，就可能对长盛上证 50 指数分级证券投资基金持续经营能力产生重大疑虑的事项或情况是否存在重大不确定性得出结论。如果我们得出结论认为存在重大不确定性，审计准则要求我们在审计报告中提请报表使用者注意财务报表中的相关披露；如果披露不充分，我们应当发表非无保留意见。我们的结论基于截至审计报告日可获得的信息。然而，未来的事项或情况可能导致长盛上证 50 指数分级证券投资基金不能持续经营。</p> <p>（5）评价财务报表的总体列报、结构和内容（包括披露），并评价</p>

	<p>财务报表是否公允反映相关交易和事项。</p> <p>我们与治理层就计划的审计范围、时间安排和重大审计发现等事项进行沟通,包括沟通我们在审计中识别出的值得关注的内部控制缺陷。</p>	
会计师事务所的名称	安永华明会计师事务所(特殊普通合伙)	
注册会计师的姓名	王珊珊	马剑英
会计师事务所的地址	中国 北京	
审计报告日期	2020 年 4 月 17 日	

## § 7 年度财务报表

### 7.1 资产负债表

会计主体：长盛上证 50 指数分级证券投资基金

报告截止日：2019 年 12 月 31 日

单位：人民币元

资产	附注号	本期末 2019 年 12 月 31 日	上年度末 2018 年 12 月 31 日
<b>资产：</b>			
银行存款	7.4.7.1	8,194,771.01	1,497,548.31
结算备付金		-	3,576.82
存出保证金		76,503.62	47,186.19
交易性金融资产	7.4.7.2	122,159,381.95	15,761,774.68
其中：股票投资		122,159,381.95	15,755,774.68
基金投资		-	-
债券投资		-	6,000.00
资产支持证券投资		-	-
贵金属投资		-	-
衍生金融资产	7.4.7.3	-	-
买入返售金融资产	7.4.7.4	-	-
应收证券清算款		4,397,653.21	-
应收利息	7.4.7.5	2,685.86	322.02
应收股利		-	-
应收申购款		25,966.22	26,101.72
递延所得税资产		-	-
其他资产	7.4.7.6	-	-
资产总计		134,856,961.87	17,336,509.74
<b>负债和所有者权益</b>	<b>附注号</b>	<b>本期末 2019 年 12 月 31 日</b>	<b>上年度末 2018 年 12 月 31 日</b>
<b>负 债：</b>			

短期借款		-	-
交易性金融负债		-	-
衍生金融负债	7.4.7.3	-	-
卖出回购金融资产款		-	-
应付证券清算款		-	-
应付赎回款		458,032.10	-
应付管理人报酬		130,330.18	15,054.99
应付托管费		28,672.65	3,312.10
应付销售服务费		-	-
应付交易费用	7.4.7.7	62,353.00	1,756.93
应交税费		-	-
应付利息		-	-
应付利润		-	-
递延所得税负债		-	-
其他负债	7.4.7.8	101,726.17	180,000.00
负债合计		781,114.10	200,124.02
<b>所有者权益：</b>			
实收基金	7.4.7.9	90,845,647.93	16,584,256.07
未分配利润	7.4.7.10	43,230,199.84	552,129.65
所有者权益合计		134,075,847.77	17,136,385.72
负债和所有者权益总计		134,856,961.87	17,336,509.74

注：报告截止日 2019 年 12 月 31 日，长盛上证 50 份额净值为人民币 1.334 元，长盛上证 50A 份额净值为人民币 1.004 元，长盛上证 50B 份额净值为人民币 1.664 元；基金份额总额为 100,496,128.07 份，其中长盛上证 50 份额为 96,645,300.07 份，长盛上证 50A 份额为 1,925,414.00 份，长盛上证 50B 份额为 1,925,414.00 份。

## 7.2 利润表

会计主体：长盛上证 50 指数分级证券投资基金

本报告期：2019 年 1 月 1 日至 2019 年 12 月 31 日

单位：人民币元

项目	附注号	本期 2019 年 1 月 1 日至 2019 年 12 月 31 日	上年度可比期间 2018 年 1 月 1 日至 2018 年 12 月 31 日
<b>一、收入</b>		36,858,564.85	-6,937,300.16
1.利息收入		63,524.34	32,414.09
其中：存款利息收入	7.4.7.11	63,523.03	32,413.72
债券利息收入		1.31	0.37
资产支持证券利息收入		-	-
买入返售金融资产收入		-	-
证券出借利息收入		-	-
其他利息收入		-	-
2.投资收益（损失以“-”填列）		24,400,510.82	6,613,174.47
其中：股票投资收益	7.4.7.12	21,943,911.35	5,549,559.96
基金投资收益		-	-
债券投资收益	7.4.7.13	1,177.92	-
资产支持证券投资收益		-	-
贵金属投资收益	7.4.7.14	-	-
衍生工具收益	7.4.7.15	-	-
股利收益	7.4.7.16	2,455,421.55	1,063,614.51
3.公允价值变动收益（损失以“-”号填列）	7.4.7.17	12,214,173.15	-13,872,419.89
4.汇兑收益（损失以“-”号填列）		-	-
5.其他收入（损失以“-”号填列）	7.4.7.18	180,356.54	289,531.17
<b>减：二、费用</b>		2,092,601.99	1,135,366.73
1. 管理人报酬	7.4.10.2.1	1,020,946.64	501,070.22
2. 托管费	7.4.10.2.2	224,608.33	110,235.48
3. 销售服务费		-	-

4. 交易费用	7.4.7.19	530,497.83	131,033.47
5. 利息支出		-	-
其中：卖出回购金融资产支出		-	-
6. 税金及附加		-	-
7. 其他费用	7.4.7.20	316,549.19	393,027.56
三、利润总额（亏损总额以“-”号填列）		34,765,962.86	-8,072,666.89
减：所得税费用		-	-
四、净利润（净亏损以“-”号填列）		34,765,962.86	-8,072,666.89

### 7.3 所有者权益（基金净值）变动表

会计主体：长盛上证 50 指数分级证券投资基金

本报告期：2019 年 1 月 1 日至 2019 年 12 月 31 日

单位：人民币元

项目	本期		
	2019 年 1 月 1 日至 2019 年 12 月 31 日		
	实收基金	未分配利润	所有者权益合计
一、期初所有者权益（基金净值）	16,584,256.07	552,129.65	17,136,385.72
二、本期经营活动产生的基金净值变动数（本期利润）	-	34,765,962.86	34,765,962.86
三、本期基金份额交易产生的基金净值变动数（净值减少以“-”号填列）	74,261,391.86	7,912,107.33	82,173,499.19
其中：1. 基金申购款	179,171,081.69	46,784,596.39	225,955,678.08
2. 基金赎回款	-104,909,689.83	-38,872,489.06	-143,782,178.89
四、本期向基金份额持有	-	-	-



人分配利润产生的基金净值变动（净值减少以“-”号填列）			
五、期末所有者权益（基金净值）	90,845,647.93	43,230,199.84	134,075,847.77
项目	上年度可比期间		
	2018 年 1 月 1 日至 2018 年 12 月 31 日		
	实收基金	未分配利润	所有者权益合计
一、期初所有者权益（基金净值）	69,747,177.35	16,596,647.34	86,343,824.69
二、本期经营活动产生的基金净值变动数（本期利润）	-	-8,072,666.89	-8,072,666.89
三、本期基金份额交易产生的基金净值变动数（净值减少以“-”号填列）	-53,162,921.28	-7,971,850.80	-61,134,772.08
其中：1. 基金申购款	10,574,258.57	2,240,689.90	12,814,948.47
2. 基金赎回款	-63,737,179.85	-10,212,540.70	-73,949,720.55
四、本期向基金份额持有人分配利润产生的基金净值变动（净值减少以“-”号填列）	-	-	-
五、期末所有者权益（基金净值）	16,584,256.07	552,129.65	17,136,385.72

报表附注为财务报表的组成部分。

本报告 7.1 至 7.4 财务报表由下列负责人签署：

林培富

基金管理人负责人

刁俊东

主管会计工作负责人

龚珉

会计机构负责人

## 7.4 报表附注

### 7.4.1 基金基本情况

长盛上证 50 指数分级证券投资基金（以下简称“本基金”），系经中国证券监督管理委员会（以下简称“中国证监会”）证监许可[2015]1128 号文《关于准予长盛上证 50 指数分级证券投资基金注册的批复》的注册，由长盛基金管理有限公司向社会公开募集。基金合同于 2015 年 8 月 13 日生效，首次设立募集规模为 316,643,141.20 份基金份额。本基金为契约型开放式，存续期限不定。本基金的基金管理人为长盛基金管理有限公司，注册登记机构为中国证券登记结算有限责任公司，基金托管人为中国银行股份有限公司（以下简称“中国银行”）。

本基金的基金份额包括长盛上证 50 指数分级证券投资基金的基础份额（简称“长盛上证 50 份额”）、长盛上证 50 指数分级证券投资基金的稳健收益类份额（简称“长盛上证 50A 份额”）和长盛上证 50 指数分级证券投资基金的积极收益类份额（简称“长盛上证 50B 份额”）。其中，长盛上证 50A 份额和长盛上证 50B 份额的基金份额配比始终保持 1:1 的比例不变。

基金合同生效后，本基金将根据基金合同约定，办理场内的长盛上证 50 份额与长盛上证 50A 份额、长盛上证 50B 份额之间的场内份额配对转换业务，即：基金份额持有人可将其场内的长盛上证 50 份额，按 1:1 的基金份额配比，申请分拆为长盛上证 50A 份额和长盛上证 50B 份额；或基金份额持有人可将其持有的长盛上证 50A 份额和长盛上证 50B 份额，按 1:1 的基金份额配比，申请合并为长盛上证 50 份额的场内份额。场外的长盛上证 50 份额不进行份额配对转换。场外的长盛上证 50 份额通过跨系统转托管至场内后，可按照场内的长盛上证 50 份额配对转换规则进行操作。基金合同生效后，长盛上证 50 份额设置单独的基金代码，可以进行场内与场外的申购和赎回。长盛上证 50 份额、长盛上证 50A 份额和长盛上证 50B 份额交易代码不同，在上海证券交易所上市交易，但是长盛上证 50A 份额和长盛上证 50B 份额不接受申购或赎回。

在本基金存续期内，每个会计年度（基金合同生效不足六个月的除外）11 月份的最后一个交易日，本基金将根据基金合同的规定进行基金的定期份额折算。在折算基准日，本基金将按照以下规则进行基金的折算：长盛上证 50 份额和长盛上证 50A 份额按基金合同规定的份额参考净值计算规则进行计算；对于长盛上证 50A 份额参考净值超出人民币 1.000 元部分，将折算为场内长盛上证 50 份额。每两份长盛上证 50 份额将按一份长盛上证 50A 份额获得新增长盛上证 50 份额的分配，场内长盛上证 50 份额持有人折算后获得新增场内长盛上证 50 份额，场外长盛上证 50 份额持有人折算后获得新增场外长盛上证 50 份额。折算后长盛上证 50A 份额和长盛上证 50B 份额的比例仍为 1:1，长盛上证 50A 份额参考净值调整为人民币 1.000 元。

除以上的定期份额折算外，本基金还将在以下两种情况进行份额折算，即：当长盛上证 50

份额的基金份额净值大于或等于人民币 1.500 元时；当长盛上证 50B 份额的基金份额参考净值达到或跌破人民币 0.250 元时。折算后本基金将确保长盛上证 50A 份额和长盛上证 50B 份额的比例为 1:1。

本基金的投资范围为具有良好流动性的金融工具，包括标的指数成份股及其备选成份股、债券、债券回购、权证、股指期货、货币市场工具、资产支持证券以及中国证监会允许基金投资的其它金融工具（但须符合中国证监会相关规定）。本基金投资于股票的资产占基金资产的比例为 85%以上，其中标的指数成份股及其备选成份股的投资比例不低于非现金基金资产的 80%，现金、债券资产及中国证监会允许基金投资的其他证券品种占基金资产比例为 5%—10%，其中每个交易日日终在扣除股指期货合约需缴纳的交易保证金后，现金或者到期日在一年以内的政府债券不低于基金资产净值的 5%，其中，现金不包括结算备付金、存出保证金、应收申购款等，权证投资不高于基金资产净值的 3%。如法律法规或监管机构以后允许基金投资其他品种，基金管理人在履行适当程序后，可以将其纳入投资范围。

本基金的业绩比较基准为：上证 50 指数收益率×95%+银行活期存款利率（税后）×5%。

#### 7.4.2 会计报表的编制基础

本财务报表系按照财政部颁布的《企业会计准则—基本准则》以及其后颁布及修订的具体会计准则、应用指南、解释以及其他相关规定（以下统称“企业会计准则”）编制，同时，对于在具体会计核算和信息披露方面，也参考了中国证券投资基金业协会修订并发布的《证券投资基金会计核算业务指引》、中国证监会制定的《中国证券监督管理委员会关于证券投资基金估值业务的指导意见》、《公开募集证券投资基金信息披露管理办法》、《证券投资基金信息披露内容与格式准则》第 2 号《年度报告的内容与格式》、《证券投资基金信息披露编报规则》第 3 号《会计报表附注的编制及披露》、《证券投资基金信息披露 XBRL 模板第 3 号〈年度报告和中期报告〉》及其他中国证监会及中国证券投资基金业协会颁布的相关规定及参考意见。

本财务报表以本基金持续经营为基础列报。

#### 7.4.3 遵循企业会计准则及其他有关规定的声明

本财务报表符合企业会计准则的要求，真实、完整地反映了本基金于 2019 年 12 月 31 日的财务状况以及 2019 年度的经营成果和净值变动情况。

#### 7.4.4 重要会计政策和会计估计

##### 7.4.4.1 会计年度

本基金会计年度采用公历年度，即每年 1 月 1 日起至 12 月 31 日止。

#### 7.4.4.2 记账本位币

本基金记账本位币和编制本财务报表所采用的货币均为人民币。除有特别说明外，均以人民币元为单位表示。

#### 7.4.4.3 金融资产和金融负债的分类

金融工具是指形成本基金的金融资产（或负债），并形成其他单位的金融负债（或资产）或权益工具的合同。

##### (1) 金融资产分类

本基金的金融资产于初始确认时分为以下两类：以公允价值计量且其变动计入当期损益的金融资产、贷款和应收款项；

本基金持有的以公允价值计量且其变动计入当期损益的金融资产主要包括股票投资、债券投资和衍生工具等；

##### (2) 金融负债分类

本基金的金融负债于初始确认时归类为以公允价值计量且其变动计入当期损益的金融负债和其他金融负债。本基金目前持有的金融负债划分为其他金融负债。

#### 7.4.4.4 金融资产和金融负债的初始确认、后续计量和终止确认

本基金于成为金融工具合同的一方时确认一项金融资产或金融负债。

划分为以公允价值计量且其变动计入当期损益的金融资产的股票、债券等，以及不作为有效套期工具的衍生工具，按照取得时的公允价值作为初始确认金额，相关的交易费用在发生时计入当期损益；

在持有以公允价值计量且其变动计入当期损益的金融资产期间取得的利息或现金股利，应当确认为当期收益。每日，本基金将以公允价值计量且其变动计入当期损益的金融资产或金融负债的公允价值变动计入当期损益；

处置该金融资产或金融负债时，其公允价值与初始入账金额之间的差额应确认为投资收益，同时调整公允价值变动收益；

当收取该金融资产现金流量的合同权利终止，或该收取金融资产现金流量的权利已转移，且符合金融资产转移的终止确认条件的，金融资产将终止确认；

当金融负债的现时义务全部或部分已经解除的，该金融负债或其一部分将终止确认；

本基金已将金融资产所有权上几乎所有的风险和报酬转移给转入方的，终止确认该金融资产；保留了金融资产所有权上几乎所有的风险和报酬的，不终止确认该金融资产；本基金既没有转移也没有保留金融资产所有权上几乎所有的风险和报酬的，分别下列情况处理：放弃了对该金融资

产控制的，终止确认该金融资产并确认产生的资产和负债；未放弃对该金融资产控制的，按照其继续涉入所转移金融资产的程度确认有关金融资产，并相应确认有关负债；

本基金主要金融工具的成本计价方法具体如下：

#### (1) 股票投资

买入股票于成交日确认为股票投资，股票投资成本，按成交日应支付的全部价款扣除交易费用入账；

卖出股票于成交日确认股票投资收益，卖出股票的成本按移动加权平均法于成交日结转；

#### (2) 债券投资

买入债券于成交日确认为债券投资。债券投资成本，按成交日应支付的全部价款扣除交易费用入账，其中所包含的债券应收利息单独核算，不构成债券投资成本；

买入零息债券视同到期一次性还本付息的附息债券，根据其发行价、到期价和发行期限按直线法推算内含票面利率后，按上述会计处理方法核算；

卖出债券于成交日确认债券投资收益，卖出债券的成本按移动加权平均法结转；

#### (3) 权证投资

买入权证于成交日确认为权证投资。权证投资成本按成交日应支付的全部价款扣除交易费用后入账；

卖出权证于成交日确认衍生工具投资收益，卖出权证的成本按移动加权平均法于成交日结转；

#### (4) 分离交易可转债

申购新发行的分离交易可转债于获得日，按可分离权证公允价值占分离交易可转债全部公允价值的比例将购买分离交易可转债实际支付全部价款的一部分确认为权证投资成本，按实际支付的全部价款扣减可分离权证确定的成本确认债券成本；

上市后，上市流通的债券和权证分别按上述(2)、(3)中相关原则进行计算；

#### (5) 回购协议

本基金持有的回购协议（封闭式回购），以成本列示，按实际利率（当实际利率与合同利率差异较小时，也可以用合同利率）在实际持有期间内逐日计提利息。

### 7.4.4.5 金融资产和金融负债的估值原则

公允价值，是指市场参与者在计量日发生的有序交易中，出售一项资产所能收到或者转移一项负债所需支付的价格。本基金以公允价值计量相关资产或负债，假定出售资产或者转移负债的有序交易在相关资产或负债的主要市场进行；不存在主要市场的，本基金假定该交易在相关资产或负债的最有利市场进行。主要市场（或最有利市场）是本基金在计量日能够进入的交易市场。本

基金采用市场参与者在对该资产或负债定价时为实现其经济利益最大化所使用的假设。

在财务报表中以公允价值计量或披露的资产和负债，根据对公允价值计量整体而言具有重要意义的最低层次输入值，确定所属的公允价值层次：第一层次输入值，在计量日能够取得的相同资产或负债在活跃市场上未经调整的报价；第二层次输入值，除第一层次输入值外相关资产或负债直接或间接可观察的输入值；第三层次输入值，相关资产或负债的不可观察输入值。

每个资产负债表日，本基金对在财务报表中确认的持续以公允价值计量的资产和负债进行重新评估，以确定是否在公允价值计量层次之间发生转换。

本基金持有的股票投资、债券投资和权证投资等投资按如下原则确定公允价值并进行估值：

(1) 存在活跃市场的金融工具，按照估值日能够取得的相同资产或负债在活跃市场上未经调整的报价作为公允价值；估值日无报价且最近交易日后未发生影响公允价值计量的重大事件的，应采用最近交易日的报价确定公允价值。有充足证据表明估值日或最近交易日的报价不能真实反映公允价值的，应对报价进行调整，确定公允价值。

与上述投资品种相同，但具有不同特征的，应以相同资产或负债的公允价值为基础，并在估值技术中考虑不同特征因素的影响。特征是指对资产出售或使用的限制等，如果该限制是针对资产持有者的，那么在估值技术中不应将该限制作为特征考虑。此外，基金管理人不应考虑因大量持有相关资产或负债所产生的溢价或折价；

(2) 不存在活跃市场的金融工具，应采用在当前情况下适用并且有足够可利用数据和其他信息支持的估值技术确定公允价值。采用估值技术确定公允价值时，应优先使用可观察输入值，只有在无法取得相关资产或负债可观察输入值或取得不切实可行的情况下，才使用不可观察输入值；

(3) 如有确凿证据表明按上述估值原则仍不能客观反映其公允价值的，基金管理人可根据具体情况与基金托管人商定后，按最能适当反映公允价值的方法估值；

(4) 如有新增事项，按国家最新规定估值。

#### **7.4.4.6 金融资产和金融负债的抵销**

当本基金具有抵销已确认金融资产和金融负债的法定权利，且该种法定权利现在是可执行的，同时本基金计划以净额结算或同时变现该金融资产和清偿该金融负债时，金融资产和金融负债以相互抵销后的金额在资产负债表内列示。除此以外，金融资产和金融负债在资产负债表内分别列示，不予相互抵销。

#### **7.4.4.7 实收基金**

实收基金为对外发行的基金份额总额所对应的金额。由于申购和赎回引起的实收基金份额变

动分别于基金申购确认日及基金赎回确认日确认。上述申购和赎回分别包括基金转换所引起的转入基金的实收基金增加和转出基金的实收基金减少。

#### 7.4.4.8 损益平准金

损益平准金包括已实现损益平准金和未实现损益平准金。已实现损益平准金指在申购或赎回基金份额时，申购或赎回款项中包含的按累计未分配的已实现收益/（损失）占基金净值比例计算的金额。未实现损益平准金指在申购或赎回基金份额时，申购或赎回款项中包含的按累计未实现利得/（损失）占基金净值比例计算的金额。损益平准金于基金申购确认日或基金赎回确认日确认。

未实现损益平准金与已实现损益平准金均在“损益平准金”科目中核算，并于期末全额转入“未分配利润/（累计亏损）”。

#### 7.4.4.9 收入/(损失)的确认和计量

(1) 存款利息收入按存款的本金与适用的利率逐日计提的金额入账。若提前支取定期存款，按协议规定利率及持有期重新计算存款利息收入，并根据提前支取所实际收到的利息收入与账面已确认的利息收入的差额确认利息损失，列入利息收入减项，存款利息收入以净额列示；

(2) 债券利息收入按债券票面价值与票面利率或内含票面利率计算的金额扣除应由债券发行企业代扣代缴的个人所得税后的净额确认，在债券实际持有期内逐日计提；

(3) 资产支持证券利息收入按证券票面价值与票面利率计算的金额，扣除应由资产支持证券发行企业代扣代缴的个人所得税后的净额确认，在证券实际持有期内逐日计提；

(4) 买入返售金融资产收入，按买入返售金融资产的成本及实际利率（当实际利率与合同利率差异较小时，也可以用合同利率），在回购期内逐日计提；

(5) 股票投资收益/（损失）于卖出股票成交日确认，并按卖出股票成交金额与其成本的差额入账；

(6) 债券投资收益/（损失）于成交日确认，并按成交总额与其成本、应收利息的差额入账；

(7) 衍生工具收益/（损失）于卖出权证成交日确认，并按卖出权证成交金额与其成本的差额入账；

(8) 股利收益于除息日确认，并按上市公司宣告的分红派息比例计算的金额扣除应由上市公司代扣代缴的个人所得税后的净额入账；

(9) 公允价值变动收益/（损失）系本基金持有的以公允价值计量且其变动计入当期损益的金融资产、以公允价值计量且其变动计入当期损益的金融负债等公允价值变动形成的应计入当期损益的利得或损失；

(10)其他收入在主要风险和报酬已经转移给对方，经济利益很可能流入且金额可以可靠计量的时候确认。

#### **7.4.4.10 费用的确认和计量**

本基金的管理人报酬和托管费等费用在费用涵盖期间按基金合同或相关公告约定的费率和计算方法逐日确认。

其他金融负债在持有期间确认的利息支出按实际利率法计算，实际利率法与直线法差异较小的则按直线法计算。

#### **7.4.4.11 基金的收益分配政策**

在长盛上证 50 份额、长盛上证 50A 份额、长盛上证 50B 份额的运作期内，本基金（包括长盛上证 50 份额、长盛上证 50A 份额、长盛上证 50B 份额）不进行收益分配。经基金份额持有人大会决议通过，如果终止长盛上证 50A 份额与长盛上证 50B 份额的运作，本基金将根据基金份额持有人大会决议调整基金的收益分配。

#### **7.4.4.12 分部报告**

无。

#### **7.4.4.13 其他重要的会计政策和会计估计**

无。

### **7.4.5 会计政策和会计估计变更以及差错更正的说明**

#### **7.4.5.1 会计政策变更的说明**

无。

#### **7.4.5.2 会计估计变更的说明**

无。

#### **7.4.5.3 差错更正的说明**

无。

### **7.4.6 税项**

#### **7.4.6.1 印花税**

经国务院批准，财政部、国家税务总局研究决定，自 2008 年 4 月 24 日起，调整证券（股票）交易印花税税率，由原先的 3‰调整为 1‰；

经国务院批准，财政部、国家税务总局研究决定，自 2008 年 9 月 19 日起，调整由出让方按



证券（股票）交易印花税税率缴纳印花税，受让方不再征收，税率不变。

#### 7.4.6.2 增值税

根据财政部、国家税务总局财税[2016]36号文《关于全面推开营业税改增值税试点的通知》的规定，对证券投资基金（封闭式证券投资基金，开放式证券投资基金）管理人运用基金买卖股票、债券的转让收入免征增值税；国债、地方政府债利息收入以及金融同业往来利息收入免征增值税；存款利息收入不征收增值税；

根据财政部、国家税务总局财税[2016]46号文《关于进一步明确全面推开营改增试点金融业有关政策的通知》的规定，金融机构开展的质押式买入返售金融商品业务及持有政策性金融债券取得的利息收入属于金融同业往来利息收入免征增值税；

根据财政部、国家税务总局财税[2016]70号文《关于金融机构同业往来等增值税政策的补充通知》的规定，金融机构开展的买断式买入返售金融商品业务、同业存款、同业存单以及持有金融债券取得的利息收入属于金融同业往来利息收入免征增值税；

根据财政部、国家税务总局财税[2016]140号文《关于明确金融、房地产开发、教育辅助服务等增值税政策的通知》的规定，资管产品运营过程中发生的增值税应税行为，以资管产品管理人为增值税纳税人；

根据财政部、国家税务总局财税[2017]56号文《关于资管产品增值税有关问题的通知》的规定，自2018年1月1日起，资管产品管理人运营资管产品过程中发生的增值税应税行为（以下简称“资管产品运营业务”），暂适用简易计税方法，按照3%的征收率缴纳增值税，资管产品管理人未分别核算资管产品运营业务和其他业务的销售额和增值税应纳税额的除外。资管产品管理人可选择分别或汇总核算资管产品运营业务销售额和增值税应纳税额。对资管产品在2018年1月1日前运营过程中发生的增值税应税行为，未缴纳增值税的，不再缴纳；已缴纳增值税的，已纳税额从资管产品管理人以后月份的增值税应纳税额中抵减；

根据财政部、国家税务总局财税[2017]90号文《关于租入固定资产进项税额抵扣等增值税政策的通知》的规定，自2018年1月1日起，资管产品管理人运营资管产品提供的贷款服务、发生的部分金融商品转让业务，按照以下规定确定销售额：提供贷款服务，以2018年1月1日起产生的利息及利息性质的收入为销售额；转让2017年12月31日前取得的股票（不包括限售股）、债券、基金、非货物期货，可以选择按照实际买入价计算销售额，或者以2017年最后一个交易日的股票收盘价（2017年最后一个交易日处于停牌期间的股票，为停牌前最后一个交易日收盘价）、债券估值（中债金融估值中心有限公司或中证指数有限公司提供的债券估值）、基金份额净值、非货物期货结算价格作为买入价计算销售额；

增值税附加税包括城市维护建设税、教育费附加和地方教育费附加，以实际缴纳的增值税税额为计税依据，分别按规定的比例缴纳。

#### 7.4.6.3 企业所得税

根据财政部、国家税务总局财税[2004]78 号文《关于证券投资基金税收政策的通知》的规定，自 2004 年 1 月 1 日起，对证券投资基金（封闭式证券投资基金，开放式证券投资基金）管理人运用基金买卖股票、债券的差价收入，继续免征企业所得税；

根据财政部、国家税务总局财税[2008]1 号文《关于企业所得税若干优惠政策的通知》的规定，对证券投资基金从证券市场中取得的收入，包括买卖股票、债券的差价收入，股权的股息、红利收入，债券的利息收入及其他收入，暂不征收企业所得税。

#### 7.4.6.4 个人所得税

根据财政部、国家税务总局财税[2008]132 号《财政部国家税务总局关于储蓄存款利息所得有关个人所得税政策的通知》的规定，自 2008 年 10 月 9 日起，对储蓄存款利息所得暂免征收个人所得税；

根据财政部、国家税务总局、中国证监会财税[2012]85 号文《关于实施上市公司股息红利差别化个人所得税政策有关问题的通知》的规定，自 2013 年 1 月 1 日起，证券投资基金从公开发行和转让市场取得的上市公司股票，持股期限在 1 个月以内（含 1 个月）的，其股息红利所得全额计入应纳税所得额；持股期限在 1 个月以上至 1 年（含 1 年）的，暂减按 50% 计入应纳税所得额；持股期限超过 1 年的，暂减按 25% 计入应纳税所得额。上述所得统一适用 20% 的税率计征个人所得税；

根据财政部、国家税务总局、中国证监会财税[2015]101 号文《关于上市公司股息红利差别化个人所得税政策有关问题的通知》的规定，自 2015 年 9 月 8 日起，证券投资基金从公开发行和转让市场取得的上市公司股票，持股期限超过 1 年的，股息红利所得暂免征收个人所得税。

### 7.4.7 重要财务报表项目的说明

#### 7.4.7.1 银行存款

单位：人民币元

项目	本期末 2019 年 12 月 31 日	上年度末 2018 年 12 月 31 日
活期存款	8,194,771.01	1,497,548.31
定期存款	-	-
其中：存款期限 1 个月以内	-	-
存款期限 1-3 个月	-	-
存款期限 3 个月以上	-	-

其他存款	-	-
合计：	8,194,771.01	1,497,548.31

## 7.4.7.2 交易性金融资产

单位：人民币元

项目	本期末		
	2019 年 12 月 31 日		
	成本	公允价值	公允价值变动
股票	110,661,679.74	122,159,381.95	11,497,702.21
贵金属投资-金交所黄金合约	-	-	-
债券	交易所市场	-	-
	银行间市场	-	-
	合计	-	-
资产支持证券	-	-	-
基金	-	-	-
其他	-	-	-
合计	110,661,679.74	122,159,381.95	11,497,702.21
项目	上年度末		
	2018 年 12 月 31 日		
	成本	公允价值	公允价值变动
股票	16,472,245.62	15,755,774.68	-716,470.94
贵金属投资-金交所黄金合约	-	-	-
债券	交易所市场	6,000.00	6,000.00
	银行间市场	-	-
	合计	6,000.00	6,000.00
资产支持证券	-	-	-
基金	-	-	-
其他	-	-	-
合计	16,478,245.62	15,761,774.68	-716,470.94

**7.4.7.3 衍生金融资产/负债**

注：无。

**7.4.7.4 买入返售金融资产****7.4.7.4.1 各项买入返售金融资产期末余额**

注：无。

**7.4.7.4.2 期末买断式逆回购交易中取得的债券**

注：无。

**7.4.7.5 应收利息**

单位：人民币元

项目	本期末 2019 年 12 月 31 日	上年度末 2018 年 12 月 31 日
应收活期存款利息	2,651.46	298.85
应收定期存款利息	-	-
应收其他存款利息	-	-
应收结算备付金利息	-	1.60
应收债券利息	-	0.37
应收资产支持证券利息	-	-
应收买入返售证券利息	-	-
应收申购款利息	-	-
应收黄金合约拆借孳息	-	-
应收出借证券利息	-	-
其他	34.40	21.20
合计	2,685.86	322.02

**7.4.7.6 其他资产**

注：无。

**7.4.7.7 应付交易费用**

单位：人民币元

项目	本期末 2019 年 12 月 31 日	上年度末 2018 年 12 月 31 日
----	-------------------------	--------------------------

交易所市场应付交易费用	62,353.00	1,756.93
银行间市场应付交易费用	-	-
合计	62,353.00	1,756.93

#### 7.4.7.8 其他负债

单位：人民币元

项目	本期末	上年度末
	2019 年 12 月 31 日	2018 年 12 月 31 日
应付券商交易单元保证金	-	-
应付赎回费	1,726.17	-
应付证券出借违约金	-	-
预提费用	50,000.00	130,000.00
指数使用费	50,000.00	50,000.00
合计	101,726.17	180,000.00

#### 7.4.7.9 实收基金

金额单位：人民币元

项目	本期	
	2019 年 1 月 1 日至 2019 年 12 月 31 日	
	基金份额（份）	账面金额
上年度末	17,988,978.29	16,584,256.07
本期申购	193,981,422.01	178,841,105.57
本期赎回（以“-”号填列）	-85,719,226.03	-79,034,814.14
2019 年 11 月 29 日 基金拆分/ 份额折算前	126,251,174.27	116,390,547.50
基金拆分/份额折算变动份额	2,507,855.57	-
本期申购	365,068.12	329,976.12
本期赎回（以“-”号填列）	-28,627,969.89	-25,874,875.69
本期末	100,496,128.07	90,845,647.93

注：（1）申购含转换入份额及金额，赎回含转换出份额及金额。

（2）根据本基金基金合同、上海证券交易所和中国证券登记结算有限责任公司的相关业务规定，

本基金以 2019 年 11 月 29 日为基金份额折算基准日，对长盛上证 50 份额（包括场外份额和场内份额）、长盛上证 50 A 份额实行定期份额折算。

（3）根据本基金基金合同规定，投资者可申购、赎回长盛上证 50 份额，长盛上证 50 A 份额和长盛上证 50 B 份额只可在上海证券交易所上市交易，因此上表不再单独披露长盛上证 50 A 份额和长盛上证 50 B 份额的份额情况。

#### 7.4.7.10 未分配利润

单位：人民币元

项目	已实现部分	未实现部分	未分配利润合计
上年度末	3,230,496.45	-2,678,366.80	552,129.65
本期利润	22,551,789.71	12,214,173.15	34,765,962.86
本期基金份额交易产生的变动数	9,664,074.22	-1,751,966.89	7,912,107.33
其中：基金申购款	42,838,324.44	3,946,271.95	46,784,596.39
基金赎回款	-33,174,250.22	-5,698,238.84	-38,872,489.06
本期已分配利润	-	-	-
本期末	35,446,360.38	7,783,839.46	43,230,199.84

#### 7.4.7.11 存款利息收入

单位：人民币元

项目	本期	上年度可比期间
	2019 年 1 月 1 日至 2019 年 12 月 31 日	2018 年 1 月 1 日至 2018 年 12 月 31 日
活期存款利息收入	59,765.80	31,733.52
定期存款利息收入	-	-
其他存款利息收入	-	-
结算备付金利息收入	2,886.36	189.55
其他	870.87	490.65
合计	63,523.03	32,413.72

### 7.4.7.12 股票投资收益

#### 7.4.7.12.1 股票投资收益——买卖股票差价收入

单位：人民币元

项目	本期 2019年1月1日至2019 年12月31日	上年度可比期间 2018年1月1日至2018年 12月31日
卖出股票成交总额	156,854,658.48	67,844,889.29
减：卖出股票成本总额	134,910,747.13	62,295,329.33
买卖股票差价收入	21,943,911.35	5,549,559.96

### 7.4.7.13 债券投资收益

#### 7.4.7.13.1 债券投资收益项目构成

单位：人民币元

项目	本期 2019年1月1日至2019 年12月31日	上年度可比期间 2018年1月1日至2018年 12月31日
债券投资收益——买卖债券（、债转股及债券到期兑付）差价收入	1,177.92	-
债券投资收益——赎回差价收入	-	-
债券投资收益——申购差价收入	-	-
合计	1,177.92	-

#### 7.4.7.13.2 债券投资收益——买卖债券差价收入

单位：人民币元

项目	本期 2019年1月1日至2019 年12月31日	上年度可比期间 2018年1月1日至2018年 12月31日
卖出债券（、债转股及债券到期兑付）成交总额	7,179.60	-
减：卖出债券（、债转股及债券到期兑付）成本总额	6,000.00	-
减：应收利息总额	1.68	-

买卖债券差价收入	1,177.92	-
----------	----------	---

#### 7.4.7.14 贵金属投资收益

注：无。

#### 7.4.7.15 衍生工具收益

注：无。

#### 7.4.7.16 股利收益

单位：人民币元

项目	本期	上年度可比期间
	2019年1月1日至2019年12月31日	2018年1月1日至2018年12月31日
股票投资产生的股利收益	2,455,421.55	1,063,614.51
其中：证券出借权益补偿收入	-	-
基金投资产生的股利收益	-	-
合计	2,455,421.55	1,063,614.51

#### 7.4.7.17 公允价值变动收益

单位：人民币元

项目名称	本期	上年度可比期间
	2019年1月1日至2019年12月31日	2018年1月1日至2018年12月31日
1. 交易性金融资产	12,214,173.15	-13,872,419.89
——股票投资	12,214,173.15	-13,872,419.89
——债券投资	-	-
——资产支持证券投资	-	-
——贵金属投资	-	-
——其他	-	-
2. 衍生工具	-	-
——权证投资	-	-
3. 其他	-	-



减：应税金融商品公允价值变动产生的预估增值税	-	-
合计	12,214,173.15	-13,872,419.89

#### 7.4.7.18 其他收入

单位：人民币元

项目	本期 2019年1月1日至2019年 12月31日	上年度可比期间 2018年1月1日至2018年12 月31日
基金赎回费收入	180,187.45	289,376.22
基金转换费收入	169.09	154.95
合计	180,356.54	289,531.17

#### 7.4.7.19 交易费用

单位：人民币元

项目	本期 2019年1月1日至2019年12 月31日	上年度可比期间 2018年1月1日至2018年12月 31日
交易所市场交易费用	530,497.83	131,033.47
银行间市场交易费用	-	-
交易基金产生的费用	-	-
其中：申购费	-	-
赎回费	-	-
合计	530,497.83	131,033.47

#### 7.4.7.20 其他费用

单位：人民币元

项目	本期 2019年1月1日至2019年 12月31日	上年度可比期间 2018年1月1日至2018年12 月31日
审计费用	50,000.00	50,000.00
信息披露费	-	80,000.00
证券出借违约金	-	-

上市费	60,000.00	60,000.00
银行汇划费	6,549.19	3,027.56
指数使用费	200,000.00	200,000.00
合计	316,549.19	393,027.56

#### 7.4.7.21 分部报告

无。

#### 7.4.8 或有事项、资产负债表日后事项的说明

##### 7.4.8.1 或有事项

无。

##### 7.4.8.2 资产负债表日后事项

截至财务报表批准日，本基金无需要说明的重大资产负债表日后事项。

#### 7.4.9 关联方关系

关联方名称	与本基金的关系
长盛基金管理有限公司	基金管理人、基金销售机构
中国银行股份有限公司（“中国银行”）	基金托管人、基金代销机构
国元证券股份有限公司（“国元证券”）	基金管理人股东、基金代销机构
新加坡星展银行有限公司	基金管理人股东
安徽省信用担保集团有限公司	基金管理人股东
安徽省投资集团控股有限公司	基金管理人股东
长盛创富资产管理有限公司	基金管理人子公司
长盛基金（香港）有限公司	基金管理人子公司

注：以下关联交易均在正常业务范围内按一般商业条款订立。

#### 7.4.10 本报告期及上年度可比期间的关联方交易

##### 7.4.10.1 通过关联方交易单元进行的交易

注：无。

##### 7.4.10.2 关联方报酬

###### 7.4.10.2.1 基金管理费

单位：人民币元

项目	本期	上年度可比期间
	2019 年 1 月 1 日至 2019 年 12 月 31 日	2018 年 1 月 1 日至 2018 年 12 月 31 日
当期发生的基金应支付的管理费	1,020,946.64	501,070.22
其中:支付销售机构的客户维护费	67,339.49	59,188.15

注:基金管理费每日计提,按月支付。基金管理费按前一日的基金资产净值的 1.00%的年费率计提。计算方法如下:

$$H=E \times 1.00\% / \text{当年天数}$$

H 为每日应计提的基金管理费

E 为前一日的基金资产净值

#### 7.4.10.2.2 基金托管费

单位:人民币元

项目	本期	上年度可比期间
	2019 年 1 月 1 日至 2019 年 12 月 31 日	2018 年 1 月 1 日至 2018 年 12 月 31 日
当期发生的基金应支付的托管费	224,608.33	110,235.48

注:基金托管费每日计提,按月支付。基金托管费按前一日的基金资产净值的 0.22%的年费率计提。计算方法如下:

$$H=E \times 0.22\% / \text{当年天数}$$

H 为每日应计提的基金托管费

E 为前一日的基金资产净值

#### 7.4.10.3 与关联方进行银行间同业市场的债券(含回购)交易

注:无。

#### 7.4.10.4 报告期内转融通证券出借业务发生重大关联交易事项的说明

##### 7.4.10.4.1 与关联方通过约定申报方式进行的适用固定期限费率的证券出借业务的情况

注:无。

#### 7.4.10.4.2 与关联方通过约定申报方式进行的适用市场化期限费率的证券出借业务的情况

注：无。

#### 7.4.10.5 各关联方投资本基金的情况

##### 7.4.10.5.1 报告期内基金管理人运用固有资金投资本基金的情况

注：无。

##### 7.4.10.5.2 报告期末除基金管理人之外的其他关联方投资本基金的情况

注：无。

#### 7.4.10.6 由关联方保管的银行存款余额及当期产生的利息收入

单位：人民币元

关联方名称	本期		上年度可比期间	
	2019年1月1日至2019年12月31日		2018年1月1日至2018年12月31日	
	期末余额	当期利息收入	期末余额	当期利息收入
中国银行	8,194,771.01	59,765.80	1,497,548.31	31,733.52

注：本基金的银行存款由基金托管人中国银行保管，按银行同业利率计息。

#### 7.4.10.7 本基金在承销期内参与关联方承销证券的情况

注：无。

#### 7.4.10.8 其他关联交易事项的说明

无。

#### 7.4.11 利润分配情况

注：无。

#### 7.4.12 期末（2019年12月31日）本基金持有的流通受限证券

##### 7.4.12.1 因认购新发/增发证券而于期末持有的流通受限证券

金额单位：人民币元

7.4.12.1.1 受限证券类别：股票											
证券代码	证券名称	成功认购日	可流通日	流通受限类型	认购价格	期末估值单价	数量 (单位：股)	期末成本总额	期末估值总额	备注	
688181	八亿	2019年12	2020年1	新股未	43.98	43.98	1,794	78,900.12	78,900.12	-	

	时空	月 27 日	月 6 日	上市						
688081	兴图 新科	2019 年 12 月 26 日	2020 年 1 月 6 日	新股未 上市	28.21	28.21	2,628	74,135.88	74,135.88	-
688007	光峰 科技	2019 年 7 月 12 日	2020 年 1 月 22 日	新股流 通受限	17.50	26.88	21,149	370,107.50	568,485.12	-
688016	心脉 医疗	2019 年 7 月 15 日	2020 年 1 月 22 日	新股流 通受限	46.23	145.59	6,799	314,317.77	989,866.41	-
688118	普元 信息	2019 年 11 月 26 日	2020 年 6 月 4 日	新股流 通受限	26.90	37.71	4,028	108,353.20	151,895.88	-
688128	中国 电研	2019 年 10 月 29 日	2020 年 5 月 6 日	新股流 通受限	18.79	18.30	9,027	169,617.33	165,194.10	-
688138	清溢 光电	2019 年 11 月 13 日	2020 年 5 月 20 日	新股流 通受限	8.78	15.88	10,066	88,379.48	159,848.08	-
688268	华特 气体	2019 年 12 月 19 日	2020 年 6 月 29 日	新股流 通受限	22.16	42.16	3,546	78,579.36	149,499.36	-

注：1. 根据《上海证券交易所科创板股票公开发行自律委员会促进科创板初期企业平稳发行行业倡导建议》，本基金获配的科创板股票如经抽签方式确定需要锁定的，锁定期限为自发行人股票上市之日起 6 个月。

2. 基金可使用以基金名义开设的股票账户，选择网上或者网下一种方式进行新股申购。其中基金作为一般法人或战略投资者认购的新股，根据基金与上市公司所签订申购协议的规定，在新股上市后的约定期限内不能自由转让；基金作为个人投资者参与网上认购获配的新股，从新股获配日至新股上市日之间不能自由转让。

#### 7.4.12.2 期末持有的暂时停牌等流通受限股票

注：无。

#### 7.4.12.3 期末债券正回购交易中作为抵押的债券

##### 7.4.12.3.1 银行间市场债券正回购

无。

#### 7.4.12.3.2 交易所市场债券正回购

无。

#### 7.4.12.4 期末参与转融通证券出借业务的证券

注：无。

### 7.4.13 金融工具风险及管理

#### 7.4.13.1 风险管理政策和组织架构

本基金在日常经营活动中涉及的财务风险主要包括信用风险、流动性风险及市场风险。本基金管理人制定了政策和程序来识别及分析这些风险，并设定适当的风险限额及内部控制流程，通过可靠的管理及信息系统持续监控上述各类风险。

本基金管理人建立了以董事会风险控制委员会为核心的，由董事会风险控制委员会、经营管理层及各具体业务部门组成的三道风险监控防线；并在后两道监控防线中，由独立于公司管理层和其他业务部门的督察长和监察稽核部对公司合规风险状况及各部门风险控制措施进行检查、监督及报告。

#### 7.4.13.2 信用风险

信用风险是指基金在交易过程中因交易对手未履行合约责任，或者基金所投资证券之发行人出现违约、拒绝支付到期本息，导致基金资产损失和收益变化的风险。本基金均投资于具有良好信用等级的证券，且通过分散化投资以分散信用风险。本基金投资于一家公司发行的证券市值不超过基金资产净值的 10%，且本基金与由本基金管理人管理的其他基金共同持有一家公司的证券，不得超过该证券的 10%。

本基金在交易所进行的交易均与中国证券登记结算有限责任公司完成证券交收和款项清算，因此违约风险发生的可能性很小；基金在进行银行间同业市场交易前均对交易对手进行信用评估，以控制相应的信用风险。

#### 7.4.13.3 流动性风险

流动性风险是指基金所持金融工具变现的难易程度。本基金的流动性风险一方面来自于基金份额持有人可随时要求赎回其持有的基金份额，另一方面来自于投资品种所处的交易市场不活跃而带来的变现困难。

##### 7.4.13.3.1 报告期内本基金组合资产的流动性风险分析

本基金的基金管理人严格按照《公开募集证券投资基金运作管理办法》及《公开募集开放式证券投资基金流动性风险管理规定》等有关法规的要求建立健全开放式基金流动性风险管理的内

部控制体系，审慎评估各类资产的流动性，针对性制定流动性风险管理措施，对本基金组合资产的流动性风险进行管理。本基金的基金管理人采用监控流动性受限资产比例、流动性资产比例及压力测试等方式防范流动性风险，并对本基金的申购赎回情况进行监控，保持基金投资组合中的可用现金头寸与之相匹配，确保本基金资产的变现能力与投资者赎回需求的匹配与平衡。本基金的基金管理人在基金合同中设计了巨额赎回条款，约定在非常情况下赎回申请的处理方式，控制因开放申购赎回模式带来的流动性风险，有效保障基金持有人利益。

本基金所持大部分证券在证券交易所上市，其余亦可在银行间同业市场交易。因此，除在附注 7.4.12 中列示的部分基金资产流通暂时受限制不能自由转让的情况外，其余均能及时变现。此外，本基金可通过卖出回购金融资产方式借入短期资金应对流动性需求，其上限一般不超过基金持有的债券资产的公允价值。除附注 7.4.12.3 中列示的卖出回购金融资产款余额（如有）将在 1 个月内到期且计息外，本基金于资产负债表日所持有的金融负债的合同约定剩余到期日均为一年以内且一般不计息，可赎回基金份额净值（所有者权益）无固定到期日且不计息，因此账面余额一般即为未折现的合约到期现金流量。本报告期内，本基金未发生重大流动性风险事件。

#### 7.4.13.4 市场风险

市场风险是指基金所持金融工具的公允价值或未来现金流量因所处市场各类价格因素的变动而发生波动的风险，包括利率风险、外汇风险和其他价格风险。

##### 7.4.13.4.1 利率风险

利率风险是指基金的公允价值和未来现金流量因市场利率变动而发生波动的风险。利率敏感性金融工具均面临由于市场利率上升而导致公允价值下降的风险，其中浮动利率类金融工具还面临每个付息期间结束根据市场利率重新定价时对于未来现金流影响的风险。本基金的基金管理人定期对本基金面临的利率敏感性缺口进行监控，并通过调整投资组合的久期等方法对上述利率风险进行管理。

##### 7.4.13.4.1.1 利率风险敞口

单位：人民币元

本期末 2019 年 12 月 31 日	1 年以内	1-5 年	5 年以上	不计息	合计
资产					
银行存款	8,194,771.01	-	-	-	8,194,771.01
存出保证金	76,503.62	-	-	-	76,503.62
交易性金融资产	-	-	-	122,159,381.95	122,159,381.95
应收证券清算款	-	-	-	4,397,653.21	4,397,653.21

应收利息	-	-	-	2,685.86	2,685.86
应收申购款	-	-	-	25,966.22	25,966.22
资产总计	8,271,274.63	-	-	126,585,687.24	134,856,961.87
负债					
应付赎回款	-	-	-	458,032.10	458,032.10
应付管理人报酬	-	-	-	130,330.18	130,330.18
应付托管费	-	-	-	28,672.65	28,672.65
应付交易费用	-	-	-	62,353.00	62,353.00
其他负债	-	-	-	101,726.17	101,726.17
负债总计	-	-	-	781,114.10	781,114.10
利率敏感度缺口	8,271,274.63	-	-	125,804,573.14	134,075,847.77
上年度末 2018年12月31日	1年以内	1-5年	5年以上	不计息	合计
资产					
银行存款	1,497,548.31	-	-	-	1,497,548.31
结算备付金	3,576.82	-	-	-	3,576.82
存出保证金	47,186.19	-	-	-	47,186.19
交易性金融资产	-	-	6,000.00	15,755,774.68	15,761,774.68
应收利息	-	-	-	322.02	322.02
应收申购款	49.70	-	-	26,052.02	26,101.72
资产总计	1,548,361.02	-	6,000.00	15,782,148.72	17,336,509.74
负债					
应付管理人报酬	-	-	-	15,054.99	15,054.99
应付托管费	-	-	-	3,312.10	3,312.10
应付交易费用	-	-	-	1,756.93	1,756.93
其他负债	-	-	-	180,000.00	180,000.00
负债总计	-	-	-	200,124.02	200,124.02
利率敏感度缺口	1,548,361.02	-	6,000.00	15,582,024.70	17,136,385.72

注：表中所示为本基金资产及负债的账面价值，并按照合约规定的利率重新定价日或到期日孰早者进行了分类。

#### 7.4.13.4.1.2 利率风险的敏感性分析

本基金本报告期及上年度末未持有债券投资或持有的债券投资占比并不重大，因而市场利率的变动对本基金资产净值无重大影响。

#### 7.4.13.4.2 外汇风险

外汇风险是指金融工具的公允价值或未来现金流量因外汇汇率变动而发生波动的风险。本基金的所有资产及负债以人民币计价，因此无重大外汇风险。

#### 7.4.13.4.3 其他价格风险

其他价格风险主要为市场价格风险，市场价格风险是指基金所持金融工具的公允价值或未来



现金流量因除市场利率和外汇汇率以外的市场价格因素变动而发生波动的风险。本基金主要投资于上市交易的证券，所面临的其他价格风险来源于单个证券发行主体自身经营情况或特殊事项的影响，也可能来源于证券市场整体波动的影响。本基金严格按照基金合同中对投资组合比例的要求进行资产配置，通过投资组合的分散化降低其他价格风险。并且，基金管理人每日对本基金所持有的证券价格实施监控，定期运用多种定量方法对基金进行风险度量，动态、及时地跟踪和控制其他价格风险。

#### 7.4.13.4.3.1 其他价格风险敞口

金额单位：人民币元

项目	本期末 2019年12月31日		上年度末 2018年12月31日	
	公允价值	占基金 资产净 值比例 (%)	公允价值	占基金资 产净值比 例 (%)
交易性金融资产-股票投资	122,159,381.95	91.11	15,755,774.68	91.94
合计	122,159,381.95	91.11	15,755,774.68	91.94

#### 7.4.13.4.3.2 其他价格风险的敏感性分析

假设	假定本基金的业绩比较基准变化 5%，其他变量不变；		
	用期末时点比较基准浮动 5%基金资产净值相应变化来估测组合市场价格风险；		
	Beta 系数是根据组合在过去一个年度的基金资产净值和基准指数数据回归得出，反映了基金和基准的相关性。		
分析	相关风险变量的变动	对资产负债表日基金资产净值的 影响金额（单位：人民币元）	
		本期末（2019年12月 31日）	上年度末（2018年12月 31日）
	+5%	6,554,956.80	838,339.24
	-5%	-6,554,956.80	-838,339.24

#### 7.4.14 有助于理解和分析会计报表需要说明的其他事项

##### 7.4.14.1 公允价值

本基金非以公允价值计量的金融工具，因其剩余期限不长，公允价值与账面价值相若。

(1) 各层次金融工具公允价值

本基金本报告期末持有的以公允价值计量的金融工具中属于第一层次的余额为人民币 119,821,557.00 元，属于第二层次的余额为人民币 2,337,824.95 元，属于第三层次的余额为人民币零元(2018 年 12 月 31 日：第一层次的余额为人民币 15,341,115.68 元，属于第二层次的余额为人民币 420,659.00 元，无属于第三层次的余额)。

(2) 公允价值所属层次间的重大变动

对于证券交易所上市的股票和可转换债券等，若出现重大事项停牌、交易不活跃、或属于非公开发行等情况，本基金分别于停牌日至交易恢复活跃日期间、交易不活跃期间及限售期间不将相关股票和可转换债券的公允价值列入第一层次，并根据估值调整中采用的对公允价值计量整体而言具有重要意义的输入值所属的最低层次，确定相关股票和可转换债券公允价值应属第二层次或第三层次。本基金政策为以报告期初作为确定金融工具公允价值层次之间转换的时点。本基金持有的以公允价值计量的金融工具第三层次公允价值本期未发生变动（2018 年：无）。

7.4.14.2 承诺事项

截至资产负债表日，本基金无需要说明的承诺事项。

7.4.14.3 其他事项

于本报告期内，本基金存在连续六十个工作日基金资产净值低于人民币 5,000 万元的情况，出现该情况的时间范围为 2018 年 6 月 21 日至 2019 年 6 月 6 日。

7.4.14.4 财务报表的批准

本财务报表已于 2020 年 4 月 17 日经本基金的基金管理人批准。

## § 8 投资组合报告

### 8.1 期末基金资产组合情况

金额单位：人民币元

序号	项目	金额	占基金总资产的比例 (%)
1	权益投资	122,159,381.95	90.58
	其中：股票	122,159,381.95	90.58
2	基金投资	-	-
3	固定收益投资	-	-
	其中：债券	-	-
	资产支持证券	-	-
4	贵金属投资	-	-
5	金融衍生品投资	-	-
6	买入返售金融资产	-	-
	其中：买断式回购的买入返售金融资产	-	-
7	银行存款和结算备付金合计	8,194,771.01	6.08
8	其他各项资产	4,502,808.91	3.34
9	合计	134,856,961.87	100.00

### 8.2 期末按行业分类的股票投资组合

#### 8.2.1 期末指数投资按行业分类的境内股票投资组合

金额单位：人民币元

代码	行业类别	公允价值	占基金资产净值比例 (%)
A	农、林、牧、渔业	-	-
B	采矿业	4,707,910.00	3.51
C	制造业	36,373,211.92	27.13
D	电力、热力、燃气及水生产和供应业	-	-
E	建筑业	4,387,186.00	3.27
F	批发和零售业	-	-
G	交通运输、仓储和邮政业	1,637,373.00	1.22
H	住宿和餐饮业	-	-
I	信息传输、软件和信息技术服务	1,132,647.00	0.84

	业		
J	金融业	65,519,940.64	48.87
K	房地产业	3,124,872.00	2.33
L	租赁和商务服务业	1,796,790.00	1.34
M	科学研究和技术服务业	1,000,423.20	0.75
N	水利、环境和公共设施管理业	-	-
O	居民服务、修理和其他服务业	-	-
P	教育	-	-
Q	卫生和社会工作	-	-
R	文化、体育和娱乐业	-	-
S	综合	-	-
	合计	119,680,353.76	89.26

### 8.2.2 期末积极投资按行业分类的境内股票投资组合

金额单位：人民币元

代码	行业类别	公允价值	占基金资产净值比例 (%)
A	农、林、牧、渔业	-	-
B	采矿业	-	-
C	制造业	2,077,305.45	1.55
D	电力、热力、燃气及水生产和供应业	-	-
E	建筑业	19,236.00	0.01
F	批发和零售业	-	-
G	交通运输、仓储和邮政业	18,668.00	0.01
H	住宿和餐饮业	-	-
I	信息传输、软件和信息技术服务业	151,895.88	0.11
J	金融业	46,728.76	0.03

K	房地产业		-
L	租赁和商务服务业		-
M	科学研究和技术服务业	165,194.10	0.12
N	水利、环境和公共设施管理业		-
O	居民服务、修理和其他服务业		-
P	教育		-
Q	卫生和社会工作		-
R	文化、体育和娱乐业		-
S	综合		-
	合计	2,479,028.19	1.85

### 8.2.3 报告期末按行业分类的港股通投资股票投资组合

注：本基金本报告期末未持有港股通投资股票。

### 8.3 期末按公允价值占基金资产净值比例大小排序的所有股票投资明细

#### 8.3.1 期末指数投资按公允价值占基金资产净值比例大小排序的所有股票投资明细

金额单位：人民币元

序号	股票代码	股票名称	数量（股）	公允价值	占基金资产净值比例（%）
1	601318	中国平安	223,600	19,108,856.00	14.25
2	600519	贵州茅台	10,400	12,303,200.00	9.18
3	600036	招商银行	213,300	8,015,814.00	5.98
4	601166	兴业银行	290,600	5,753,880.00	4.29
5	600276	恒瑞医药	61,546	5,386,505.92	4.02
6	600030	中信证券	162,600	4,113,780.00	3.07
7	600887	伊利股份	126,000	3,898,440.00	2.91
8	600016	民生银行	512,820	3,235,894.20	2.41
9	601328	交通银行	569,300	3,205,159.00	2.39
10	600000	浦发银行	242,500	2,999,725.00	2.24
11	601288	农业银行	794,000	2,929,860.00	2.19
12	601398	工商银行	447,500	2,631,300.00	1.96

13	600837	海通证券	167,100	2,583,366.00	1.93
14	601601	中国太保	64,900	2,455,816.00	1.83
15	601668	中国建筑	433,600	2,436,832.00	1.82
16	600048	保利地产	147,900	2,393,022.00	1.78
17	600585	海螺水泥	41,300	2,263,240.00	1.69
18	600031	三一重工	121,800	2,076,690.00	1.55
19	600309	万华化学	32,500	1,825,525.00	1.36
20	601888	中国国旅	20,200	1,796,790.00	1.34
21	600104	上汽集团	72,500	1,729,125.00	1.29
22	601211	国泰君安	93,200	1,723,268.00	1.29
23	601688	华泰证券	84,200	1,710,102.00	1.28
24	600690	海尔智家	76,200	1,485,900.00	1.11
25	601818	光大银行	329,000	1,450,890.00	1.08
26	601766	中国中车	201,000	1,435,140.00	1.07
27	600028	中国石化	274,200	1,401,162.00	1.05
28	601628	中国人寿	34,412	1,199,946.44	0.89
29	600050	中国联通	192,300	1,132,647.00	0.84
30	601857	中国石油	192,300	1,121,109.00	0.84
31	601088	中国神华	59,500	1,085,875.00	0.81
32	600009	上海机场	13,200	1,039,500.00	0.78
33	601939	建设银行	140,300	1,014,369.00	0.76
34	603259	药明康德	10,860	1,000,423.20	0.75
35	601989	中国重工	189,100	990,884.00	0.74
36	601390	中国中铁	166,000	986,040.00	0.74
37	601186	中国铁建	95,100	964,314.00	0.72
38	600703	三安光电	50,500	927,180.00	0.69
39	601012	隆基股份	36,200	898,846.00	0.67
40	601336	新华保险	17,200	845,380.00	0.63

41	600340	华夏幸福	25,500	731,850.00	0.55
42	603993	洛阳钼业	146,000	636,560.00	0.47
43	601138	工业富联	32,800	599,256.00	0.45
44	601111	中国国航	61,700	597,873.00	0.45
45	600196	复星医药	20,800	553,280.00	0.41
46	600547	山东黄金	14,200	463,204.00	0.35
47	601066	中信建投	9,300	282,720.00	0.21
48	601319	中国人保	22,300	169,257.00	0.13
49	601236	红塔证券	5,400	90,558.00	0.07

### 8.3.2 期末积极投资按公允价值占基金资产净值比例大小排序的所有股票投资明细

金额单位：人民币元

序号	股票代码	股票名称	数量（股）	公允价值	占基金资产净值比例（%）
1	688016	心脉医疗	6,799	989,866.41	0.74
2	688007	光峰科技	21,149	568,485.12	0.42
3	688128	中国电研	9,027	165,194.10	0.12
4	688138	清溢光电	10,066	159,848.08	0.12
5	688118	普元信息	4,028	151,895.88	0.11
6	688268	华特气体	3,546	149,499.36	0.11
7	688181	八亿时空	1,794	78,900.12	0.06
8	688081	兴图新科	2,628	74,135.88	0.06
9	601229	上海银行	4,924	46,728.76	0.03
10	600019	宝钢股份	6,400	36,736.00	0.03
11	601800	中国交建	2,100	19,236.00	0.01
12	600029	南方航空	2,600	18,668.00	0.01
13	603109	神驰机电	684	18,105.48	0.01
14	688299	长阳科技	100	1,729.00	0.00

## 8.4 报告期内股票投资组合的重大变动

### 8.4.1 累计买入金额超出期初基金资产净值 2%或前 20 名的股票明细

金额单位：人民币元

序号	股票代码	股票名称	本期累计买入金额	占期初基金资产净值比例（%）
1	601318	中国平安	35,680,428.60	208.21
2	600519	贵州茅台	16,355,281.75	95.44
3	600036	招商银行	15,111,763.45	88.19
4	601166	兴业银行	9,318,698.00	54.38
5	600887	伊利股份	7,604,571.42	44.38
6	601328	交通银行	7,190,224.00	41.96
7	600276	恒瑞医药	7,042,583.43	41.10
8	600030	中信证券	6,962,026.42	40.63
9	601288	农业银行	6,278,342.00	36.64
10	600016	民生银行	6,033,936.00	35.21
11	601398	工商银行	5,574,841.00	32.53
12	600000	浦发银行	5,427,249.00	31.67
13	601668	中国建筑	4,889,391.40	28.53
14	600837	海通证券	4,552,322.00	26.57
15	601601	中国太保	4,531,440.00	26.44
16	600048	保利地产	3,978,370.00	23.22
17	600104	上汽集团	3,365,186.65	19.64
18	600031	三一重工	3,226,628.00	18.83
19	601766	中国中车	3,123,066.00	18.22
20	601211	国泰君安	3,108,683.00	18.14
21	600585	海螺水泥	3,011,057.52	17.57
22	601888	中国国旅	2,983,572.53	17.41
23	601688	华泰证券	2,866,954.00	16.73



24	600028	中国石化	2,693,203.00	15.72
25	601229	上海银行	2,599,064.00	15.17
26	601939	建设银行	2,597,710.00	15.16
27	601390	中国中铁	2,491,958.00	14.54
28	601818	光大银行	2,467,458.00	14.40
29	600309	万华化学	2,442,048.00	14.25
30	600690	海尔智家	2,415,080.00	14.09
31	601857	中国石油	2,308,917.00	13.47
32	600050	中国联通	2,243,357.00	13.09
33	600019	宝钢股份	2,239,160.36	13.07
34	600340	华夏幸福	2,131,835.00	12.44
35	601989	中国重工	2,053,319.00	11.98
36	601186	中国铁建	2,032,334.00	11.86
37	601628	中国人寿	1,778,370.88	10.38
38	601088	中国神华	1,755,295.46	10.24
39	601336	新华保险	1,598,901.00	9.33
40	603993	洛阳钼业	1,138,527.00	6.64
41	601111	中国国航	1,078,902.00	6.30
42	600009	上海机场	1,033,079.00	6.03
43	600703	三安光电	1,029,485.00	6.01
44	601800	中国交建	1,025,776.61	5.99
45	600029	南方航空	987,378.00	5.76
46	603259	药明康德	974,222.00	5.69
47	600196	复星医药	958,633.00	5.59
48	601012	隆基股份	899,802.00	5.25
49	601138	工业富联	696,467.14	4.06
50	688111	金山办公	672,261.74	3.92
51	688099	晶晨股份	600,484.50	3.50

52	688006	杭可科技	493,986.87	2.88
53	601319	中国人保	490,335.00	2.86
54	688188	柏楚电子	466,344.00	2.72
55	600547	山东黄金	465,819.00	2.72
56	688363	华熙生物	433,216.35	2.53
57	688003	天准科技	431,332.50	2.52
58	688008	澜起科技	373,810.40	2.18
59	688007	光峰科技	370,107.50	2.16
60	688002	睿创微纳	366,740.00	2.14
61	601066	中信建投	356,294.00	2.08
62	688388	嘉元科技	353,250.00	2.06

#### 8.4.2 累计卖出金额超出期初基金资产净值 2%或前 20 名的股票明细

金额单位：人民币元

序号	股票代码	股票名称	本期累计卖出金额	占期初基金资产净值比例 (%)
1	601318	中国平安	20,337,131.40	118.68
2	600519	贵州茅台	9,463,716.00	55.23
3	600036	招商银行	9,394,114.01	54.82
4	601166	兴业银行	5,144,139.00	30.02
5	600887	伊利股份	4,767,010.96	27.82
6	600276	恒瑞医药	4,218,923.60	24.62
7	601328	交通银行	4,193,142.00	24.47
8	600030	中信证券	4,090,877.00	23.87
9	601288	农业银行	3,805,788.00	22.21
10	600016	民生银行	3,484,582.00	20.33
11	601398	工商银行	3,480,663.00	20.31
12	600000	浦发银行	3,192,491.00	18.63
13	601229	上海银行	2,777,177.00	16.21

14	601668	中国建筑	2,708,000.00	15.80
15	600048	保利地产	2,598,925.00	15.17
16	601601	中国太保	2,538,406.00	14.81
17	600837	海通证券	2,495,239.00	14.56
18	600019	宝钢股份	2,228,444.00	13.00
19	688099	晶晨股份	2,121,192.00	12.38
20	601390	中国中铁	2,087,168.00	12.18
21	688111	金山办公	1,934,988.00	11.29
22	600585	海螺水泥	1,878,881.00	10.96
23	600104	上汽集团	1,864,688.00	10.88
24	600031	三一重工	1,849,305.00	10.79
25	601939	建设银行	1,767,423.00	10.31
26	601211	国泰君安	1,766,372.00	10.31
27	688321	微芯生物	1,666,000.00	9.72
28	601888	中国国旅	1,656,954.44	9.67
29	601186	中国铁建	1,628,327.00	9.50
30	601766	中国中车	1,627,978.00	9.50
31	600309	万华化学	1,534,070.00	8.95
32	601818	光大银行	1,492,420.00	8.71
33	688188	柏楚电子	1,475,600.00	8.61
34	600340	华夏幸福	1,446,861.00	8.44
35	600690	海尔智家	1,410,140.00	8.23
36	600028	中国石化	1,369,881.57	7.99
37	601688	华泰证券	1,353,364.00	7.90
38	600050	中国联通	1,241,568.00	7.25
39	601628	中国人寿	1,184,400.00	6.91
40	601989	中国重工	1,141,636.00	6.66
41	688006	杭可科技	1,121,921.78	6.55

42	688008	澜起科技	1,121,343.64	6.54
43	601857	中国石油	1,062,969.00	6.20
44	600029	南方航空	1,033,715.00	6.03
45	688003	天准科技	929,457.28	5.42
46	601800	中国交建	924,401.00	5.39
47	688002	睿创微纳	892,354.94	5.21
48	688012	中微公司	863,559.24	5.04
49	601336	新华保险	810,415.00	4.73
50	688363	华熙生物	770,525.00	4.50
51	600703	三安光电	769,357.00	4.49
52	688116	天奈科技	760,294.54	4.44
53	601088	中国神华	759,876.00	4.43
54	688088	虹软科技	738,239.64	4.31
55	688388	嘉元科技	709,371.54	4.14
56	688019	安集科技	705,123.10	4.11
57	688018	乐鑫科技	680,854.30	3.97
58	688033	天宜上佳	637,121.84	3.72
59	688022	瀚川智能	623,871.94	3.64
60	688020	方邦股份	615,263.74	3.59
61	688029	南微医学	599,623.77	3.50
62	603993	洛阳钼业	582,890.00	3.40
63	600196	复星医药	545,213.94	3.18
64	688015	交控科技	544,703.79	3.18
65	688011	新光光电	542,593.11	3.17
66	601111	中国国航	532,041.00	3.10
67	688333	铂力特	475,605.39	2.78
68	688028	沃尔德	458,600.43	2.68
69	688168	安博通	424,024.96	2.47

70	688030	山石网科	421,843.14	2.46
71	688139	海尔生物	404,027.10	2.36
72	601138	工业富联	356,208.00	2.08

### 8.4.3 买入股票的成本总额及卖出股票的收入总额

单位：人民币元

买入股票成本（成交）总额	229,100,181.25
卖出股票收入（成交）总额	156,854,658.48

注：本项中 8.4.1、8.4.2、8.4.3 表中的“买入金额”（或“买入股票成本”）、“卖出金额”（或“卖出股票收入”）均按买卖成交金额（成交单价乘以成交数量）填列，不考虑相关交易费用。

### 8.5 期末按债券品种分类的债券投资组合

注：本基金本报告期末未持有债券。

### 8.6 期末按公允价值占基金资产净值比例大小排序的前五名债券投资明细

注：本基金本报告期末未持有债券。

### 8.7 期末按公允价值占基金资产净值比例大小排序的所有资产支持证券投资明细

注：本基金本报告期末未持有资产支持证券。

### 8.8 报告期末按公允价值占基金资产净值比例大小排序的前五名贵金属投资明细

注：本基金本报告期末未持有贵金属。

### 8.9 期末按公允价值占基金资产净值比例大小排序的前五名权证投资明细

注：本基金本报告期末未持有权证。

### 8.10 报告期末本基金投资的股指期货交易情况说明

#### 8.10.1 报告期末本基金投资的股指期货持仓和损益明细

注：本基金本报告期末无股指期货投资。

#### 8.10.2 本基金投资股指期货的投资政策

本基金本报告期内未投资股指期货。

### 8.11 报告期末本基金投资的国债期货交易情况说明

#### 8.11.1 本期国债期货投资政策

本基金本报告期内未投资国债期货。

#### 8.11.2 报告期末本基金投资的国债期货持仓和损益明细

注：本基金本报告期末无国债期货投资。

### 8.11.3 本期国债期货投资评价

本基金本报告期内未投资国债期货。

## 8.12 投资组合报告附注

### 8.12.1 本基金投资的前十名证券的发行主体本期受到调查以及处罚的情况的说明

招商银行：本基金跟踪的标的指数为上证 50 指数，配置了上证 50 指数成分股招商银行。2019 年 7 月 2 日，招商银行和平安银行在银行间债券回购市场达成 DR001 为 0.09% 的异常利率交易，经自查，为交易员操作失误所致，全国银行间同业拆借中心现对平安银行和招商银行进行通报批评，要求两家机构加强风险控制和内部管理，并依据《银行间本币市场交易员管理办法（试行）》（中汇交发〔2014〕196 号），暂停平安银行和招商银行相关交易员的银行间本币市场交易员资格 1 年。对以上事件，本基金判断，招商银行作为大型全国性股份制银行，经营稳健，上述处罚对公司影响小。后续关注其制度建设与执行等公司基础性建设问题的合规性以及企业的经营状况。

兴业银行：本基金跟踪的标的指数为上证 50 指数，配置了上证 50 指数成分股兴业银行。2019 年 8 月 19 日，交易商协会自律处分信息显示，兴业银行作为北京粮食集团有限责任公司（以下简称“京粮集团”）相关债务融资工具的主承销商，在债务融资工具存续期间未能对京粮集团资产无偿划转重大事项进行有效监测，及时督导京粮集团进行存续期重大事项披露，也未及时召开持有人会议，依据相关自律规定，给予兴业银行诫勉谈话处分，责令其针对本次事件中暴露出的问题进行全面深入的整改。对以上事件，本基金判断，兴业银行作为大型全国性股份制银行，经营稳健，上述处罚对公司影响小。后续关注其制度建设与执行等公司基础性建设问题的合规性以及企业的经营状况。

民生银行：本基金跟踪的标的指数为上证 50 指数，配置了上证 50 指数成分股民生银行。2019 年 4 月 2 日，大银保监罚决字〔2019〕76 号行政处罚信息公开表显示，中国民生银行股份有限公司以贷收贷，掩盖资产真实质量，以贷转存，虚增存贷款规模，被处以罚款 100 万元；大银保监罚决字〔2019〕78 号行政处罚信息公开表显示，公司贷后管理不到位，银行承兑汇票保证金来源审查不严格，贷款回流作银行承兑汇票保证金，被处以罚款 50 万元；大银保监罚决字〔2019〕80 号行政处罚信息公开表显示，公司贷后管理不到位，以贷收贷，掩盖资产真实质量，贴现资金回流作银行承兑汇票保证金，滚动循环签发银行承兑汇票，被处以罚款 100 万元。2019 年 12 月 14 日，京银保监罚决字〔2019〕56 号显示，“公司 1. 民生银行总行同业票据业务管理失控（该违规事实下具体违法行为已由属地监管部门处罚。）2. 民生银行总行违反内控指引要求计量转贴现卖断业务信用风险加权资产 3. 民生银行总行案件风险信息报送管理不到位 4. 民生银行总行未有效管理承兑业务 5. 民生银行总行办理无真实贸易背景承兑业务 6. 民生银行总行承兑业务质押资金来

源为本行贷款 7. 民生银行银川分行为已注销法人公司办理票据贴现业务 8. 民生银行杭州分行为票据中介办理票据贴现业务 9. 民生银行上海自贸区分行为票据中介办理票据贴现业务 10. 民生银行福州分行转贴现卖断业务担保情况数据严重失实 11. 民生银行苏州分行转贴现卖断业务担保情况数据严重失实 12. 民生银行郑州分行转贴现卖断业务担保情况数据严重失实等问题存在，责令民生银行股份有限公司改正，并给予合计 700 万元罚款的行政处罚。”对以上事件，本基金判断，民生银行作为大型全国性股份制银行，经营稳健，上述处罚对公司影响小。后续关注其制度建设与执行等公司基础性建设问题的合规性以及企业的经营状况。

浦发银行：本基金跟踪的标的指数为上证 50 指数，配置了上证 50 指数成分股浦发银行。2019 年 10 月 12 日，银保监罚决字（2019）7 号显示，上海浦东发展银行股份有限公司（一）对成都分行授信业务及整改情况严重失察；（二）重大审计发现未向监管部门报告；（三）轮岗制度执行不力，中国银行保险监督管理委员会对其罚款合计 130 万元。对以上事件，本基金判断，浦发银行作为大型股份制银行，经营稳健，上述处罚对公司影响小。后续关注其制度建设与执行等公司基础性建设问题的合规性以及企业的经营状况。

除上述事项外，本报告期内基金投资的前十名证券的发行主体无被监管部门立案调查记录，无在报告编制日前一年内受到公开谴责、处罚。

### 8.12.2 基金投资的前十名股票超出基金合同规定的备选股票库情况的说明

基金投资的前十名股票，均为基金合同规定备选股票库之内的股票。

### 8.12.3 期末其他各项资产构成

单位：人民币元

序号	名称	金额
1	存出保证金	76,503.62
2	应收证券清算款	4,397,653.21
3	应收股利	-
4	应收利息	2,685.86
5	应收申购款	25,966.22
6	其他应收款	-
7	待摊费用	-
8	其他	-
9	合计	4,502,808.91

**8.12.4 期末持有的处于转股期的可转换债券明细**

注：本基金本报告期末未持有处于转股期的可转换债券（可交换债券）。

**8.12.5 期末前十名股票中存在流通受限情况的说明****8.12.5.1 期末指数投资前十名股票中存在流通受限情况的说明**

注：本基金本报告期末指数投资前十名股票中不存在流通受限情况。

**8.12.5.2 期末积极投资前五名股票中存在流通受限情况的说明**

金额单位：人民币元

序号	股票代码	股票名称	流通受限部分的公允价值	占基金资产 净值比例 (%)	流通受限情况说明
1	688016	心脉医疗	989,866.41	0.74	新股流通受限
2	688007	光峰科技	568,485.12	0.42	新股流通受限
3	688128	中国电研	165,194.10	0.12	新股流通受限
4	688138	清溢光电	159,848.08	0.12	新股流通受限
5	688118	普元信息	151,895.88	0.11	新股流通受限

**8.12.6 投资组合报告附注的其他文字描述部分**

由于四舍五入的原因，分项之和与合计项之间可能存在尾差。



## § 9 基金份额持有人信息

### 9.1 期末基金份额持有人户数及持有人结构

份额单位：份

份额级别	持有人户数(户)	户均持有的基金份额	持有人结构			
			机构投资者		个人投资者	
			持有份额	占总份额比例	持有份额	占总份额比例
长盛上证 50 指数分级 A	40	48,135.35	0.00	0.00%	1,925,414.00	100.00%
长盛上证 50 指数分级 B	59	32,634.14	0.00	0.00%	1,925,414.00	100.00%
长盛上证 50 指数分级	1,013	95,405.03	80,488,872.19	83.28%	16,156,427.88	16.72%
合计	1,112	90,374.22	80,488,872.19	80.09%	20,007,255.88	19.91%

注：1、以上信息中的上市部分持有人信息由中国证券登记结算有限责任公司提供。

2、对于分级基金，比例的分母采用各自级别的份额；对于合计数，比例的分母采用下属分级基金份额的合计数。

### 9.2 期末上市基金前十名持有人

长盛上证 50 指数分级 A

序号	持有人名称	持有份额（份）	占上市总份额比例
1	李怡名	390,888.00	20.30%
2	鲍刚	316,486.00	16.44%
3	黄晖	157,500.00	8.18%
4	陈丹华	124,900.00	6.49%
5	方春娣	115,600.00	6.00%

6	蔡小婉	114,800.00	5.96%
7	余菁	100,000.00	5.19%
8	张雅峰	76,700.00	3.98%
9	王嘉定	74,700.00	3.88%
10	黄德林	65,000.00	3.38%

长盛上证 50 指数分级 B

序号	持有人名称	持有份额（份）	占上市总份额比例
1	严炯	959,947.00	49.86%
2	柴旭麟	494,409.00	25.68%
3	吴锡改	50,000.00	2.60%
4	彭孟林	50,000.00	2.60%
5	来旦沸	44,000.00	2.29%
6	钱中明	33,000.00	1.71%
7	李爱民	30,000.00	1.56%
8	程秀君	28,100.00	1.46%
9	马宏喜	20,000.00	1.04%
10	安凤琴	20,000.00	1.04%

长盛上证 50 指数分级

序号	持有人名称	持有份额（份）	占上市总份额比例
1	赵贤立	141,700.00	21.45%
2	高德荣	122,384.00	18.53%
3	王桂凤	65,240.00	9.88%
4	梁万宜	38,588.00	5.84%
5	陈永芬	34,374.00	5.20%
6	李新国	32,894.00	4.98%
7	郭仙华	22,947.00	3.47%
8	王贇	20,397.00	3.09%
9	吕越	16,662.00	2.52%
10	马宏喜	15,713.00	2.38%

注：1、以上信息中持有人为场内持有人，由中国证券登记结算有限责任公司提供。

2、对于长盛上证 50 指数分级、长盛上 50A、长盛上 50B 前十名持有人持有份额比例的分母采用各自级别的份额。

### 9.3 期末基金管理人的从业人员持有本基金的情况

项目	份额级别	持有份额总数（份）	占基金总份额比例

基金管理人所有从业人员持有本基金	长盛上证 50 指数分级 A	0.00	0.0000%
	长盛上证 50 指数分级 B	0.00	0.0000%
	长盛上证 50 指数分级	227,622.07	0.2355%
	合计	227,622.07	0.2265%

注：对于分级基金，比例的分母采用各自级别的份额；对于合计数，比例的分母采用下属分级基金份额的合计数。

#### 9.4 期末基金管理人的从业人员持有本开放式基金份额总量区间的情况

项目	份额级别	持有基金份额总量的数量区间（万份）
本公司高级管理人员、基金投资和研究部门负责人持有本开放式基金	长盛上证 50 指数分级 A	0
	长盛上证 50 指数分级 B	0
	长盛上证 50 指数分级	0
	合计	0
本基金基金经理持有本开放式基金	长盛上证 50 指数分级 A	0
	长盛上证 50 指数分级 B	0
	长盛上证 50 指数分级	0
	合计	0

## § 10 开放式基金份额变动

单位：份

项目	长盛上证 50 指数分级 A	长盛上证 50 指数分级 B	长盛上证 50 指数分级
基金合同生效日(2015 年 8 月 13 日)基金份额总额	29,658,864.00	29,658,864.00	257,325,413.20
本报告期期初基金份额总额	2,072,064.00	2,072,064.00	13,844,850.29
本报告期基金总申购份额	-	-	194,346,490.13
减:本报告期基金总赎回份额	-	-	114,347,195.92
本报告期基金拆分变动份额(份额减少以“-”填列)	-146,650.00	-146,650.00	2,801,155.57
本报告期期末基金份额总额	1,925,414.00	1,925,414.00	96,645,300.07

注：拆分变动份额为本基金三级份额之间的配对转换及基金折算变动份额。

## § 11 重大事件揭示

### 11.1 基金份额持有人大会决议

本报告期内本基金未召开基金份额持有人大会。

### 11.2 基金管理人、基金托管人的专门基金托管部门的重大人事变动

#### 11.2.1 本基金管理人的高级管理人员重大人事变动情况

根据公司 2019 年第一次临时股东大会决议，同意钱力不再担任公司第七届董事会董事，选举严琛担任公司第七届董事会董事。该董事人员变更，已向中国证监会北京监管局报备。

因个人原因，杨思乐向公司申请辞去副总经理职务，根据公司第七届董事会第十二次会议决议，杨思乐不再担任公司副总经理职务。该公司高级管理人员变更，已向中国证监会北京监管局报备。

根据公司第七届董事会第十三次会议决议，聘任张壬午担任首席信息官。该公司高级管理人员变更，已向中国证监会北京监管局报备。

根据公司 2019 年第二次临时股东大会决议，同意严琛不再担任公司第七届董事会董事，选举江娅担任公司第七届董事会董事。该董事人员变更，已向中国证监会北京监管局报备。

#### 11.2.2 基金经理的变动情况

报经中国证券投资基金业协会同意，自 2019 年 5 月 30 日起，陈亘斯同志担任长盛上证 50 指数分级证券投资基金基金经理。自 2019 年 5 月 31 日起，王超同志不再担任长盛上证 50 指数分级证券投资基金基金经理。

#### 11.2.3 本基金托管人的基金托管部门重大人事变动情况

2019 年 5 月，陈四清先生因工作调动，辞去中国银行股份有限公司董事长职务。上述人事变动已按相关规定备案、公告。

2019 年 6 月，刘连舸先生任中国银行股份有限公司董事长职务。上述人事变动已按相关规定备案、公告。

### 11.3 涉及基金管理人、基金财产、基金托管业务的诉讼

本报告期无涉及本基金管理人、基金财产、基金托管业务的诉讼事项。

### 11.4 基金投资策略的改变

本报告期内本基金投资策略没有改变。

### 11.5 为基金进行审计的会计师事务所情况

本基金聘任的会计师事务所为安永华明会计师事务所（特殊普通合伙），本报告期内本基金未更换会计师事务所，本报告期应支付给该会计师事务所的报酬 50,000.00 元，已连续提供审计服务 5 年。

### 11.6 管理人、托管人及其高级管理人员受稽查或处罚等情况

本报告期内本基金管理人、托管人的托管业务部门及其相关高级管理人员无受稽查或处罚等情况。

### 11.7 基金租用证券公司交易单元的有关情况

#### 11.7.1 基金租用证券公司交易单元进行股票投资及佣金支付情况

金额单位：人民币元

券商名称	交易单元数量	股票交易		应支付该券商的佣金		备注
		成交金额	占当期股票成交总额的比例	佣金	占当期佣金总量的比例	
国盛证券	2	284,188,988.96	76.33%	207,827.37	75.26%	-
长江证券	2	48,817,784.46	13.11%	35,699.99	12.93%	-
方正证券	2	19,317,250.00	5.19%	17,989.74	6.51%	-
东北证券	2	16,045,112.43	4.31%	11,733.73	4.25%	-
国信证券	2	2,360,200.25	0.63%	1,725.92	0.62%	-
东兴证券	2	1,601,881.00	0.43%	1,171.50	0.42%	-
国金证券	2	-	-	-	-	-
太平洋证券	1	-	-	-	-	-
华泰证券	1	-	-	-	-	-
平安证券	1	-	-	-	-	-
信达证券	1	-	-	-	-	-
招商证券	2	-	-	-	-	-
粤开证券	1	-	-	-	-	-
银河证券	1	-	-	-	-	-
东莞证券	1	-	-	-	-	-

恒泰证券	1	-	-	-	-	-
------	---	---	---	---	---	---

### 11.7.2 基金租用证券公司交易单元进行其他证券投资的情况

金额单位：人民币元

券商名称	债券交易		债券回购交易		权证交易	
	成交金额	占当期债券成交总额的比例	成交金额	占当期债券回购成交总额的比例	成交金额	占当期权证成交总额的比例
国盛证券	-	-	-	-	-	-
长江证券	-	-	-	-	-	-
方正证券	-	-	-	-	-	-
东北证券	7,179.60	100.00%	-	-	-	-
国信证券	-	-	-	-	-	-
东兴证券	-	-	-	-	-	-
国金证券	-	-	-	-	-	-
太平洋证券	-	-	-	-	-	-
华泰证券	-	-	-	-	-	-
平安证券	-	-	-	-	-	-
信达证券	-	-	-	-	-	-
招商证券	-	-	-	-	-	-
粤开证券	-	-	-	-	-	-
银河证券	-	-	-	-	-	-
东莞证券	-	-	-	-	-	-
恒泰证券	-	-	-	-	-	-

注：1、本公司选择证券经营机构的标准

(1) 研究实力较强，有固定的研究机构和专门研究人员，能及时为本公司提供高质量的咨询服务，包括宏观经济报告、行业报告、市场走向分析、个股分析报告等，并能根据基金投资的特定要求，提供专门研究报告。

(2) 资力雄厚，信誉良好。

- (3) 财务状况良好，各项财务指标显示公司经营状况稳定。
- (4) 经营行为规范，最近两年未因重大违规行为而受到中国证监会和中国人民银行处罚。
- (5) 内部管理规范、严格，具备健全的内控制度，并能满足基金运作高度保密的要求。
- (6) 具备基金运作所需的高效、安全的通讯条件，交易设施符合代理本公司基金进行证券交易的需  
要，并能为本公司基金提供全面的信息服务。

## 2、本公司租用券商交易单元的程序

- (1) 研究机构提出服务意向，并提供相关研究报告；
- (2) 研究机构的研究报告需要有一定的试用期。试用期视服务情况和研究服务评价结果而定；
- (3) 研究发展部、投资管理等部门试用研究机构的研究报告后，按照研究服务评价规定，对研究  
机构进行综合评价；
- (4) 试用期满后，评价结果符合条件，双方认为有必要继续合作，经公司领导审批后，我司与研究  
机构签定《研究服务协议》、《券商交易单元租用协议》，并办理基金专用交易单元租用手续。评  
价结果如不符合条件则终止试用；
- (5) 本公司每两个月对签约机构的服务进行一次综合评价。经过评价，若本公司认为签约机构的  
服务不能满足要求，或签约机构违规受到国家有关部门的处罚，本公司有权终止签署的协议，并  
撤销租用的交易单元；
- (6) 交易单元租用协议期限为一年，到期后若双方没有异议可自动延期一年。

3、本基金租用证券公司交易单元均为共用交易单元。

4、报告期内租用证券公司交易单元的变更情况：无。

## 11.8 其他重大事件

除上述事项外，均已作为临时报告在指定媒体披露过的其他在本报告期内发生的重大事项如下：

序号	公告事项	法定披露方式	法定披露日期
1	长盛上证 50 指数分级证券投资 基金基金合同	《证券日报》及本公 司网站	2019 年 12 月 31 日
2	长盛上证 50 指数分级证券投资 基金托管协议	同上	2019 年 12 月 31 日
3	长盛上证 50 指数分级证券投资 基金招募说明书（更新）	同上	2019 年 12 月 31 日
4	长盛上证 50 指数分级证券投资 基金招募说明书（摘要）	同上	2019 年 12 月 31 日



5	关于修改长盛上证 50 指数分级证券投资基金基金合同等法律文件的公告	同上	2019 年 12 月 31 日
6	长盛上证 50 指数分级证券投资基金定期份额折算结果及恢复交易的公告	同上	2019 年 12 月 3 日
7	长盛上证 50 指数分级证券投资基金定期份额折算前收盘价调整的公告	同上	2019 年 12 月 3 日
8	长盛上证 50 指数分级证券投资基金办理定期份额折算业务期间长盛上证 50 和长盛上证 50A 份额停复牌的公告	同上	2019 年 12 月 2 日
9	长盛上证 50 指数分级证券投资基金 关于长盛上证 50A 份额调整约定年收益率的公告	同上	2019 年 11 月 30 日
10	长盛上证 50 指数分级证券投资基金办理定期份额折算业务期间暂停申购、赎回、定期定额投资及转换业务的公告	同上	2019 年 11 月 26 日
11	长盛上证 50 指数分级证券投资基金办理定期份额折算业务的公告	同上	2019 年 11 月 26 日
12	长盛基金管理有限公司关于增加中信期货为旗下部分开放式基金 代销机构及开通基金定投和转换业务的公告	同上	2019 年 11 月 11 日
13	长盛上证 50 指数分级证券投资基金 2019 年第 3 季度报告	同上	2019 年 10 月 23 日

14	长盛基金管理有限公司关于增加江苏汇林保大基金销售有限公司销售旗下部分基金并开通定投和转换业务及参加费率优惠活动的公告	同上	2019 年 10 月 21 日
15	长盛上证 50 指数分级证券投资基金 2019 年半年度报告	同上	2019 年 8 月 27 日
16	长盛上证 50 指数分级证券投资基金 2019 年半年度报告摘要	同上	2019 年 8 月 27 日
17	长盛上证 50 指数分级证券投资基金 B 类份额 交易价格波动提示公告	同上	2019 年 8 月 9 日
18	长盛基金管理有限公司关于旗下部分开放式基金参加国都证券申购费率优惠活动的公告	同上	2019 年 7 月 30 日
19	长盛上证 50 指数分级证券投资基金 2019 年第 2 季度报告	同上	2019 年 7 月 18 日
20	长盛上证 50 指数分级证券投资基金暂停场外大额申购、转换转入及定期定额投资的公告	同上	2019 年 7 月 17 日
21	长盛基金管理有限公司关于旗下基金增加销售机构并开通定投和转换业务及参加费率优惠活动的公告	同上	2019 年 7 月 9 日
22	长盛基金管理有限公司关于旗下部分基金参加中国银行	同上	2019 年 6 月 27 日

	定投申购优惠活动的公告		
23	长盛基金管理有限公司关于旗下部分基金可投资科创板股票的公告	同上	2019 年 6 月 22 日
24	长盛基金管理有限公司关于高级管理人员（首席信息官）变更的公告	同上	2019 年 6 月 15 日
25	长盛上证 50 指数分级证券投资基金 B 类份额交易价格波动提示公告	同上	2019 年 6 月 12 日
26	长盛上证 50 指数分级证券投资基金暂停场内申购业务的公告	同上	2019 年 6 月 12 日
27	长盛基金管理有限公司关于高级管理人员变更的公告	同上	2019 年 6 月 1 日
28	长盛基金管理有限公司关于调整长盛上证 50 指数分级证券投资基金基金经理的公告	同上	2019 年 6 月 1 日
29	长盛上证 50 指数分级证券投资基金交易价格波动提示公告	同上	2019 年 5 月 28 日
30	长盛上证 50 指数分级证券投资基金 2019 年第 1 季度报告	同上	2019 年 4 月 22 日
31	长盛上证 50 指数分级证券投资基金招募说明书（更新）摘要	同上	2019 年 3 月 29 日
32	长盛上证 50 指数分级证券投资基金招募说明书（更新）	同上	2019 年 3 月 29 日
33	长盛上证 50 指数分级证券投	同上	2019 年 3 月 29 日

	资基金 2018 年度报告 摘要		
34	长盛上证 50 指数分级证券投资 基金 2018 年度报告	同上	2019 年 3 月 29 日
35	长盛上证 50 指数分级证券投资 基金暂停场内大额申购业 务并暂停跨系统转托管（场外 转场内）业务的公告	同上	2019 年 3 月 9 日
36	长盛上证 50 指数分级证券投资 基金 2018 年第 4 季度报告	同上	2019 年 1 月 19 日
37	长盛上证 50 指数分级证券投资 基金 B 类份额 交易价格波 动提示公告	同上	2019 年 1 月 10 日

## § 12 影响投资者决策的其他重要信息

### 12.1 报告期内单一投资者持有基金份额比例达到或超过 20%的情况

投资者类别	报告期内持有基金份额变化情况					报告期末持有基金情况	
	序号	持有基金份额比例达到或者超过 20%的时间区间	期初份额	申购份额	赎回份额	持有份额	份额占比
机构	1	20190605~20190609	0.00	11,689,748.20	11,689,748.20	0.00	0.00%
	2	20190605~20190609	0.00	8,991,906.47	8,991,906.47	0.00	0.00%
产品特有风险							
<p>本基金本报告期存在单一投资者持有基金份额比例超过 20%的情况, 当该基金份额持有人大量赎回本基金时, 可能导致的风险包括: 巨额赎回风险、流动性风险、基金资产净值持续低于 5000 万元的风险、基金份额净值大幅波动风险以及基金收益水平波动风险。本基金管理人将对申购赎回进行审慎的应对, 保护中小投资者利益。</p>							

### 12.2 影响投资者决策的其他重要信息

本基金本报告期内无影响投资者决策的其他重要信息。

## § 13 备查文件目录

### 13.1 备查文件目录

- 1、中国证监会核准基金募集的文件；
- 2、《长盛上证 50 指数分级证券投资基金基金合同》；
- 3、《长盛上证 50 指数分级证券投资基金托管协议》；
- 4、《长盛上证 50 指数分级证券投资基金招募说明书》；
- 5、法律意见书；
- 6、基金管理人业务资格批件、营业执照；
- 7、基金托管人业务资格批件、营业执照。

### 13.2 存放地点

备查文件存放于基金管理人的办公地址和/或基金托管人的住所。

### 13.3 查阅方式

投资者可到基金管理人的办公地址和/或基金托管人的住所和/或基金管理人互联网站免费查阅备查文件。在支付工本费后，投资者可在合理时间内取得备查文件的复制件或复印件。

投资者对本报告书如有疑问，可咨询本基金管理人长盛基金管理有限公司。

客户服务中心电话：400-888-2666、010-86497888。

网址：<http://www.csfunds.com.cn>。

长盛基金管理有限公司

2020 年 4 月 21 日