

汇添富保鑫灵活配置混合型证券投资基金

2020 年第 1 季度报告

2020 年 3 月 31 日

基金管理人：汇添富基金管理股份有限公司

基金托管人：上海浦东发展银行股份有限公司

报告送出日期：2020 年 4 月 21 日

§ 1 重要提示

基金管理人的董事会及董事保证本报告所载资料不存在虚假记载、误导性陈述或重大遗漏，并对其内容的真实性、准确性和完整性承担个别及连带责任。

基金托管人上海浦东发展银行股份有限公司根据本基金合同规定，于 2020 年 04 月 17 日复核了本报告中的财务指标、净值表现和投资组合报告等内容，保证复核内容不存在虚假记载、误导性陈述或者重大遗漏。

基金管理人承诺以诚实信用、勤勉尽责的原则管理和运用基金资产，但不保证基金一定盈利。

基金的过往业绩并不代表其未来表现。投资有风险，投资者在作出投资决策前应仔细阅读本基金的招募说明书。

本报告中财务资料未经审计。

本报告期自 2020 年 1 月 1 日起至 3 月 31 日止。

§ 2 基金产品概况

基金简称	汇添富保鑫混合
基金主代码	003189
基金运作方式	契约型开放式
基金合同生效日	2019 年 10 月 15 日
报告期末基金份额总额	129,983,072.73 份
投资目标	严格控制风险和保持资产流动性的基础上，本基金通过积极主动的资产配置，充分挖掘各大类资产投资机会，力争实现基金资产的中长期稳健增值。
投资策略	本基金综合分析和持续跟踪基本面、政策面、市场面等多方面因素（其中，基本面因素包括国民生产总值、居民消费价格指数、工业增加值、失业率水平、固定资产投资总量、发电量等宏观经济统计数据；政策面因素包括存款准备金率、存贷款利率、再贴现率、公开市场操作等货币政策、政府购买总量、转移支付水平以及税收政策等财政政策；市场面因素包括市场参与者情绪、市场资金供求变化、市场 P/E 与历史平均水平的偏离程度等），结合全球宏观经济形势，研判国内外经济的发展趋势，并在严格控制投资组合风险的前提下，对投资组合中股票、债券、货币市场工具和法律法规或中国证监会允许基金投资的其他品种进行战略配置和动态调整，以规避或分散市场风险，力争实现基金资产的中长期稳健增值。
业绩比较基准	沪深 300 指数收益率*50%+中债综合指数收益率*50%
风险收益特征	本基金为混合型基金，其预期风险和预期收益高于货币市场基金和债券型基金，低于股票型基金。
基金管理人	汇添富基金管理股份有限公司

基金托管人	上海浦东发展银行股份有限公司
-------	----------------

§ 3 主要财务指标和基金净值表现

3.1 主要财务指标

单位：人民币元

主要财务指标	报告期（2020 年 1 月 1 日-2020 年 3 月 31 日）
1. 本期已实现收益	5,314,344.27
2. 本期利润	2,035,212.54
3. 加权平均基金份额本期利润	0.0135
4. 期末基金资产净值	158,082,908.56
5. 期末基金份额净值	1.216

注:1、本期已实现收益指基金本期利息收入、投资收益、其他收入（不含公允价值变动收益）扣除相关费用后的余额，本期利润为本期已实现收益加上本期公允价值变动收益。

2、所述基金业绩指标不包括持有人认购或交易基金的各项费用，计入费用后实际收益水平要低于所列数字。

3.2 基金净值表现

3.2.1 本报告期基金份额净值增长率及其与同期业绩比较基准收益率的比较

阶段	净值增长率 ①	净值增长率 标准差②	业绩比较基 准收益率③	业绩比较基 准收益率标 准差④	①-③	②-④
过去三个月	1.16%	0.30%	-3.98%	0.95%	5.14%	-0.65%

3.2.2 自基金合同生效以来基金累计净值增长率变动及其与同期业绩比较基准收益率变动的比较

汇添富保鑫混合累计净值增长率与同期业绩比较基准收益率的历史走势对比图

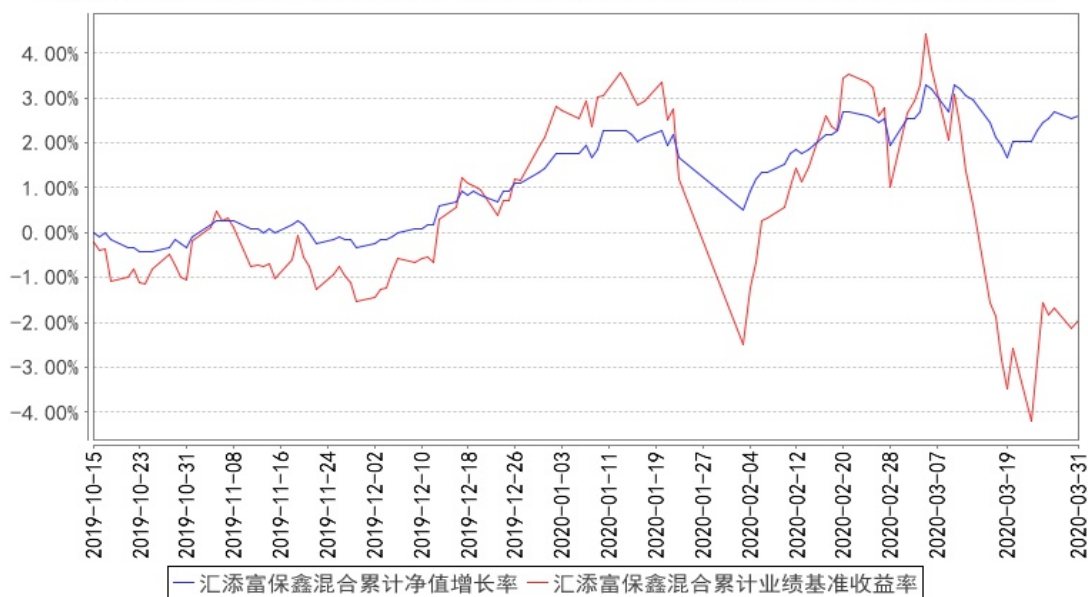

注：1、本基金的《基金合同》生效之日 2019 年 10 月 15 日，截至本报告期末，基金成立未满一年。

2、本基金建仓期为本《基金合同》生效之日（2019 年 10 月 15 日）起 6 个月，截至本报告期末，本基金尚处于建仓期中。

§ 4 管理人报告

4.1 基金经理（或基金经理小组）简介

姓名	职务	任本基金的基金经理期限		证券从业年限	说明
		任职日期	离任日期		
曾刚	汇添富多元收益、可转换债券、实业债债券、双利增强债券、汇添富安鑫智选混合、汇添富盈泰混合（原汇添富盈稳保本混合）基金、汇添富保鑫混合（原汇添富保鑫保本混合）基	2016 年 9 月 29 日	-	19 年	国籍：中国。学历：中国科技大学学士，清华大学 MBA。业务资格：基金从业资格。从业经历：2008 年 5 月 15 日至 2010 年 2 月 5 日任华富货币基金的基金经理、2008 年 5 月 28 日至 2011 年 11 月 1 日任华富收益

	<p>金、添富年年益定开混合基金、添富熙和混合基金、汇添富达欣混合基金、添富年年泰定开混合基金、添富民安增益定开混合基金、汇添富睿丰混合（LOF）基金、汇添富新睿精选混合基金的基金经理，固定收益投资副总监。</p>			<p>增强基金的基金经理、2010年9月8日至2011年11月1日任华富强化回报基金的基金经理。2011年11月加入汇添富基金，现任固定收益投资副总监。2012年5月9日至2014年1月21日任汇添富理财30天基金的基金经理，2012年6月12日至2014年1月21日任汇添富理财60天基金的基金经理，2012年9月18日至今任汇添富多元收益基金的基金经理，2012年10月18日至2014年9月17日任汇添富理财28天基金的基金经理，2013年1月24日至2015年3月31日任汇添富理财21天基金的基金经理，2013年2月7日至今任汇添富可转换债券基金的基金经理，2013年5月29日至2015年3月31日任汇</p>
--	---	--	--	---

				<p>添富理财 7 天基金的基金经理，2013 年 6 月 14 日至今任汇添富实业债基金的基金经理，2013 年 9 月 12 至 2015 年 3 月 31 日任汇添富现金宝货币基金的基金经理，2013 年 12 月 3 日至今任汇添富双利增强债券基金的基金经理，2015 年 11 月 26 日至今任汇添富安鑫智选混合基金的基金经理，2016 年 2 月 17 日至 2019 年 8 月 28 日任汇添富 6 月红定期开放债券基金的基金经理，2016 年 3 月 16 日至 2019 年 8 月 28 日任汇添富稳健添利定期开放债券基金的基金经理，2016 年 4 月 19 日至 2020 年 3 月 23 日任汇添富盈安混合（原汇添富盈安保本混合）基金的基金经理，2016 年 8 月 3 日至今任汇添富盈泰混合（原汇添富</p>
--	--	--	--	--

					<p>盈稳保本混合) 基金的基金经理, 2016 年 9 月 29 日至今任汇添富保鑫混合 (原汇添富保鑫保本混合) 基金的基金经理, 2016 年 12 月 6 日至 2019 年 8 月 28 日任汇添富长添利定期开放债券基金的基金经理, 2017 年 5 月 15 日至今任添富年年益定开混合的基金经理, 2018 年 2 月 11 日至今任添富熙和混合基金的基金经理, 2018 年 7 月 6 日至今任汇添富达欣混合基金的基金经理, 2019 年 9 月 17 日至今任添富年年泰定开混合基金、添富民安增益定开混合基金、汇添富睿丰混合 (LOF) 基金、汇添富新睿精选混合的基金经理。</p>
吴江宏	汇添富可转换债券基金、汇添富保鑫混合 (原汇添富保鑫保本混	2016 年 9 月 29 日	-	9 年	<p>国籍: 中国, 学历: 厦门大学经济学硕士。2011 年加入汇添富基金管理股份有限</p>

	<p>合) 基金、 汇添富绝对 收益定开混 合、汇添富 民丰回报混 合、添富年 年丰定开混 合、汇添富 双利债券、 添富添福吉 祥混合、添 富盈润混 合、汇添富 弘安混合、 汇添富 6 月 红定期开放 债券的基金 经理。</p>			<p>公司任固定收 益分析师。 2015 年 7 月 17 日至今任汇添 富可转换债券 基金的基金经 理, 2016 年 4 月 19 日至 2020 年 3 月 23 日任汇添富盈 安混合 (原汇 添富盈安保本 混合) 基金的 基金经理, 2016 年 8 月 3 日至 2020 年 3 月 23 日任汇 添富盈泰混合 (原汇添富盈 稳保本混合) 基金的基金经 理, 2016 年 9 月 29 日至今 任汇添富保鑫 混合 (原汇添 富保鑫保本混 合) 基金的基 金经理, 2017 年 3 月 13 日至 2020 年 3 月 23 日任汇添富鑫 利定开债基金 (原添富鑫利 债券基金) 的 基金经理, 2017 年 3 月 15 日至今任汇添 富绝对收益定 开混合基金的 基金经理, 2017 年 4 月 20 日至 2019 年 9 月 4 日任汇添 富鑫益定开债 基金的基金经</p>
--	--	--	--	--

				<p>理，2017 年 6 月 23 日至 2019 年 8 月 28 日任添富鑫汇定开债券基金的基金经理，2017 年 9 月 27 日至今任汇添富民丰回报混合基金的基金经理，2018 年 1 月 25 日至 2019 年 8 月 29 日任添富鑫永定开债基金的基金经理，2018 年 4 月 16 日至 2020 年 3 月 23 日任添富鑫盛定开债基金的基金经理，2018 年 9 月 28 日至今任添富年年丰定开混合、汇添富双利债券的基金经理，2019 年 8 月 28 日至今任添富添福吉祥混合、添富盈润混合、汇添富弘安混合、汇添富 6 月红定期开放债券的基金经理。</p>
--	--	--	--	--

注：1、基金的首任基金经理，其“任职日期”为基金合同生效日，其“离职日期”为根据公司决议确定的解聘日期；

2、非首任基金经理，其“任职日期”和“离任日期”分别指根据公司决议确定的聘任日期和解聘日期；

3、证券从业的含义遵从行业协会《证券业从业人员资格管理办法》的相关规定。

4.2 管理人对报告期内本基金运作遵规守信情况的说明

本基金管理人在本报告期内遵守《中华人民共和国证券投资基金法》及其他相关法律法规、证监会规定和本基金合同的约定，本着诚实信用、勤勉尽责的原则管理和运用基金资产，在严格控制风险的基础上，为基金份额持有人谋求最大利益。本基金无重大违法、违规行为，本基金投资运作符合有关法规及基金合同的约定。

4.3 公平交易专项说明

4.3.1 公平交易制度的执行情况

本基金管理人高度重视投资者利益保护。公司投资交易风险控制体系由投资、研究、交易、营运以及稽核监察等相关部门组成，各部门各司其职，对投资交易行为进行事前、事中和事后全程嵌入式的风险管控，确保公平交易制度的执行和实现。

对于同向交易，我们采集了本报告期内本公司旗下两两投资组合在相同时间窗口下（日内、3 日内和 5 日内）同买或者同卖同一证券时两者买卖均价存在的差异（即价差率）序列，然后按两两组合归类计算平均价差率。根据 95%置信区间下平均价差率的 T 检验显著程度、同向交易占优比等方面进行综合分析，来判断是否存在重大利益输送的可能性。本报告期内，未发现旗下投资组合之间存在利益输送情况。

对于反向交易，我们根据交易价格、交易频率、交易数量等进行了综合分析，未发现异常情况。

综合而言，本公司通过事前的制度规范、事中的监控和事后的分析评估，严格执行了公平交易制度，公平对待了旗下各投资组合。本报告期内，未出现违反公平交易制度的情况。

4.3.2 异常交易行为的专项说明

本基金本报告期内未出现异常交易的情况。本报告期内，本公司所有投资组合参与的交易所公开竞价同日反向交易成交较少的单边交易量超过该证券当日成交量的 5%的情况有 8 次。投资组合经理因投资组合的投资策略而发生同日反向交易，未导致不公平交易和利益输送。

4.4 报告期内基金投资策略和运作分析

2020 年 1 月受益于全球央行放松货币政策，全球经济呈现弱复苏的状态。但突发疫情给全球经济造成巨大冲击，国内制造业 PMI、固定资产投资、消费、失业率等数据均创下历史最差水平。金融数据方面，社融余额增速自 19 年 10 月以来缓慢上行，2 月份受疫情影响结构大幅恶化。在

政策支持下，预计 3 月份社融余额增速仍将上升。通胀数据方面，CPI 维持高位，但预计未来食品价格对 CPI 翘尾因素影响有限。政策应对层面，财政政策更加积极，包括提高赤字率、增加专项债发行规模以及发行特别国债。货币政策加大宽松力度，包括下调 MLF、下调超额准备金利率、提高再贷款再贴现额度。

一季度债券市场利率大幅下行。受益于去年 12 月货币政策转松，1 月 1 日至 1 月 22 日，10 年国开债下行 11bp 至 3.47%。1 月 23 日起，受疫情国内外扩散影响，市场对经济预期悲观，叠加货币政策大幅放松，10 年国开债大幅下行 52bp 至 2.95%。

一季度权益市场大幅波动。春节前由于流动性充裕、经济基本面改善，权益指数持续上涨。节后受国内疫情影响，2 月 3 日大幅下跌，但伴随疫情拐点确认，权益市场重拾上涨态势。后随着海外疫情持续蔓延导致海外股市暴跌，国内也跟随大幅下跌。疫情之前传媒、消费电子、新能源产业链在景气好转预期下有较好表现，疫情爆发后，必需消费、医药、新老基建等受疫情影响较小的板块表现更优。整体来看，上证综指下跌 9.83%，沪深 300 下跌 10.02%，创业板指上涨 4.1%。中证转债指数上涨 0.02%，转债估值依然处于高位。

报告期内，保鑫继续遵循低波动绝对收益风格的操作思路，控制权益类资产风险暴露，仓位整体不高，股票主要投资于有安全边际的蓝筹股，可转债投资主要配置债性转债。纯债投资配置为主，久期中性偏短，不暴露信用风险。

4.5 报告期内基金的业绩表现

截至本报告期末本基金份额净值为 1.216 元；本报告期基金份额净值增长率为 1.16%，业绩比较基准收益率为-3.98%。

4.6 报告期内基金持有人数或基金资产净值预警说明

无。

§ 5 投资组合报告

5.1 报告期末基金资产组合情况

序号	项目	金额（元）	占基金总资产的比例（%）
1	权益投资	13,997,245.60	8.83
	其中：股票	13,997,245.60	8.83
2	基金投资	-	-
3	固定收益投资	140,002,790.88	88.30
	其中：债券	140,002,790.88	88.30

	资产支持证券	-	-
4	贵金属投资	-	-
5	金融衍生品投资	-	-
6	买入返售金融资产	-	-
	其中：买断式回购的买入返售金融资产	-	-
7	银行存款和结算备付金合计	2,314,200.58	1.46
8	其他资产	2,238,002.10	1.41
9	合计	158,552,239.16	100.00

5.2 报告期末按行业分类的股票投资组合

5.2.1 报告期末按行业分类的境内股票投资组合

代码	行业类别	公允价值（元）	占基金资产净值比例（%）
A	农、林、牧、渔业	-	-
B	采矿业	1,624,000.00	1.03
C	制造业	4,591,300.00	2.90
D	电力、热力、燃气及水生产和供应业	-	-
E	建筑业	527,000.00	0.33
F	批发和零售业	-	-
G	交通运输、仓储和邮政业	-	-
H	住宿和餐饮业	-	-
I	信息传输、软件和信息技术服务业	-	-
J	金融业	3,973,445.60	2.51
K	房地产业	2,409,700.00	1.52
L	租赁和商务服务业	-	-
M	科学研究和技术服务业	-	-
N	水利、环境和公共设施管理业	-	-
O	居民服务、修理和其他服务业	-	-
P	教育	-	-
Q	卫生和社会工作	-	-
R	文化、体育和娱乐业	871,800.00	0.55
S	综合	-	-
	合计	13,997,245.60	8.85

5.2.2 报告期末按行业分类的港股通投资股票投资组合

注：本基金本报告期末未持有港股通投资股票。

5.3 报告期末按公允价值占基金资产净值比例大小排序的前十名股票投资明细

序号	股票代码	股票名称	数量（股）	公允价值（元）	占基金资产净值比例（%）
1	601088	中国神华	100,000	1,624,000.00	1.03
2	600036	招商银行	50,000	1,614,000.00	1.02
3	601166	兴业银行	100,000	1,591,000.00	1.01
4	000002	万科A	50,000	1,282,500.00	0.81
5	600383	金地集团	80,000	1,127,200.00	0.71
6	600519	贵州茅台	1,000	1,111,000.00	0.70
7	300413	芒果超媒	20,000	871,800.00	0.55
8	000538	云南白药	10,000	855,500.00	0.54
9	600585	海螺水泥	15,000	826,500.00	0.52
10	601077	渝农商行	147,778	768,445.60	0.49

5.4 报告期末按债券品种分类的债券投资组合

序号	债券品种	公允价值（元）	占基金资产净值比例（%）
1	国家债券	8,228,000.00	5.20
2	央行票据	-	-
3	金融债券	40,051,500.00	25.34
	其中：政策性金融债	40,051,500.00	25.34
4	企业债券	60,928,000.00	38.54
5	企业短期融资券	-	-
6	中期票据	-	-
7	可转债（可交换债）	11,317,290.88	7.16
8	同业存单	19,478,000.00	12.32
9	其他	-	-
10	合计	140,002,790.88	88.56

5.5 报告期末按公允价值占基金资产净值比例大小排序的前五名债券投资明细

序号	债券代码	债券名称	数量（张）	公允价值（元）	占基金资产净值比例（%）
1	190215	19 国开 15	300,000	30,984,000.00	19.60
2	155223	19 葛洲 02	100,000	10,330,000.00	6.53
3	155563	19 北汽 06	100,000	10,246,000.00	6.48
4	136151	16 保利 01	100,000	10,117,000.00	6.40
5	136401	16 华润 01	100,000	10,102,000.00	6.39

5.6 报告期末按公允价值占基金资产净值比例大小排序的前十名资产支持证券投资 明细

注：本基金本报告期末未持有资产支持证券。

5.7 报告期末按公允价值占基金资产净值比例大小排序的前五名贵金属投资明细

注：本基金本报告期末未持有贵金属投资。

5.8 报告期末按公允价值占基金资产净值比例大小排序的前五名权证投资明细

注：本基金本报告期末未持有权证。

5.9 报告期末本基金投资的股指期货交易情况说明

注：本基金本报告期内未投资股指期货。

5.10 报告期末本基金投资的国债期货交易情况说明

注：报告期末本基金无国债期货持仓。

5.11 投资组合报告附注

5.11.1 本基金投资的前十名证券的发行主体本期是否出现被监管部门立案调查，或在报告编制日前一年内受到公开谴责、处罚的情形

报告期内本基金投资的前十名证券的发行主体没有被监管部门立案调查或在报告编制日前一年内受到公开谴责、处罚的情况。

5.11.2 基金投资的前十名股票是否超出基金合同规定的备选股票库

本基金投资的前十名股票没有超出基金合同规定的备选股票库。

5.11.3 其他资产构成

序号	名称	金额（元）
1	存出保证金	79,385.47
2	应收证券清算款	-
3	应收股利	-
4	应收利息	2,152,820.11
5	应收申购款	5,796.52
6	其他应收款	-
7	待摊费用	-
8	其他	-
9	合计	2,238,002.10

5.11.4 报告期末持有的处于转股期的可转换债券明细

序号	债券代码	债券名称	公允价值（元）	占基金资产净值比例（%）
1	113021	中信转债	2,170,000.00	1.37
2	128064	司尔转债	2,083,008.00	1.32
3	132013	17 宝武 EB	2,039,800.00	1.29
4	128032	双环转债	1,032,900.00	0.65
5	110045	海澜转债	1,026,800.00	0.65

5.11.5 报告期末前十名股票中存在流通受限情况的说明

序号	股票代码	股票名称	流通受限部分的公允价值（元）	占基金资产净值比例（%）	流通受限情况说明
1	601077	渝农商行	768,445.60	0.49	非公开流通受限

§ 6 开放式基金份额变动

单位：份

报告期期初基金份额总额	166,583,851.52
报告期期间基金总申购份额	15,398,275.96
减：报告期期间基金总赎回份额	51,999,054.75
报告期期间基金拆分变动份额（份额减少以“-”填列）	-
报告期期末基金份额总额	129,983,072.73

注：其中“总申购份额”含红利再投、转换入份额；“总赎回份额”含转换出份额。

§ 7 基金管理人运用固有资金投资本基金情况

注：本报告期内管理人未运用固有资金投资本基金。

§ 8 影响投资者决策的其他重要信息

8.1 报告期内单一投资者持有基金份额比例达到或超过 20%的情况

投资者类别	报告期内持有基金份额变化情况				报告期末持有基金情况		
	序号	持有基金份额比例达到或者超过 20%的时间区间	期初份额	申购份额	赎回份额	持有份额	份额占比（%）
机构	1	2020 年 1 月 1 日至 2020 年 3 月 31 日	100066500.00	0.00	30000000.00	70066500.00	53.90
个人	-	-	-	-	-	-	-

产品特有风险

<p>1、持有人大会投票权集中的风险</p> <p>当基金份额集中度较高时，少数基金份额持有人所持有的基金份额占比较高，其在召开持有人大会并对审议事项进行投票表决时可能拥有较大话语权。</p> <p>2、巨额赎回的风险</p> <p>持有基金份额比例较高的投资者大量赎回时，更容易触发巨额赎回条款，基金份额持有人将可能无法及时赎回所持有的全部基金份额。</p> <p>3、基金规模较小导致的风险</p> <p>持有基金份额比例较高的投资者集中赎回后，可能导致基金规模较小，基金持续稳定运作可能面临一定困难。本基金管理人将继续勤勉尽责，执行相关投资策略，力争实现投资目标。</p> <p>4、基金净值大幅波动的风险</p> <p>持有基金份额比例较高的投资者大额赎回时，基金管理人进行基金财产变现可能会对基金资产净值造成较大波动。</p> <p>5、提前终止基金合同的风险</p> <p>持有基金份额比例较高的投资者集中赎回后，可能导致在其赎回后本基金资产规模长期低于 5000 万元，进而可能导致本基金终止、转换运作方式或与其他基金合并。</p>

§ 9 备查文件目录

9.1 备查文件目录

- 1、中国证监会批准汇添富保鑫保本混合型证券投资基金募集的文件；
- 2、《汇添富保鑫保本混合型证券投资基金基金合同》；
- 3、《汇添富保鑫保本混合型证券投资基金托管协议》；
- 4、《汇添富保鑫灵活配置混合型证券投资基金基金合同》；
- 5、《汇添富保鑫灵活配置混合型证券投资基金托管协议》；
- 6、基金管理人业务资格批件、营业执照；
- 7、报告期内保鑫灵活配置混合型证券投资基金在指定报刊上披露的各项公告；；
- 8、中国证监会要求的其他文件。

9.2 存放地点

上海市富城路 99 号震旦国际大楼 20 楼 汇添富基金管理股份有限公司

9.3 查阅方式

投资者可于本基金管理人办公时间预约查阅，或登录基金管理人网站 www.99fund.com 查阅，还可拨打基金管理人客户服务中心电话：400-888-9918 查询相关信息。

汇添富基金管理股份有限公司

2020 年 4 月 21 日