

中金衡益增强债券型证券投资基金 2020 年第 1 季度报告

2020 年 3 月 31 日

基金管理人：中金基金管理有限公司

基金托管人：中国银行股份有限公司

报告送出日期：2020 年 4 月 22 日

§ 1 重要提示

基金管理人的董事会及董事保证本报告中所载资料不存在虚假记载、误导性陈述或重大遗漏，并对其内容的真实性、准确性和完整性承担个别及连带责任。

基金托管人中国银行股份有限公司根据本基金合同规定，于 2020 年 4 月 21 日复核了本报告中的财务指标、净值表现和投资组合报告等内容，保证复核内容不存在虚假记载、误导性陈述或者重大遗漏。

基金管理人承诺以诚实信用、勤勉尽责的原则管理和运用基金资产，但不保证基金一定盈利。

基金的过往业绩并不代表其未来表现。投资有风险，投资者在作出投资决策前应仔细阅读本基金的招募说明书。

本报告中财务资料未经审计。

本报告期自 2020 年 1 月 1 日起至 2020 年 3 月 31 日止。

§ 2 基金产品概况

基金简称	中金衡益
基金主代码	007697
交易代码	007697
基金运作方式	契约型开放式
基金合同生效日	2019 年 9 月 18 日
报告期末基金份额总额	141,638,052.92 份
投资目标	在严格控制风险和保持流动性的基础上，通过积极主动的投资管理，力争实现基金资产长期稳健的增值。
投资策略	<p>本基金将采用“自上而下”的分析方法，综合分析宏观经济周期与形势、货币政策、财政政策、利率走势、资金供求、流动性风险、信用风险等因素，分析比较债券市场、股票市场及现金类资产的收益风险特征，动态调整各大类资产的投资比例，控制投资组合的系统性风险。</p> <p>本基金结合长期战略资产配置、中期周期资产配置和短期战术资产配置的模型及研判，一方面积极通过长中短期的策略相结合动态把握不同宏观及中观时点的市场收益，另一方面通过各策略间的风险预算控制，有效管理组合风险。</p> <p>本基金增强策略主要来自于两方面。一方面，根据对宏观经济周期的预判以及对市场环境经济政策的持续跟踪，构建债券组合以获取相对稳定的基础收益，同时采取买持策略、骑乘策略、曲</p>

	线策略、信用策略、杠杆策略等债券策略增强债券资产的收益；另一方面，在积极的债券配置基础上，辅以灵活仓位的可转债/可交债以及股票投资，通过对市场风格切换、行业轮动、个股价值驱动的把握，增强基金整体的获利能力。组合总体采用大类资产配置策略，通过对债券资产久期、权益资产仓位的把握，动态调节债券和股票的配置比例，力争收益稳健严控回撤，提高基金的收益水平。	
业绩比较基准	中债-综合全价(总值)指数收益率*85%+沪深 300 指数收益率*10%+金融机构人民币活期存款利率(税后)*5%。	
风险收益特征	本基金为债券型基金，理论上其预期风险与预期收益高于货币市场基金，低于混合型基金和股票型基金。	
基金管理人	中金基金管理有限公司	
基金托管人	中国银行股份有限公司	
下属分级基金的基金简称	中金衡益 A	中金衡益 C
下属分级基金的交易代码	007697	007698
报告期末下属分级基金的份额总额	136,031,153.82 份	5,606,899.10 份

§ 3 主要财务指标和基金净值表现

3.1 主要财务指标

单位：人民币元

主要财务指标	报告期（2020年1月1日—2020年3月31日）	
	中金衡益 A	中金衡益 C
1. 本期已实现收益	5,924,229.47	192,830.53
2. 本期利润	1,006,315.78	-7,828.79
3. 加权平均基金份额本期利润	0.0047	-0.0010
4. 期末基金资产净值	137,433,057.82	5,652,619.77
5. 期末基金份额净值	1.0103	1.0082

注：1. 本期已实现收益指基金本期利息收入、投资收益、其他收入（不含公允价值变动收益）扣除相关费用后的余额，本期利润为本期已实现收益加上本期公允价值变动收益；

2. 本报告所列示的基金业绩指标不包括持有人认购或交易基金的各项费用，计入费用后实际收益水平要低于所列数字。

3.2 基金净值表现

3.2.1 本报告期基金份额净值增长率及其与同期业绩比较基准收益率的比较

中金衡益 A

阶段	净值增长率①	净值增长率标准差②	业绩比较基准收益率③	业绩比较基准收益率标准差④	①—③	②—④
过去三个月	-0.30%	0.39%	0.62%	0.16%	-0.92%	0.23%

中金衡益 C

阶段	净值增长率①	净值增长率标准差②	业绩比较基准收益率③	业绩比较基准收益率标准差④	①—③	②—④
过去三个月	-0.40%	0.39%	0.62%	0.16%	-1.02%	0.23%

3.2.2 自基金合同生效以来基金累计净值增长率变动及其与同期业绩比较基准收益率变动的比较

A级基金份额累计净值增长率与同期业绩比较基准收益率的历史走势对比图

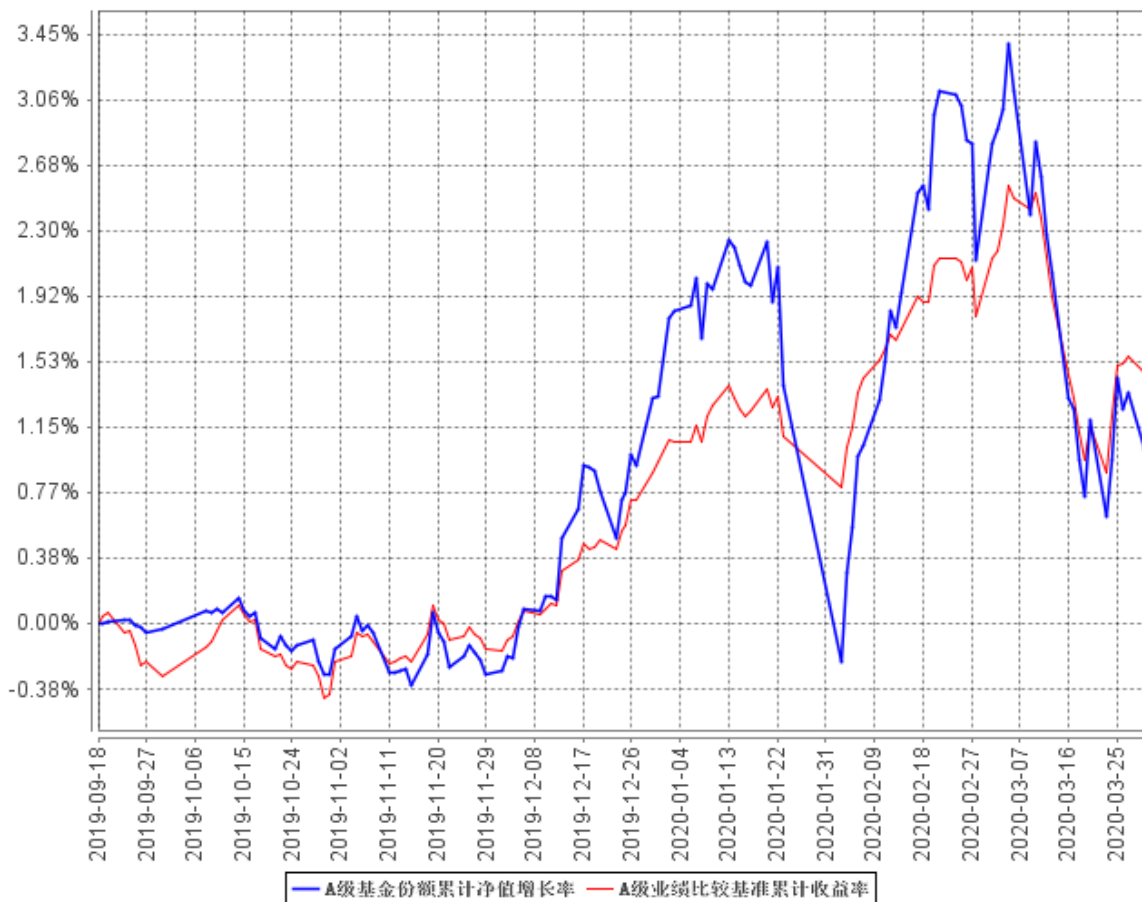

C级基金份额累计净值增长率与同期业绩比较基准收益率的历史走势对比图

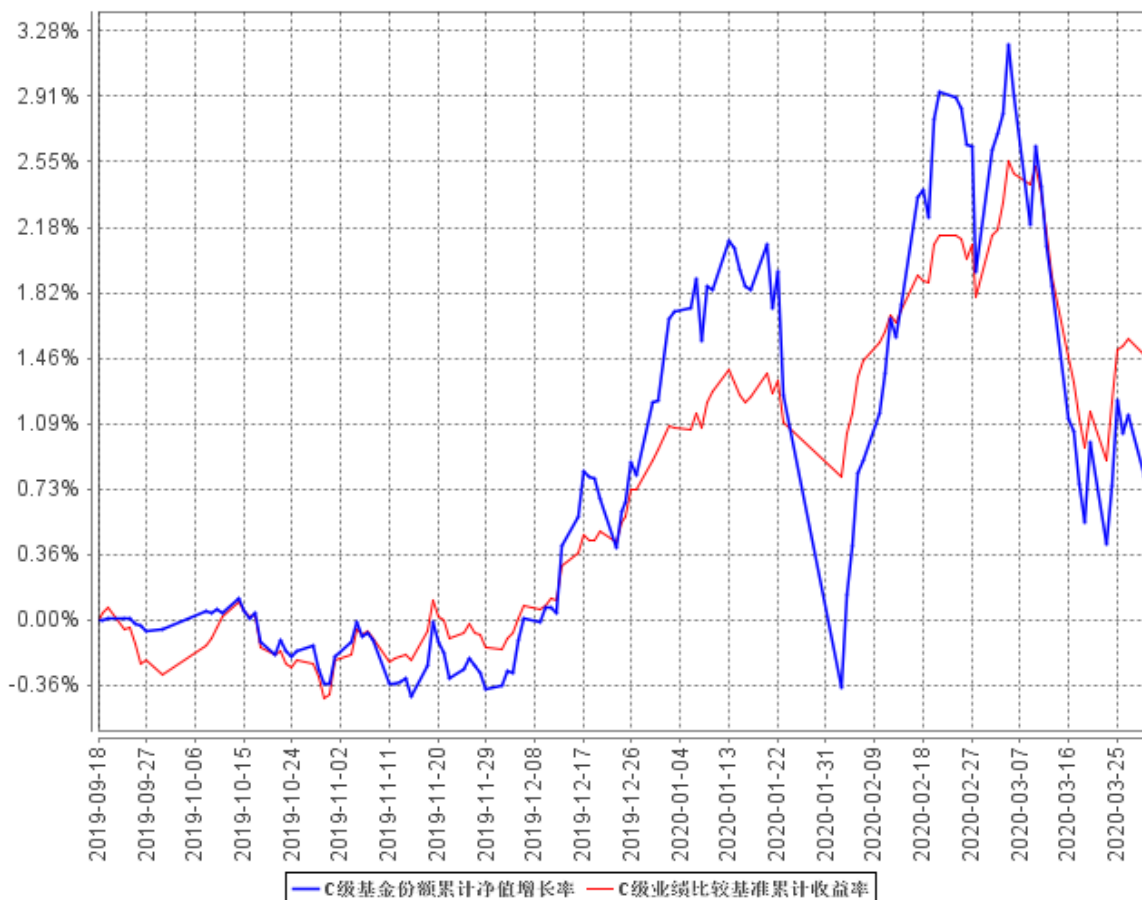

注：本基金的基金合同生效日为 2019 年 9 月 18 日，按基金合同约定，本基金自基金合同生效日起 6 个月内为建仓期，建仓期结束时及本报告期末本基金的各项投资组合比例符合基金合同的有关约定。

§ 4 管理人报告

4.1 基金经理（或基金经理小组）简介

姓名	职务	任本基金的基金经理期限		证券从业年限	说明
		任职日期	离任日期		
陈诗昆	本基金基金经理	2019 年 9 月 18 日	-	9 年	陈诗昆女士，金融学硕士。历任嘉实基金管理有限公司财富管理部职员；鹏扬基金管理有限公司交易员、固定收益研究员、投资经理。2018 年 10 月加入中金基金管理有限公司，现任组合投

					资部基金经理。
--	--	--	--	--	---------

注：1、上述基金经理任职日期为本基金基金合同生效日。

2、证券从业的含义遵从《证券业从业人员资格管理办法》的相关规定。

3、本基金无基金经理助理。

4.2 管理人对报告期内本基金运作合规守信情况的说明

报告期内，本基金管理人严格遵守《中华人民共和国证券投资基金法》、《公开募集证券投资基金运作管理办法》、《证券投资基金管理公司公平交易制度指导意见》、《基金管理公司开展投资、研究活动防控内幕交易指导意见》和其他有关法律法规及本基金合同的约定，本着诚实信用、勤勉尽责、安全高效的原则管理和运用基金资产，在严格控制投资风险的基础上，为基金份额持有人谋求最大利益，没有损害基金份额持有人利益的行为。

4.3 公平交易专项说明

4.3.1 公平交易制度的执行情况

本基金管理人一直坚持公平对待旗下所有投资组合，严格执行证监会《证券投资基金管理公司公平交易制度指导意见》和公司内部公平交易制度，规范投资、研究和交易等各相关流程，通过系统控制和人工监控等方式在各环节严格控制，确保公平对待不同投资组合，切实防范利益输送。

本报告期内，本基金运作符合法律法规和公司公平交易制度的规定。

4.3.2 异常交易行为的专项说明

报告期内未发现本基金存在异常交易行为。

本报告期内，本公司所有投资组合参与的交易所公开竞价同日反向交易成交较少的单边交易量未超过该证券当日成交量的 5%。

4.4 报告期内基金投资策略和运作分析

在报告期内，本基金采用大类资产配置的策略，运作正常。我们会继续深入研究，力争更好的表现。

今年以来，新冠疫情逐步在全球发酵扩散，警惕出现二次爆发的迹象。除疫情外，沙特宣布进行石油价格战也使得油价中枢明显下修，加剧了全球工业品价格的通缩压力与主要产油国的财政自平衡压力。继两次非常规降息将联邦基准利率降至 0 后，美联储宣布进行无限 QE、增加与各

国央行的货币互换操作并新设一级市场信贷融资（PMCCF）与二级市场公司信贷融资（SMCCF）等工具。美联储的快速响应快速缓释了流动性危机，主要资产相关性逐步由正转负。在各国央行联手应对后，三大央行总资产规模增速出现跃升。历史来看，三大央行总资产扩张情境下，名义利率中枢难以大幅上行。为对冲疫情产生的负面影响，全球主要经济体均推出了力度远超 2008 年金融危机期间的财政刺激计划。虽然长期来看这些政策难以逆转疫情期间经济衰退的格局，但却增加了市场对疫情过去后经济大幅反弹的信心。与海外相似，中国收益率亦面临着政策发力与货币宽松的困局，两边力量的阶段性强弱可能导致短期利率的上下波动。以月度视角来看，在疫情负面冲击未见消除、货币宽松延续的背景下，长债收益率或将在低位震荡。

2 月下旬至今全球权益市场大幅波动。短期来看，国内疫情已逐步走向结束，但海外疫情的不确定性仍处于高位，意大利、伊朗、美国等国家的疫情较为严重，英法等国的消极防控方式也存在较大风险。疫情引发的消费需求断崖式下跌和原油价格低谷同时冲击以美国市场为核心的全球高收益债市场，信用利差的快速攀升有可能进一步引起全球金融体系的连锁反应。在全球主要国家疫情得到有效控制之前，全球权益市场难言拐点。

中长期来看，在疫情发生前，全球经济正逐步迈入复苏期，疫情发生后，需求周期中断，后期全球主要经济体的财政政策至关重要。如果疫情能够在短期内得到有效控制并且需求在财政拉动下重新步入上行周期，则全球权益市场有望延续前期的涨势。

4.5 报告期内基金的业绩表现

截至本报告期末中金衡益 A 基金份额净值为 1.0103 元，本报告期基金份额净值增长率为 -0.30%；截至本报告期末中金衡益 C 基金份额净值为 1.0082 元，本报告期基金份额净值增长率为 -0.40%；同期业绩比较基准收益率为 0.62%。

4.6 报告期内基金持有人数或基金资产净值预警说明

本报告期内，本基金未出现连续二十个工作日基金份额持有人数量不满二百人或者基金资产净值低于五千万元的情形。

§ 5 投资组合报告

5.1 报告期末基金资产组合情况

序号	项目	金额（元）	占基金总资产的比例（%）
1	权益投资	27,171,565.01	17.89

	其中：股票	27,171,565.01	17.89
2	基金投资	-	-
3	固定收益投资	122,194,816.90	80.43
	其中：债券	122,194,816.90	80.43
	资产支持证券	-	-
4	贵金属投资	-	-
5	金融衍生品投资	-	-
6	买入返售金融资产	-	-
	其中：买断式回购的买入返售金融资产	-	-
7	银行存款和结算备付金合计	1,101,824.74	0.73
8	其他资产	1,453,292.80	0.96
9	合计	151,921,499.45	100.00

5.2 报告期末按行业分类的股票投资组合

5.2.1 报告期末按行业分类的境内股票投资组合

代码	行业类别	公允价值（元）	占基金资产净值比例（%）
A	农、林、牧、渔业	43,023.00	0.03
B	采矿业	711,620.00	0.50
C	制造业	14,579,377.81	10.19
D	电力、热力、燃气及水生产和供应业	136,665.00	0.10
E	建筑业	1,027,125.00	0.72
F	批发和零售业	130,992.00	0.09
G	交通运输、仓储和邮政业	636,659.00	0.44
H	住宿和餐饮业	309,572.00	0.22
I	信息传输、软件和信息技术服务业	1,168,923.00	0.82
J	金融业	4,705,735.20	3.29
K	房地产业	1,346,172.00	0.94
L	租赁和商务服务业	82,581.00	0.06
M	科学研究和技术服务业	59,656.00	0.04
N	水利、环境和公共设施管理业	964,117.00	0.67
O	居民服务、修理和其他服务业	-	-
P	教育	235,998.00	0.16
Q	卫生和社会工作	163,242.00	0.11
R	文化、体育和娱乐业	853,819.00	0.60
S	综合	16,288.00	0.01
	合计	27,171,565.01	18.99

5.2.2 报告期末按行业分类的港股通投资股票投资组合

本基金本报告期末未持有港股通股票。

5.3 报告期末按公允价值占基金资产净值比例大小排序的前十名股票投资明细

序号	股票代码	股票名称	数量（股）	公允价值（元）	占基金资产净值比例（%）
1	603866	桃李面包	15,300	757,044.00	0.53
2	601688	华泰证券	36,300	625,449.00	0.44
3	603517	绝味食品	11,600	600,300.00	0.42
4	000401	冀东水泥	29,400	576,534.00	0.40
5	600030	中信证券	24,500	542,920.00	0.38
6	300144	宋城演艺	21,700	542,066.00	0.38
7	002242	九阳股份	18,700	526,405.00	0.37
8	603043	广州酒家	18,900	523,530.00	0.37
9	000157	中联重科	89,100	506,979.00	0.35
10	000858	五粮液	4,400	506,880.00	0.35

5.4 报告期末按债券品种分类的债券投资组合

序号	债券品种	公允价值（元）	占基金资产净值比例（%）
1	国家债券	-	-
2	央行票据	-	-
3	金融债券	13,127,725.00	9.17
	其中：政策性金融债	13,127,725.00	9.17
4	企业债券	10,111,000.00	7.07
5	企业短期融资券	85,349,500.00	59.65
6	中期票据	-	-
7	可转债（可交换债）	13,606,591.90	9.51
8	同业存单	-	-
9	其他	-	-
10	合计	122,194,816.90	85.40

5.5 报告期末按公允价值占基金资产净值比例大小排序的前五名债券投资明细

序号	债券代码	债券名称	数量（张）	公允价值（元）	占基金资产净值比例（%）
1	018007	国开 1801	130,300	13,127,725.00	9.17
2	112339	16 积余债	100,000	10,111,000.00	7.07
3	011902563	19 华银电力 SCP003	100,000	10,062,000.00	7.03
4	011902313	19 中药控股	100,000	10,061,000.00	7.03

		SCP001			
5	011901557	19 西安高新 SCP007	100,000	10,051,000.00	7.02

5.6 报告期末按公允价值占基金资产净值比例大小排序的前十名资产支持证券投资明细

本基金本报告期末未持有资产支持证券。

5.7 报告期末按公允价值占基金资产净值比例大小排序的前五名贵金属投资明细

本基金本报告期末未持有贵金属。

5.8 报告期末按公允价值占基金资产净值比例大小排序的前五名权证投资明细

本基金本报告期末未持有权证。

5.9 报告期末本基金投资的国债期货交易情况说明

5.9.1 本期国债期货投资政策

本基金本报告期末未持有国债期货。

5.9.2 报告期末本基金投资的国债期货持仓和损益明细

本基金本报告期末未持有国债期货。

5.9.3 本期国债期货投资评价

本基金本报告期末未持有国债期货。

5.10 投资组合报告附注

5.10.1 本基金投资的前十名证券的发行主体本期受到调查以及处罚的情况的说明

本基金投资的前十名证券的发行主体本期未出现被监管部门立案调查，或在报告编制日前一年内受到公开谴责、处罚的情形。

5.10.2 基金投资的前十名股票超出基金合同规定的备选股票库情况的说明

本基金投资的前十名股票未超出基金合同规定的备选股票库。

5.10.3 其他资产构成

序号	名称	金额（元）
1	存出保证金	48,536.09
2	应收证券清算款	-
3	应收股利	-
4	应收利息	1,404,536.71
5	应收申购款	220.00
6	其他应收款	-
7	待摊费用	-
8	其他	-
9	合计	1,453,292.80

5.10.4 报告期末持有的处于转股期的可转换债券明细

序号	债券代码	债券名称	公允价值（元）	占基金资产净值比例（%）
1	113011	光大转债	8,784,842.00	6.14
2	110053	苏银转债	560,850.00	0.39
3	113013	国君转债	236,436.30	0.17
4	113021	中信转债	154,070.00	0.11
5	127005	长证转债	152,693.60	0.11

5.10.5 报告期末前十名股票中存在流通受限情况的说明

本基金本报告期末前十名股票不存在流通受限的情况。

5.10.6 投资组合报告附注的其他文字描述部分

由于四舍五入原因，分项之和与合计项之间可能存在尾差。

§ 6 开放式基金份额变动

单位：份

项目	中金衡益 A	中金衡益 C
报告期期初基金份额总额	345,706,864.73	10,886,319.34
报告期期间基金总申购份额	692,719.38	296,258.99
减：报告期期间基金总赎回份额	210,368,430.29	5,575,679.23
报告期期间基金拆分变动份额（份额减少以“-”填列）	-	-
报告期期末基金份额总额	136,031,153.82	5,606,899.10

§ 7 基金管理人运用固有资金投资本基金情况

7.1 基金管理人持有本基金份额变动情况

本报告期内，基金管理人未运用固有资金投资本基金。

7.2 基金管理人运用固有资金投资本基金交易明细

本报告期内，基金管理人未运用固有资金申购、赎回、买卖本基金份额。

§ 8 影响投资者决策的其他重要信息

8.1 报告期内单一投资者持有基金份额比例达到或超过 20%的情况

本报告期内，本基金单一投资者持有份额比例没有超过总份额 20%的情况。

8.2 影响投资者决策的其他重要信息

本报告期内，本基金不存在影响投资者决策的其他重要信息。

§ 9 备查文件目录

9.1 备查文件目录

- 1、中国证监会准予中金衡益混合型证券投资基金募集注册的文件
- 2、《中金衡益混合型证券投资基金基金合同》
- 3、《中金衡益混合型证券投资基金基金托管协议》
- 4、本基金申请募集注册的法律意见书
- 5、基金管理人业务资格批复、营业执照
- 6、基金托管人业务资格批复、营业执照
- 7、中金衡益混合型证券投资基金在指定媒介上披露的各项公告
- 8、中国证监会要求的其他文件

9.2 存放地点

备查文件存放于基金管理人和/或基金托管人的住所。

9.3 查阅方式

投资者营业时间内可到基金管理人和/或基金托管人的住所免费查阅备查文件。在支付工本费后，投资者可在合理时间内取得备查文件的复制件和复印件。

投资者对本报告书如有疑问，可咨询本基金管理人。

咨询电话：（86）010-63211122 400-868-1166

传真：（86）010-66159121

中金基金管理有限公司

2020 年 4 月 22 日