

# 摩根士丹利华鑫领先优势混合型证券投资 基金 2019 年年度报告

2019 年 12 月 31 日

基金管理人：摩根士丹利华鑫基金管理有限公司

基金托管人：中国建设银行股份有限公司

送出日期：2020 年 4 月 28 日

## § 1 重要提示及目录

### 1.1 重要提示

基金管理人的董事会、董事保证本报告所载资料不存在虚假记载、误导性陈述或重大遗漏，并对其内容的真实性、准确性和完整性承担个别及连带的法律责任。本年度报告已经三分之二以上独立董事签字同意，并由董事长签发。

基金托管人中国建设银行股份有限公司根据本基金合同规定，于 2020 年 4 月 24 日复核了本报告中的财务指标、净值表现、利润分配情况、财务会计报告、投资组合报告等内容，保证复核内容不存在虚假记载、误导性陈述或者重大遗漏。

基金管理人承诺以诚实信用、勤勉尽责的原则管理和运用基金资产，但不保证基金一定盈利。

基金的过往业绩并不代表其未来表现。投资有风险，投资者在作出投资决策前应仔细阅读本基金的招募说明书及其更新。

本报告中财务资料经普华永道中天会计师事务所(特殊普通合伙)审计并出具了无保留意见的审计报告。

本报告期自 2019 年 1 月 1 日起至 12 月 31 日止。

## 1.2 目录

<b>§1 重要提示及目录</b> .....	<b>2</b>
1.1 重要提示.....	2
1.2 目录.....	3
<b>§2 基金简介</b> .....	<b>5</b>
2.1 基金基本情况.....	5
2.2 基金产品说明.....	5
2.3 基金管理人和基金托管人.....	6
2.4 信息披露方式.....	6
2.5 其他相关资料.....	6
<b>§3 主要财务指标、基金净值表现及利润分配情况</b> .....	<b>7</b>
3.1 主要会计数据和财务指标.....	7
3.2 基金净值表现.....	7
3.3 过去三年基金的利润分配情况.....	9
<b>§4 管理人报告</b> .....	<b>10</b>
4.1 基金管理人及基金经理情况.....	10
4.2 管理人对报告期内本基金运作合规守信情况的说明.....	11
4.3 管理人对报告期内公平交易情况的专项说明.....	11
4.4 管理人对报告期内基金的投资策略和业绩表现的说明.....	12
4.5 管理人对宏观经济、证券市场及行业走势的简要展望.....	12
4.6 管理人内部有关本基金的监察稽核工作情况.....	12
4.7 管理人对报告期内基金估值程序等事项的说明.....	13
4.8 管理人对报告期内基金利润分配情况的说明.....	14
4.9 报告期内管理人对本基金持有人数或基金资产净值预警情形的说明.....	14
<b>§5 托管人报告</b> .....	<b>15</b>
5.1 报告期内本基金托管人合规守信情况声明.....	15
5.2 托管人对报告期内本基金投资运作合规守信、净值计算、利润分配等情况的说明.....	15
5.3 托管人对本年度报告中财务信息等内容的真实、准确和完整发表意见.....	15
<b>§6 审计报告</b> .....	<b>16</b>
6.1 审计报告基本信息.....	16
6.2 审计报告的基本内容.....	16
<b>§7 年度财务报表</b> .....	<b>19</b>
7.1 资产负债表.....	19
7.2 利润表.....	20
7.3 所有者权益（基金净值）变动表.....	21
7.4 报表附注.....	22
<b>§8 投资组合报告</b> .....	<b>46</b>
8.1 期末基金资产组合情况.....	46
8.2 期末按行业分类的股票投资组合.....	46
8.3 期末按公允价值占基金资产净值比例大小排序的所有股票投资明细.....	47
8.4 报告期内股票投资组合的重大变动.....	48
8.5 期末按债券品种分类的债券投资组合.....	58
8.6 期末按公允价值占基金资产净值比例大小排序的前五名债券投资明细.....	58
8.7 期末按公允价值占基金资产净值比例大小排序的所有资产支持证券投资明细.....	58

8.8 报告期末按公允价值占基金资产净值比例大小排序的前五名贵金属投资明细 .....	59
8.9 期末按公允价值占基金资产净值比例大小排序的前五名权证投资明细 .....	59
8.10 报告期末本基金投资的股指期货交易情况说明 .....	59
8.11 报告期末本基金投资的国债期货交易情况说明 .....	59
8.12 投资组合报告附注 .....	59
<b>§9 基金份额持有人信息 .....</b>	<b>61</b>
9.1 期末基金份额持有人户数及持有人结构 .....	61
9.2 期末基金管理人的从业人员持有本基金的情况 .....	61
9.3 期末基金管理人的从业人员持有本开放式基金份额总量区间的情况 .....	61
<b>§10 开放式基金份额变动 .....</b>	<b>62</b>
<b>§11 重大事件揭示 .....</b>	<b>63</b>
11.1 基金份额持有人大会决议 .....	63
11.2 基金管理人、基金托管人的专门基金托管部门的重大人事变动 .....	63
11.3 涉及基金管理人、基金财产、基金托管业务的诉讼 .....	63
11.4 基金投资策略的改变 .....	63
11.5 为基金进行审计的会计师事务所情况 .....	63
11.6 管理人、托管人及其高级管理人员受稽查或处罚等情况 .....	63
11.7 基金租用证券公司交易单元的有关情况 .....	64
11.8 其他重大事件 .....	67
<b>§12 备查文件目录 .....</b>	<b>71</b>
12.1 备查文件目录 .....	71
12.2 存放地点 .....	71
12.3 查阅方式 .....	71

## § 2 基金简介

### 2.1 基金基本情况

基金名称	摩根士丹利华鑫领先优势混合型证券投资基金
基金简称	大摩领先优势混合
基金主代码	233006
交易代码	233006
基金运作方式	契约型开放式
基金合同生效日	2009 年 9 月 22 日
基金管理人	摩根士丹利华鑫基金管理有限公司
基金托管人	中国建设银行股份有限公司
报告期末基金份额总额	187,132,002.75 份
基金合同存续期	不定期

### 2.2 基金产品说明

投资目标	本基金以具有持续领先增长能力和估值优势的上市公司为主要投资对象，分享中国经济增长和资本市场发展的成果，谋求超过业绩比较基准的投资业绩。
投资策略	<p>本基金采取以“自下而上”选股策略为主，以“自上而下”的资产配置策略为辅的主动投资管理策略。</p> <p>1、大类资产配置采用“自上而下”的多因素分析决策支持系统，结合定性分析和定量分析，确定基金资产在股票、债券及货币市场工具等类别资产间的分配比例，并随着各类证券风险收益特征的相对变化动态调整，以规避或控制市场系统风险，获取基金超额收益率。</p> <p>2、股票投资策略：本基金采取自下而上为主的投资策略，主要投资于具有持续领先增长能力和估值优势的上市公司股票。</p> <p>3、本基金采用的主要固定收益投资策略包括：利率预期策略、收益率曲线策略、信用利差策略、可转换/可交换债券策略、资产支持证券策略以及其它增强型的策略。</p> <p>4、若法律法规或监管机构以后允许基金投资的其他品种，基金管理人在履行适当程序后，可以将其纳入投资范围并及时制定相应的投资策略。</p>
业绩比较基准	沪深 300 指数收益率×80%+中债综合指数收益率×20%
风险收益特征	本基金为混合型证券投资基金，其预期收益和风险高于货币型基金、债券型基金，而低于股票型基金。

### 2.3 基金管理人和基金托管人

项目		基金管理人	基金托管人
名称		摩根士丹利华鑫基金管理有限公司	中国建设银行股份有限公司
信息披露负责人	姓名	许菲菲	田青
	联系电话	(0755) 88318883	(010) 67595096
	电子邮箱	xxpl@msfunds.com.cn	tianqingl.zh@ccb.com
客户服务电话		400-8888-668	(010) 67595096
传真		(0755) 82990384	(010) 66275853
注册地址		深圳市福田区中心四路 1 号嘉里建设广场第二座第 17 层 01-04 室	北京市西城区金融大街 25 号
办公地址		深圳市福田区中心四路 1 号嘉里建设广场第二座第 17 层	北京市西城区闹市口大街 1 号院 1 号楼
邮政编码		518048	100033
法定代表人		周熙	田国立

### 2.4 信息披露方式

本基金选定的信息披露报纸名称	上海证券报
登载基金年度报告正文的管理人互联网网址	www.ms funds.com.cn
基金年度报告备置地点	基金管理人、基金托管人住所

### 2.5 其他相关资料

项目	名称	办公地址
会计师事务所	普华永道中天会计师事务所(特殊普通合伙)	上海市黄浦区湖滨路 202 号领展企业广场 2 座普华永道中心 11 楼
注册登记机构	摩根士丹利华鑫基金管理有限公司	深圳市福田区中心四路 1 号嘉里建设广场第二座第 17 层

## § 3 主要财务指标、基金净值表现及利润分配情况

### 3.1 主要会计数据和财务指标

金额单位：人民币元

3.1.1 期间数据和指标	2019 年	2018 年	2017 年
本期已实现收益	61,004,282.03	-62,692,539.80	45,162,336.01
本期利润	87,062,715.94	-113,023,827.88	81,208,028.99
加权平均基金份额本期利润	0.4263	-0.5145	0.3441
本期加权平均净值利润率	22.21%	-25.49%	17.16%
本期基金份额净值增长率	24.34%	-23.26%	18.72%
3.1.2 期末数据和指标	2019 年末	2018 年末	2017 年末
期末可供分配利润	210,300,570.81	154,207,084.55	274,468,422.52
期末可供分配基金份额利润	1.1238	0.7080	1.2257
期末基金资产净值	397,432,573.56	372,000,780.34	498,388,428.25
期末基金份额净值	2.1238	1.7080	2.2257
3.1.3 累计期末指标	2019 年末	2018 年末	2017 年末
基金份额累计净值增长率	112.38%	70.80%	122.57%

注：1. 本期已实现收益指基金本期利息收入、投资收益、其他收入（不含公允价值变动收益）扣除相关费用后的余额，本期利润为本期已实现收益加上本期公允价值变动收益；

2. 期末可供分配利润，采用期末资产负债表中未分配利润与未分配利润中已实现部分的孰低数（为期末余额，而非当期发生数）；

3. 上述基金业绩指标不包括持有人认购或交易基金的各项费用，计入费用后实际收益水平要低于所列数字。

### 3.2 基金净值表现

#### 3.2.1 基金份额净值增长率及其与同期业绩比较基准收益率的比较

阶段	份额净值增长率①	份额净值增长率标准差②	业绩比较基准收益率③	业绩比较基准收益率标准差④	①—③	②—④
过去三个月	9.73%	0.96%	6.18%	0.59%	3.55%	0.37%
过去六个月	13.38%	1.00%	6.28%	0.68%	7.10%	0.32%
过去一年	24.34%	1.26%	29.50%	0.99%	-5.16%	0.27%
过去三年	13.29%	1.17%	22.56%	0.90%	-9.27%	0.27%
过去五年	63.85%	1.75%	20.52%	1.23%	43.33%	0.52%
自基金合同生效起至今	112.38%	1.53%	38.38%	1.17%	74.00%	0.36%

### 3.2.2 自基金合同生效以来基金份额累计净值增长率变动及其与同期业绩比较基准收益率变动的比较

大摩领先优势混合基金份额累计净值增长率与同期业绩比较基准收益率的历史走势对比图

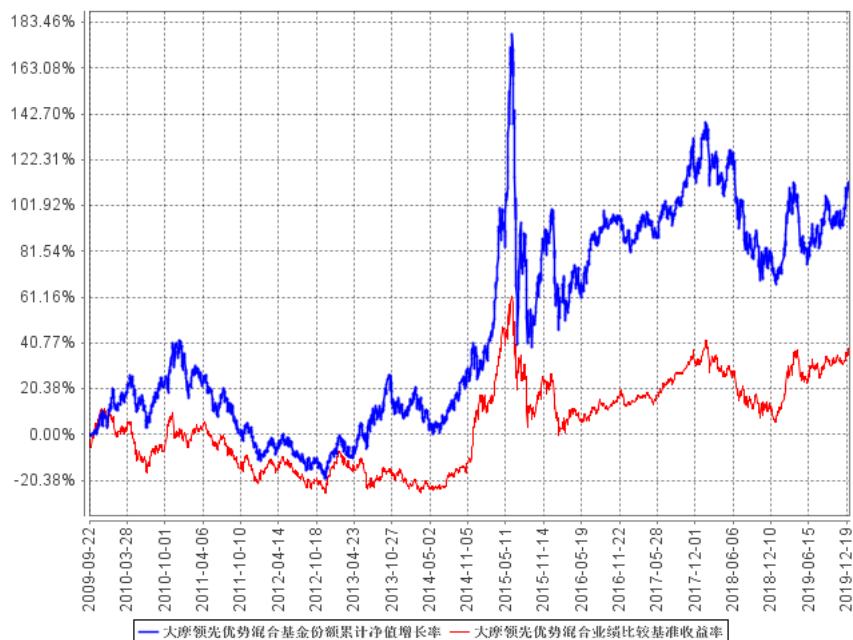

### 3.2.3 过去五年基金每年净值增长率及其与同期业绩比较基准收益率的比较

大摩领先优势混合过去五年基金每年净值增长率及其与同期业绩比较基准收益率的对比图

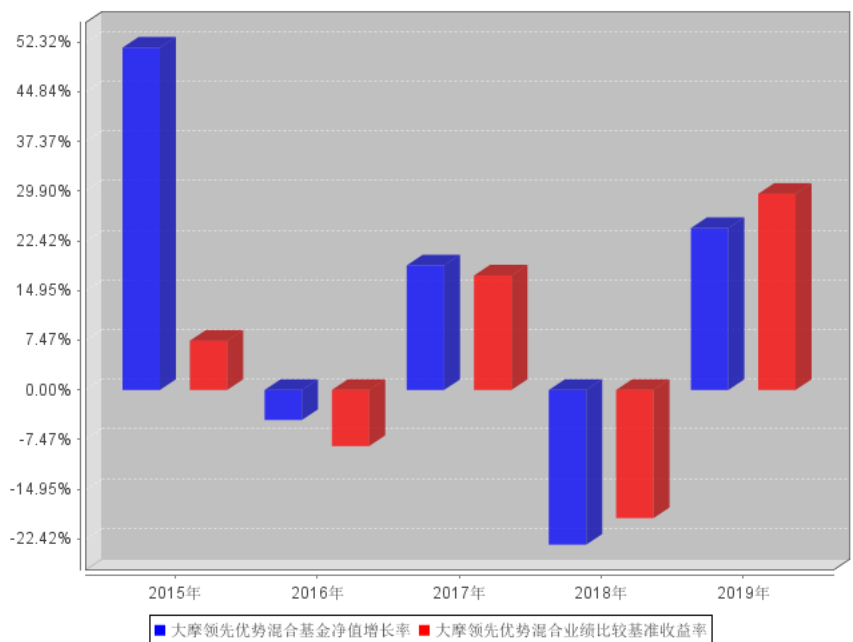



### 3.3 过去三年基金的利润分配情况

本基金过去三年无利润分配的情况。

## § 4 管理人报告

### 4.1 基金管理人及基金经理情况

#### 4.1.1 基金管理人及其管理基金的经验

摩根士丹利华鑫基金管理有限公司（以下简称“公司”）是一家中外合资基金管理公司，前身为经中国证监会证监基金字[2003]33 号文批准设立并于 2003 年 3 月 14 日成立的巨田基金管理有限公司。公司的主要股东包括摩根士丹利国际控股公司、华鑫证券有限责任公司等国内外机构。

截止 2019 年 12 月 31 日，公司旗下共管理二十五只开放式基金，其中股票型基金 4 只，混合型基金 13 只，指数型基金 1 只，债券型基金 7 只。同时，公司还管理着多个私募资产管理计划。

#### 4.1.2 基金经理（或基金经理小组）及基金经理助理简介

姓名	职务	任本基金的基金经理（助理）期限		证券从业年限	说明
		任职日期	离任日期		
何晓春	助理总经理、权益投资部总监、基金经理	2019 年 9 月 16 日	-	20	中南财经政法大学产业经济学博士。曾任金鹰基金管理有限公司权益投资部总监、研究部副总监兼基金经理。2017 年 12 月加入本公司，2018 年 2 月起担任摩根士丹利华鑫品质生活精选股票型证券投资基金基金经理，2019 年 9 月起担任本基金基金经理。
徐达	权益投资部总监助理、基金经理	2017 年 1 月 21 日	2019 年 9 月 17 日	7	美国弗吉尼亚大学经济学和商业学学士。2012 年 7 月加入本公司，历任研究管理部研究员、基金经理助理。2016 年 6 月起担任摩根士丹利华鑫资源优选混合型证券投资基金 (LOF) 基金经理。2017 年 1 月至 2019 年 9 月担任本基金基金经理，2017 年 12 月至 2019 年 9 月担任摩根士丹利华鑫科技领先灵活配置混合型证券投资基金基金经理。

- 注：1、基金经理的任职、离任日期为根据本公司决定确定的聘任日期和解聘日期；
- 2、基金经理的任职、离任已按规定在中国证券投资基金业协会办理完毕基金经理变更；
- 3、证券从业的含义遵从《证券业从业人员资格管理办法》的相关规定。

## 4.2 管理人对报告期内本基金运作遵规守信情况的说明

报告期内，基金管理人严格按照《中华人民共和国证券投资基金法》、基金合同及其他相关法律法规的规定，本着诚实信用、勤勉尽责的原则管理和运用基金资产，在认真控制风险的前提下，为基金份额持有人谋求最大利益，没有损害基金份额持有人利益的行为。

## 4.3 管理人对报告期内公平交易情况的专项说明

### 4.3.1 公平交易制度和控制方法

基金管理人遵照《证券投资基金管理公司公平交易制度指导意见》等相关法律法规的要求，制订了《摩根士丹利华鑫基金管理有限公司公平交易管理办法》、《摩根士丹利华鑫基金管理有限公司异常交易报告管理办法》、《摩根士丹利华鑫基金管理有限公司公平交易分析报告实施细则》等内部制度，形成较为完备的公平交易制度及异常交易分析体系。

基金管理人的公平交易管理涵盖了所管理的所有投资组合，管理的范围包括境内上市股票、债券的一级市场申购、二级市场交易等投资管理活动，同时也包括授权、研究分析、投资决策、交易执行、业绩评估等与投资管理活动相关的各个环节。基金管理人通过投资交易以及其他相关系统实现了有效系统控制，通过投资交易行为的监控、异常交易的识别与分析、公平交易的分析与报告等方式实现了有效的人工控制，并通过定期及不定期的回顾不断完善相关制度及流程，实现公平交易管理控制目标。

### 4.3.2 公平交易制度的执行情况

基金管理人严格执行《证券投资基金管理公司公平交易制度指导意见》及内部相关制度和流程，通过流程和系统控制保证有效实现公平交易管理要求，并通过对投资交易行为的监控和分析，确保基金管理人旗下各投资组合在研究、决策、交易执行等各方面均得到公平对待。本报告期，基金管理人严格执行各项公平交易制度及流程。

经对报告期内公司管理所有投资组合的整体收益率差异、分投资类别（股票、债券）的收益率差异，连续四个季度期间内、不同时间窗下（如日内、3日内、5日内）不同投资合同向交易的交易价差进行分析，未发现异常情况。

### 4.3.3 异常交易行为的专项说明

报告期内，未出现本基金管理人所有投资组合参与的交易所公开竞价同日反向交易成交较少的单边交易量超过该证券当日成交量的 5%的情况，基金管理人未发现其他异常交易行为。

## 4.4 管理人对报告期内基金的投资策略和业绩表现的说明

### 4.4.1 报告期内基金投资策略和运作分析

A 股在上一年度大幅下跌之后，2019 年开年迎来估值修复，市场主要指数普涨，随后二季度在中美贸易摩擦加剧及流动性宽松不再的预期扰动下，市场有所下跌；三季度开始，市场风险偏好逐步上行，科技板块开始引领市场上涨，全年上证综指上涨 22.30%，沪深 300 指数上涨 36.07%，创业板指上涨 43.79%。从行业看，消费板块食品饮料和家电表现较好，主要受益白酒板块和白电龙头大幅上涨，成长板块的电子和计算机涨幅居前，主要受益于 5G 商用、半导体复苏及信息创新驱动；周期板块的建筑、钢铁和防御属性较强的电力及公用事业涨幅落后排名垫底。

本基金在 2019 年未能跑赢业绩比较基准，有几方面原因。首先，从行业配置来看，本基金一季度配置的消费板块仓位较高，如交运、医药、食品饮料等，上述板块在一季度市场大幅上涨过程中相对不占优势。下半年开始 A 股科技成长占优，本基金配置较为均衡，科技成长行业未能超配，在科技板块大幅上涨过程中相对收益落后。其次，从仓位来看，二季度中美贸易摩擦加剧使得风险偏好下行，叠加市场对流动性宽松的预期发生变化，股票市场在短时间内剧烈波动，本基金期间仓位较高，且部分持仓的科技股跌幅较大，净值有一定受损。本基金在 2019 年的投资亮点主要包括：1. 从全年角度看，本基金重仓消费类股票的策略取得了一定成效，比如在医药及家电等行业的持仓取得了较好收益；2. 本基金在四季度及时预判到新能源汽车产业链复苏的拐点，加配了新能源汽车上游的材料、中游的电池及下游的整车，为净值带来较好的贡献。

### 4.4.2 报告期内基金的业绩表现

本报告期截至 2019 年 12 月 31 日，本基金份额净值为 2.1238 元，累计份额净值为 2.1238 元，报告期内基金份额净值增长率为 24.34%，同期业绩比较基准收益率为 29.5%。

## 4.5 管理人对宏观经济、证券市场及行业走势的简要展望

展望下一年，预计内外部环境仍存在一定的不确定性，一季度国内疫情对消费和生产带来扰动，经济增长承压，受益于国内有力的管控，疫情影响属于一次性短期冲击。但国内经济增速仍将维持韧性，失速下滑的风险较小；中美贸易摩擦和潜在的经济科技对抗仍存有反复可能，但其对国内经济影响和对情绪面的冲击有望边际减弱；流动性方面虽然猪肉价格导致的 CPI 上行对宽松预期有所扰动，但国内和全球流动性仍将维持宽松；综上，我们判断 2020 年 A 股仍存有结构性机会，竞争优势明显的行业龙头和二线低估的优质公司是较好的配置方向。本基金将围绕上述思路筛选优质个股，力争实现基金资产的增值。

## 4.6 管理人内部有关本基金的监察稽核工作情况

本报告期，基金管理人在完善内部控制制度的同时，通过开展日常监控、例行检查、专项检

查等方式，检查内控制度的执行情况、基金运作的合法合规情况，及时发现问题，提出改进建议并跟踪落实。

本报告期，基金管理人完成的主要监察稽核工作如下：

(1) 开展专项检查工作。检查范围覆盖投资研究交易、基金销售、基金会计、私募资产管理业务、巨额赎回评估等方面以及私募资产管理业务管理办法及相关规定等新规落实情况。(2) 做好日常监控工作。通过监控基金投资运作、优化关键业务流程、审核宣传推介材料、监督后台运营业务等工作，加强日常风险监控，规范基金投资、销售以及运营等各项业务管理，保障公司和基金运作合法合规。(3) 通过制度定期回顾机制持续完善公司内控制度体系，同时，适时解读监管政策与要求，组织落实基金信息披露管理、信息技术管理、反洗钱等法律法规的相关要求。公司已建立起覆盖公司业务各个方面，更为全面、完善的内控制度体系，保障公司合规、安全、高效运营。(4) 加强员工合规行为管理。根据法律法规和业务环境的变化不断修订、充实培训材料并组织开展培训工作，进一步提升员工风控意识及合规意识。(5) 加强新产品和新业务的风险管理。

2020 年，基金管理人将继续本着诚实信用、勤勉尽责的原则管理和运用基金资产，加强风险控制，保障公司和基金的合法合规运作，保障基金份额持有人的合法权益。

#### 4.7 管理人对报告期内基金估值程序等事项的说明

本基金管理人按照企业会计准则、中国证监会相关规定和基金合同关于估值的约定，对基金所持有的投资品种进行估值。本基金托管人根据法律法规要求履行估值及净值计算的复核责任。本基金管理人改变估值技术，导致基金资产净值的变化在 0.25%以上的，则及时就所采用的相关估值技术、假设及输入值的适当性等咨询会计师事务所的专业意见。

基金管理人成立基金估值委员会，委员会由主任委员（分管基金运营部的助理总经理）以及相关成员（包括研究管理部负责人、基金运营部负责人、基金会计、风险管理部及监察稽核部相关业务人员）构成。估值委员会负责组织制定和适时修订基金估值政策和程序，指导和监督整个估值流程。估值委员会的相关人员均具有一定年限的专业从业经验，具有良好的专业能力，并能在相关工作中保持独立性。基金经理可参与估值原则和方法的讨论，但不参与估值价格的最终决策。

由于基金经理及相关投资研究人员对特定投资品种的估值有深入的理解，经估值委员会主任委员同意，在需要时可以参加估值委员会会议并提出估值的建议，估值委员会对特定品种估值方法需经委员充分讨论后确定。

本报告期内，参与估值流程各方之间无重大利益冲突。

本基金管理人已与中央国债登记结算有限责任公司及中证指数有限公司签署服务协议，由其按约定分别提供银行间同业市场及交易所交易的债券品种的估值数据。

#### **4.8 管理人对报告期内基金利润分配情况的说明**

根据相关法律法规、基金合同的相关规定以及本基金的实际运作情况，本基金本报告期末未实施利润分配。

#### **4.9 报告期内管理人对本基金持有人数或基金资产净值预警情形的说明**

报告期内，本基金未出现连续二十个工作日基金份额持有人数量不满二百人或者基金资产净值低于五千万元的情形。

## § 5 托管人报告

### 5.1 报告期内本基金托管人遵规守信情况声明

本报告期，中国建设银行股份有限公司在本基金的托管过程中，严格遵守了《证券投资基金法》、基金合同、托管协议和其他有关规定，不存在损害基金份额持有人利益的行为，完全尽职尽责地履行了基金托管人应尽的义务。

### 5.2 托管人对报告期内本基金投资运作遵规守信、净值计算、利润分配等情况的说明

本报告期，本托管人按照国家有关规定、基金合同、托管协议和其他有关规定，对本基金的基金资产净值计算、基金费用开支等方面进行了认真的复核，对本基金的投资运作方面进行了监督，未发现基金管理人有关损害基金份额持有人利益的行为。

报告期内，本基金未实施利润分配。

### 5.3 托管人对本年度报告中财务信息等内容的真实、准确和完整发表意见

本托管人复核审查了本报告中的财务指标、净值表现、利润分配情况、财务会计报告、投资组合报告等内容，保证复核内容不存在虚假记载、误导性陈述或者重大遗漏。

## § 6 审计报告

### 6.1 审计报告基本信息

财务报表是否经过审计	是
审计意见类型	标准无保留意见
审计报告编号	普华永道中天审字(2020)第 23375 号

### 6.2 审计报告的基本内容

审计报告标题	审计报告
审计报告收件人	摩根士丹利华鑫领先优势混合型证券投资基金全体基金份额持有人：
审计意见	<p>(一) 我们审计的内容</p> <p>我们审计了摩根士丹利华鑫领先优势混合型证券投资基金(以下简称“摩根士丹利华鑫领先优势基金”)的财务报表,包括 2019 年 12 月 31 日的资产负债表,2019 年度的利润表和所有者权益(基金净值)变动表以及财务报表附注。</p> <p>(二) 我们的意见</p> <p>我们认为,后附的财务报表在所有重大方面按照企业会计准则和在财务报表附注中所列示的中国证券监督管理委员会(以下简称“中国证监会”)、中国证券投资基金业协会(以下简称“中国基金业协会”)发布的有关规定及允许的基金行业实务操作编制,公允反映了摩根士丹利华鑫领先优势基金 2019 年 12 月 31 日的财务状况以及 2019 年度的经营成果和基金净值变动情况。</p>
形成审计意见的基础	<p>我们按照中国注册会计师审计准则的规定执行了审计工作。审计报告的“注册会计师对财务报表审计的责任”部分进一步阐述了我们在这些准则下的责任。我们相信,我们获取的审计证据是充分、适当的,为发表审计意见提供了基础。</p> <p>按照中国注册会计师职业道德守则,我们独立于摩根士丹利华鑫领先优势基金,并履行了职业道德方面的其他责任。</p>
强调事项	-
其他事项	-
其他信息	-
管理层和治理层对财务报表的责任	<p>摩根士丹利华鑫领先优势基金的基金管理人摩根士丹利华鑫基金管理有限公司(以下简称“基金管理人”)管理层负责按照企业会计准则和中国证监会、中国基金业协会发布的有关规定及允许的基金行业实务操作编制财务报表,使其实现公允反映,并设计、执行和维护必要的内部控制,以使财务报表不存在由于舞弊或错误导致</p>



	<p>的重大错报。</p> <p>在编制财务报表时,基金管理人管理层负责评估摩根士丹利华鑫领先优势基金的持续经营能力,披露与持续经营相关的事项(如适用),并运用持续经营假设,除非基金管理人管理层计划清算摩根士丹利华鑫领先优势基金、终止运营或别无其他现实的选择。</p> <p>基金管理人治理层负责监督摩根士丹利华鑫领先优势基金的财务报告过程。</p>
注册会计师对财务报表审计的责任	<p>我们的目标是对财务报表整体是否不存在由于舞弊或错误导致的重大错报获取合理保证,并出具包含审计意见的审计报告。合理保证是高水平的保证,但并不能保证按照审计准则执行的审计在某一重大错报存在时总能发现。错报可能由于舞弊或错误导致,如果合理预期错报单独或汇总起来可能影响财务报表使用者依据财务报表作出的经济决策,则通常认为错报是重大的。</p> <p>在按照审计准则执行审计工作的过程中,我们运用职业判断,并保持职业怀疑。同时,我们也执行以下工作:</p> <p>(一) 识别和评估由于舞弊或错误导致的财务报表重大错报风险;设计和实施审计程序以应对这些风险,并获取充分、适当的审计证据,作为发表审计意见的基础。由于舞弊可能涉及串通、伪造、故意遗漏、虚假陈述或凌驾于内部控制之上,未能发现由于舞弊导致的重大错报的风险高于未能发现由于错误导致的重大错报的风险。</p> <p>(二) 了解与审计相关的内部控制,以设计恰当的审计程序,但目的并非对内部控制的有效性发表意见。</p> <p>(三) 评价基金管理人管理层选用会计政策的恰当性和作出会计估计及相关披露的合理性。</p> <p>(四) 对基金管理人管理层使用持续经营假设的恰当性得出结论。同时,根据获取的审计证据,就可能导致对摩根士丹利华鑫领先优势基金持续经营能力产生重大疑虑的事项或情况是否存在重大不确定性得出结论。如果我们得出结论认为存在重大不确定性,审计准则要求我们在审计报告中提请报表使用者注意财务报表中的相关披露;如果披露不充分,我们应当发表非无保留意见。我们的结</p>

	<p>论基于截至审计报告日可获得的信息。然而，未来的事项或情况可能导致摩根士丹利华鑫领先优势基金不能持续经营。</p> <p>(五) 评价财务报表的总体列报(包括披露)、结构和内容，并评价财务报表是否公允反映相关交易和事项。</p> <p>我们与基金管理人治理层就计划的审计范围、时间安排和重大审计发现等事项进行沟通,包括沟通我们在审计中识别出的值得关注的内部控制缺陷。</p>
会计师事务所的名称	普华永道中天会计师事务所(特殊普通合伙)
注册会计师的姓名	单峰   施翊洲
会计师事务所的地址	上海市黄浦区湖滨路 202 号领展企业广场 2 座普华永道中心 11 楼
审计报告日期	2020 年 4 月 23 日

## § 7 年度财务报表

## 7.1 资产负债表

会计主体：摩根士丹利华鑫领先优势混合型证券投资基金

报告截止日：2019 年 12 月 31 日

单位：人民币元

资产	附注号	本期末 2019 年 12 月 31 日	上年度末 2018 年 12 月 31 日
<b>资产：</b>			
银行存款	7.4.7.1	26,466,962.23	56,130,471.68
结算备付金		368,201.14	3,094,362.65
存出保证金		268,851.16	517,324.64
交易性金融资产	7.4.7.2	371,390,786.00	304,913,462.84
其中：股票投资		370,776,941.33	304,913,462.84
基金投资		-	-
债券投资		613,844.67	-
资产支持证券投资		-	-
贵金属投资		-	-
衍生金融资产	7.4.7.3	-	-
买入返售金融资产	7.4.7.4	-	-
应收证券清算款		1,591,676.58	11,096,126.23
应收利息	7.4.7.5	5,401.13	14,663.59
应收股利		-	-
应收申购款		203,541.27	91,385.21
递延所得税资产		-	-
其他资产	7.4.7.6	-	-
资产总计		400,295,419.51	375,857,796.84
<b>负债和所有者权益</b>	<b>附注号</b>	<b>本期末 2019 年 12 月 31 日</b>	<b>上年度末 2018 年 12 月 31 日</b>
<b>负债：</b>			
短期借款		-	-
交易性金融负债		-	-
衍生金融负债	7.4.7.3	-	-
卖出回购金融资产款		-	-
应付证券清算款		-	1,115,545.98
应付赎回款		1,585,902.63	88,485.68
应付管理人报酬		493,268.00	487,904.75
应付托管费		82,211.31	81,317.46
应付销售服务费		-	-
应付交易费用	7.4.7.7	511,053.58	1,814,650.81
应交税费		15.01	-
应付利息		-	-

应付利润		-	-
递延所得税负债		-	-
其他负债	7.4.7.8	190,395.42	269,111.82
负债合计		2,862,845.95	3,857,016.50
<b>所有者权益：</b>			
实收基金	7.4.7.9	187,132,002.75	217,793,695.79
未分配利润	7.4.7.10	210,300,570.81	154,207,084.55
所有者权益合计		397,432,573.56	372,000,780.34
负债和所有者权益总计		400,295,419.51	375,857,796.84

注：报告截止日 2019 年 12 月 31 日，基金份额净值 2.1238 元，基金份额总额 187,132,002.75 份。

## 7.2 利润表

会计主体：摩根士丹利华鑫领先优势混合型证券投资基金

本报告期：2019 年 1 月 1 日至 2019 年 12 月 31 日

单位：人民币元

项目	附注号	本期 2019 年 1 月 1 日至 2019 年 12 月 31 日	上年度可比期间 2018 年 1 月 1 日至 2018 年 12 月 31 日
<b>一、收入</b>		107,674,435.28	-92,843,706.45
1. 利息收入		325,091.25	545,459.27
其中：存款利息收入	7.4.7.11	324,642.39	544,967.76
债券利息收入		448.86	491.51
资产支持证券利息收入		-	-
买入返售金融资产收入		-	-
其他利息收入		-	-
2. 投资收益（损失以“-”填列）		81,246,071.28	-43,101,098.13
其中：股票投资收益	7.4.7.12	75,969,273.76	-48,379,104.48
基金投资收益		-	-
债券投资收益	7.4.7.13	609,974.48	-12,998.54
资产支持证券投资收益	7.4.7.13.3	-	-
贵金属投资收益	7.4.7.14	-	-
衍生工具收益	7.4.7.15	-	-
股利收益	7.4.7.16	4,666,823.04	5,291,004.89
3. 公允价值变动收益（损失以“-”号填列）	7.4.7.17	26,058,433.91	-50,331,288.08
4. 汇兑收益（损失以“-”号填列）		-	-
5. 其他收入（损失以“-”号填列）	7.4.7.18	44,838.84	43,220.49
<b>减：二、费用</b>		20,611,719.34	20,180,121.43
1. 管理人报酬	7.4.10.2.1	5,874,011.12	6,655,159.13
2. 托管费	7.4.10.2.2	979,001.85	1,109,193.15
3. 销售服务费		-	-

4. 交易费用	7.4.7.19	13,528,511.62	12,002,889.10
5. 利息支出		-	-
其中：卖出回购金融资产支出		-	-
6. 税金及附加		1.61	1.74
7. 其他费用	7.4.7.20	230,193.14	412,878.31
<b>三、利润总额（亏损总额以“-”号填列）</b>		87,062,715.94	-113,023,827.88
减：所得税费用		-	-
<b>四、净利润（净亏损以“-”号填列）</b>		87,062,715.94	-113,023,827.88

### 7.3 所有者权益（基金净值）变动表

会计主体：摩根士丹利华鑫领先优势混合型证券投资基金

本报告期：2019年1月1日至2019年12月31日

单位：人民币元

项目	本期 2019年1月1日至2019年12月31日		
	实收基金	未分配利润	所有者权益合计
一、期初所有者权益（基金净值）	217,793,695.79	154,207,084.55	372,000,780.34
二、本期经营活动产生的基金净值变动数（本期利润）	-	87,062,715.94	87,062,715.94
三、本期基金份额交易产生的基金净值变动数（净值减少以“-”号填列）	-30,661,693.04	-30,969,229.68	-61,630,922.72
其中：1. 基金申购款	22,227,667.44	20,520,711.78	42,748,379.22
2. 基金赎回款	-52,889,360.48	-51,489,941.46	-104,379,301.94
四、本期向基金份额持有人分配利润产生的基金净值变动（净值减少以“-”号填列）	-	-	-
五、期末所有者权益（基金净值）	187,132,002.75	210,300,570.81	397,432,573.56
项目	上年度可比期间 2018年1月1日至2018年12月31日		
	实收基金	未分配利润	所有者权益合计

一、期初所有者权益（基金净值）	223,920,005.73	274,468,422.52	498,388,428.25
二、本期经营活动产生的基金净值变动数（本期利润）	-	-113,023,827.88	-113,023,827.88
三、本期基金份额交易产生的基金净值变动数（净值减少以“-”号填列）	-6,126,309.94	-7,237,510.09	-13,363,820.03
其中：1. 基金申购款	36,710,083.55	39,963,669.66	76,673,753.21
2. 基金赎回款	-42,836,393.49	-47,201,179.75	-90,037,573.24
四、本期向基金份额持有人分配利润产生的基金净值变动（净值减少以“-”号填列）	-	-	-
五、期末所有者权益（基金净值）	217,793,695.79	154,207,084.55	372,000,780.34

报表附注为财务报表的组成部分。

本报告 7.1 至 7.4 财务报表由下列负责人签署：

<u>王鸿嫔</u>	<u>邓寰乐</u>	<u>谢先斌</u>
基金管理人负责人	主管会计工作负责人	会计机构负责人

## 7.4 报表附注

### 7.4.1 基金基本情况

摩根士丹利华鑫领先优势混合型证券投资基金(原名为摩根士丹利华鑫领先优势股票型证券投资基金,以下简称“本基金”)经中国证券监督管理委员会(以下简称“中国证监会”)证监许可[2009]第 662 号《关于核准摩根士丹利华鑫领先优势股票型证券投资基金募集的批复》核准,由摩根士丹利华鑫基金管理有限公司依照《中华人民共和国证券投资基金法》和《摩根士丹利华鑫领先优势股票型证券投资基金基金合同》负责公开募集。本基金为契约型开放式,存续期限不定,首次设立募集不包括认购资金利息共募集 704,231,252.35 元,业经普华永道中天会计师事务所有限公司普华永道中天验字(2009)第 171 号验资报告予以验证。经向中国证监会备案,《摩根士丹利华鑫领先优势股票型证券投资基金基金合同》于 2009 年 9 月 22 日正式生效,基金合同生效日的基金份额总额为 704,329,969.56 份基金份额,其中认购资金利息折合 98,717.21 份基金份额。本基金的基金管理人为摩根士丹利华鑫基金管理有限公司,基金托管人为中国建设银行股份有限公司。

根据 2014 年中国证监会令第 104 号《公开募集证券投资基金运作管理办法》及其配套规定的相关要求，自 2015 年 8 月 7 日起，摩根士丹利华鑫领先优势股票型证券投资基金更名为摩根士丹利华鑫领先优势混合型证券投资基金。

根据《中华人民共和国证券投资基金法》和《摩根士丹利华鑫领先优势混合型证券投资基金基金合同》的有关规定，本基金的主要投资于具有良好流动性的金融工具，包括国内依法发行上市的股票、债券、货币市场工具、权证、资产支持证券以及法律、法规或监管机构允许基金投资的其他金融工具。本基金投资组合的资产配置范围为：股票等权益类资产占基金资产的比例为 60%-95%，其中投资于具有持续领先增长能力和估值优势上市公司的股票市值不低于权益类资产的 80%；债券等固定收益类资产及其它金融工具占基金资产的比例为 5%-40%；保持现金或到期日在一年以内的政府债券不低于基金资产净值的 5%。本基金的业绩比较基准为：沪深 300 指数收益率  $\times$  80% + 中债综合指数收益率  $\times$  20%。

本财务报表由本基金的基金管理人摩根士丹利华鑫基金管理有限公司于 2020 年 4 月 23 日批准报出。

#### 7.4.2 会计报表的编制基础

本基金的财务报表按照财政部于 2006 年 2 月 15 日及以后期间颁布的《企业会计准则—基本准则》、各项具体会计准则及相关规定（以下合称“企业会计准则”）、中国证监会颁布的《证券投资基金信息披露 XBRL 模板第 3 号〈年度报告和中期报告〉》、中国证券投资基金业协会（以下简称“中国基金业协会”）颁布的《证券投资基金会计核算业务指引》、《摩根士丹利华鑫领先优势混合型证券投资基金基金合同》和在财务报表附注 7.4.4 所列示的中国证监会、中国基金业协会发布的有关规定及允许的基金行业实务操作编制。

本财务报表以持续经营为基础编制。

#### 7.4.3 遵循企业会计准则及其他有关规定的声明

本基金 2019 年度财务报表符合企业会计准则的要求，真实、完整地反映了本基金 2019 年 12 月 31 日的财务状况以及 2019 年度的经营成果和基金净值变动情况等有关信息。

#### 7.4.4 重要会计政策和会计估计

##### 7.4.4.1 会计年度

本基金会计年度为公历 1 月 1 日起至 12 月 31 日止。

##### 7.4.4.2 记账本位币

本基金的记账本位币为人民币。

### 7.4.4.3 金融资产和金融负债的分类

#### (1) 金融资产的分类

金融资产于初始确认时分类为：以公允价值计量且其变动计入当期损益的金融资产、应收款项、可供出售金融资产及持有至到期投资。金融资产的分类取决于本基金对金融资产的持有意图和持有能力。本基金现无金融资产分类为可供出售金融资产及持有至到期投资。

本基金目前以交易目的持有的股票投资、债券投资、资产支持证券和衍生工具分类为以公允价值计量且其变动计入当期损益的金融资产。除衍生工具所产生的金融资产在资产负债表中以衍生金融资产列示外，以公允价值计量且其变动计入当期损益的金融资产在资产负债表中以交易性金融资产列示。

本基金持有的其他金融资产分类为应收款项，包括银行存款、买入返售金融资产和其他各类应收款项等。应收款项是指在活跃市场中没有报价、回收金额固定或可确定的非衍生金融资产。

#### (2) 金融负债的分类

金融负债于初始确认时分类为：以公允价值计量且其变动计入当期损益的金融负债及其他金融负债。本基金目前暂无金融负债分类为以公允价值计量且其变动计入当期损益的金融负债。本基金持有的其他金融负债包括卖出回购金融资产款和其他各类应付款项等。

### 7.4.4.4 金融资产和金融负债的初始确认、后续计量和终止确认

金融资产或金融负债于本基金成为金融工具合同的一方时，按公允价值在资产负债表内确认。以公允价值计量且其变动计入当期损益的金融资产，取得时发生的相关交易费用计入当期损益；对于支付的价款中包含的债券或资产支持证券起息日或上次除息日至购买日止的利息，单独确认为应收项目。应收款项和其他金融负债的相关交易费用计入初始确认金额。

对于以公允价值计量且其变动计入当期损益的金融资产，按照公允价值进行后续计量；对于应收款项和其他金融负债采用实际利率法，以摊余成本进行后续计量。

金融资产满足下列条件之一的，予以终止确认：(1) 收取该金融资产现金流量的合同权利终止；(2) 该金融资产已转移，且本基金将金融资产所有权上几乎所有的风险和报酬转移给转入方；或者(3) 该金融资产已转移，虽然本基金既没有转移也没有保留金融资产所有权上几乎所有的风险和报酬，但是放弃了对该金融资产控制。

金融资产终止确认时，其账面价值与收到的对价的差额，计入当期损益。

当金融负债的现时义务全部或部分已经解除时，终止确认该金融负债或义务已解除的部分。终止确认部分的账面价值与支付的对价之间的差额，计入当期损益。



#### 7.4.4.5 金融资产和金融负债的估值原则

本基金持有的股票投资、债券投资、资产支持证券和衍生工具按如下原则确定公允价值并进行估值：

(1) 存在活跃市场的金融工具按其估值日的市场交易价格确定公允价值；估值日无交易且最近交易日后未发生影响公允价值计量的重大事件的，按最近交易日的市场交易价格确定公允价值。有充足证据表明估值日或最近交易日的市场交易价格不能真实反映公允价值的，应对市场交易价格进行调整，确定公允价值。与上述投资品种相同，但具有不同特征的，应以相同资产或负债的公允价值为基础，并在估值技术中考虑不同特征因素的影响。特征是指对资产出售或使用的限制等，如果该限制是针对资产持有者的，那么在估值技术中不应将该限制作为特征考虑。此外，基金管理人不应考虑因大量持有相关资产或负债所产生的溢价或折价。

(2) 当金融工具不存在活跃市场，采用在当前情况下适用并且有足够可利用数据和其他信息支持的估值技术确定公允价值。采用估值技术时，优先使用可观察输入值，只有在无法取得相关资产或负债可观察输入值或取得不切实可行的情况下，才可以使用不可观察输入值。

(3) 如经济环境发生重大变化或证券发行人发生影响金融工具价格的重大事件，应对估值进行调整并确定公允价值。

#### 7.4.4.6 金融资产和金融负债的抵销

本基金持有的资产和承担的负债基本为金融资产和金融负债。当本基金 1) 具有抵销已确认金额的法定权利且该种法定权利现在是可执行的；且 2) 交易双方准备按净额结算时，金融资产与金融负债按抵销后的净额在资产负债表中列示。

#### 7.4.4.7 实收基金

实收基金为对外发行基金份额所募集的总金额在扣除损益平准金分摊部分后的余额。由于申购和赎回引起的实收基金变动分别于基金申购确认日及基金赎回确认日认列。上述申购和赎回分别包括基金转换所引起的转入基金的实收基金增加和转出基金的实收基金减少。

#### 7.4.4.8 损益平准金

损益平准金包括已实现平准金和未实现平准金。已实现平准金指在申购或赎回基金份额时，申购或赎回款项中包含的按累计未分配的已实现损益占基金净值比例计算的金额。未实现平准金指在申购或赎回基金份额时，申购或赎回款项中包含的按累计未实现损益占基金净值比例计算的金额。损益平准金于基金申购确认日或基金赎回确认日认列，并于期末全额转入未分配利润/(累计亏损)。

#### 7.4.4.9 收入/(损失)的确认和计量

股票投资在持有期间应取得的现金股利扣除由上市公司代扣代缴的个人所得税后的净额确认为投资收益。债券投资在持有期间应取得的按票面利率或者发行价计算的利息扣除在适用情况下由债券发行企业代扣代缴的个人所得税及由基金管理人缴纳的增值税后的净额确认为利息收入。资产支持证券在持有期间收到的款项，根据资产支持证券的预计收益率区分属于资产支持证券投资本金部分和投资收益部分，将本金部分冲减资产支持证券投资成本，并将投资收益部分扣除在适用情况下由基金管理人缴纳的增值税后的净额确认为利息收入。

以公允价值计量且其变动计入当期损益的金融资产在持有期间的公允价值变动确认为公允价值变动损益；于处置时，其处置价格与初始确认金额之间的差额确认为投资收益，其中包括从公允价值变动损益结转的公允价值累计变动额。

应收款项在持有期间确认的利息收入按实际利率法计算，实际利率法与直线法差异较小的则按直线法计算。

#### 7.4.4.10 费用的确认和计量

本基金的管理人报酬和托管费在费用涵盖期间按基金合同约定的费率和计算方法逐日确认。

其他金融负债在持有期间确认的利息支出按实际利率法计算，实际利率法与直线法差异较小的则按直线法计算。

#### 7.4.4.11 基金的收益分配政策

每一基金份额享有同等分配权。本基金收益以现金形式分配，但基金份额持有人可选择现金红利或将现金红利按分红除权日的基金份额净值自动转为基金份额进行再投资。若期末未分配利润中的未实现部分为正数，包括基金经营活动产生的未实现损益以及基金份额交易产生的未实现平准金等，则期末可供分配利润的金额为期末未分配利润中的已实现部分；若期末未分配利润的未实现部分为负数，则期末可供分配利润的金额为期末未分配利润，即已实现部分相抵未实现部分后的余额。

经宣告的拟分配基金收益于分红除权日从所有者权益转出。

#### 7.4.4.12 分部报告

本基金以内部组织结构、管理要求、内部报告制度为依据确定经营分部，以经营分部为基础确定报告分部并披露分部信息。经营分部是指本基金内同时满足下列条件的组成部分：(1) 该组成部分能够在日常活动中产生收入、发生费用；(2) 本基金的基金管理人能够定期评价该组成部分的经营成果，以决定向其配置资源、评价其业绩；(3) 本基金能够取得该组成部分的财务状况、

经营成果和现金流量等有关会计信息。如果两个或多个经营分部具有相似的经济特征，并且满足一定条件的，则合并为一个经营分部。

本基金目前以一个单一的经营分部运作，不需要披露分部信息。

#### **7.4.4.13 其他重要的会计政策和会计估计**

根据本基金的估值原则和中国证监会允许的基金行业估值实务操作，本基金确定以下类别股票投资和债券投资的公允价值时采用的估值方法及其关键假设如下：

(1)对于证券交易所上市的股票和债券，若出现重大事项停牌或交易不活跃(包括涨跌停时的交易不活跃)等情况，本基金根据中国证监会公告[2017]13号《中国证监会关于证券投资基金估值业务的指导意见》，根据具体情况采用《关于发布中基协(AMAC)基金行业股票估值指数的通知》提供的指数收益法、市盈率法、现金流量折现法等估值技术进行估值。

(2)对于在锁定期内的非公开发行股票、首次公开发行股票时公司股东公开发售股份、通过大宗交易取得的带限售期的股票等流通受限股票，根据中国基金业协会中基协发[2017]6号《关于发布〈证券投资基金投资流通受限股票估值指引(试行)〉的通知》之附件《证券投资基金投资流通受限股票估值指引(试行)》(以下简称“指引”)，按估值日在证券交易所上市交易的同一股票的公允价值扣除中证指数有限公司根据指引所独立提供的该流通受限股票剩余限售期对应的流动性折扣后的价值进行估值。

(3)对于在证券交易所上市或挂牌转让的固定收益品种(可转换债券和私募债券除外)及在银行间同业市场交易的固定收益品种，根据中国证监会公告[2017]13号《中国证监会关于证券投资基金估值业务的指导意见》及《中国证券投资基金业协会估值核算工作小组关于2015年1季度固定收益品种的估值处理标准》采用估值技术确定公允价值。本基金持有的证券交易所上市或挂牌转让的固定收益品种(可转换债券和私募债券除外)，按照中证指数有限公司所独立提供的估值结果确定公允价值。本基金持有的银行间同业市场固定收益品种按照中债金融估值中心有限公司所独立提供的估值结果确定公允价值。

### **7.4.5 会计政策和会计估计变更以及差错更正的说明**

#### **7.4.5.1 会计政策变更的说明**

本基金本报告期未发生会计政策变更。

#### **7.4.5.2 会计估计变更的说明**

本基金本报告期未发生会计估计变更。

### 7.4.5.3 差错更正的说明

本基金在本报告期间无须说明的会计差错更正。

### 7.4.6 税项

根据财政部、国家税务总局财税[2002]128号《关于开放式证券投资基金有关税收问题的通知》、财税[2008]1号《关于企业所得税若干优惠政策的通知》、财税[2012]85号《关于实施上市公司股息红利差别化个人所得税政策有关问题的通知》、财税[2015]101号《关于上市公司股息红利差别化个人所得税政策有关问题的通知》、财税[2016]36号《关于全面推开营业税改征增值税试点的通知》、财税[2016]46号《关于进一步明确全面推开营改增试点金融业有关政策的通知》、财税[2016]70号《关于金融机构同业往来等增值税政策的补充通知》、财税[2016]140号《关于明确金融房地产开发教育辅助服务等增值税政策的通知》、财税[2017]2号《关于资管产品增值税政策有关问题的补充通知》、财税[2017]56号《关于资管产品增值税有关问题的通知》、财税[2017]90号《关于租入固定资产进项税额抵扣等增值税政策的通知》及其他相关财税法规和实务操作，主要税项列示如下：

(1) 资管产品运营过程中发生的增值税应税行为，以资管产品管理人为增值税纳税人。资管产品管理人运营资管产品过程中发生的增值税应税行为，暂适用简易计税方法，按照3%的征收率缴纳增值税。对资管产品在2018年1月1日前运营过程中发生的增值税应税行为，未缴纳增值税的，不再缴纳；已缴纳增值税的，已纳税额从资管产品管理人以后月份的增值税应纳税额中抵减。

对证券投资基金管理人运用基金买卖股票、债券的转让收入免征增值税，对国债、地方政府债以及金融同业往来利息收入亦免征增值税。资管产品管理人运营资管产品提供的贷款服务，以2018年1月1日起产生的利息及利息性质的收入为销售额。资管产品管理人运营资管产品转让2017年12月31日前取得的基金、非货物期货，可以选择按照实际买入价计算销售额，或者以2017年最后一个交易日的基金份额净值、非货物期货结算价格作为买入价计算销售额。

(2) 对基金从证券市场中取得的收入，包括买卖股票、债券的差价收入，股票的股息、红利收入，债券的利息收入及其他收入，暂不征收企业所得税。

(3) 对基金取得的企业债券利息收入，应由发行债券的企业在向基金支付利息时代扣代缴20%的个人所得税。对基金从上市公司取得的股息红利所得，持股期限在1个月以内(含1个月)的，其股息红利所得全额计入应纳税所得额；持股期限在1个月以上至1年(含1年)的，暂减按50%计入应纳税所得额；持股期限超过1年的，暂免征收个人所得税。对基金持有的上市公司限售股，解禁后取得的股息、红利收入，按照上述规定计算纳税，持股时间自解禁日起计算；解禁前取得的股息、红利收入继续暂减按50%计入应纳税所得额。上述所得统一适用20%的税率计征个人所得

税。

(4) 基金卖出股票按 0.1% 的税率缴纳股票交易印花税，买入股票不征收股票交易印花税。

(5) 本基金的城市维护建设税、教育费附加和地方教育附加等税费按照实际缴纳增值税额的适用比例计算缴纳。

#### 7.4.7 重要财务报表项目的说明

##### 7.4.7.1 银行存款

单位：人民币元

项目	本期末 2019 年 12 月 31 日	上年度末 2018 年 12 月 31 日
活期存款	26,466,962.23	56,130,471.68
定期存款	-	-
其中：存款期限 1 个月以内	-	-
存款期限 1-3 个月	-	-
存款期限 3 个月以上	-	-
其他存款	-	-
合计：	26,466,962.23	56,130,471.68

##### 7.4.7.2 交易性金融资产

单位：人民币元

项目	本期末 2019 年 12 月 31 日		
	成本	公允价值	公允价值变动
股票	347,832,976.27	370,776,941.33	22,943,965.06
贵金属投资-金交所黄金合约	-	-	-
债券	交易所市场	613,844.67	98,744.67
	银行间市场	-	-
	合计	613,844.67	98,744.67
资产支持证券	-	-	-
基金	-	-	-
其他	-	-	-
合计	348,348,076.27	371,390,786.00	23,042,709.73
项目	上年度末 2018 年 12 月 31 日		
	成本	公允价值	公允价值变动
股票	307,929,187.02	304,913,462.84	-3,015,724.18
贵金属投资-金交所黄金合约	-	-	-

债券	交易所市场	-	-	-
	银行间市场	-	-	-
	合计	-	-	-
资产支持证券		-	-	-
基金		-	-	-
其他		-	-	-
合计		307,929,187.02	304,913,462.84	-3,015,724.18

#### 7.4.7.3 衍生金融资产/负债

本基金本报告期末及上年度末未持有衍生金融资产/负债。

#### 7.4.7.4 买入返售金融资产

##### 7.4.7.4.1 各项买入返售金融资产期末余额

本基金本报告期末及上年度末未持有买入返售金融资产。

##### 7.4.7.4.2 期末买断式逆回购交易中取得的债券

本基金本报告期末及上年度末未持有买断式逆回购交易中取得的债券。

#### 7.4.7.5 应收利息

单位：人民币元

项目	本期末 2019年12月31日	上年度末 2018年12月31日
应收活期存款利息	5,018.09	12,875.68
应收定期存款利息	-	-
应收其他存款利息	-	-
应收结算备付金利息	182.16	1,531.75
应收债券利息	67.74	-
应收资产支持证券利息	-	-
应收买入返售证券利息	-	-
应收申购款利息	0.04	0.08
应收黄金合约拆借孳息	-	-
其他	133.10	256.08
合计	5,401.13	14,663.59

#### 7.4.7.6 其他资产

本基金本报告期末及上年度末未持有其他资产。

## 7.4.7.7 应付交易费用

单位：人民币元

项目	本期末	上年度末
	2019 年 12 月 31 日	2018 年 12 月 31 日
交易所市场应付交易费用	511,053.58	1,814,650.81
银行间市场应付交易费用	-	-
合计	511,053.58	1,814,650.81

## 7.4.7.8 其他负债

单位：人民币元

项目	本期末	上年度末
	2019 年 12 月 31 日	2018 年 12 月 31 日
应付券商交易单元保证金	-	-
应付赎回费	1,395.42	111.82
预提费用	189,000.00	269,000.00
合计	190,395.42	269,111.82

## 7.4.7.9 实收基金

金额单位：人民币元

项目	本期	
	2019 年 1 月 1 日至 2019 年 12 月 31 日	
	基金份额（份）	账面金额
上年度末	217,793,695.79	217,793,695.79
本期申购	22,227,667.44	22,227,667.44
本期赎回（以“-”号填列）	-52,889,360.48	-52,889,360.48
本期末	187,132,002.75	187,132,002.75

注：申购含转换入份额；赎回含转换出份额。

## 7.4.7.10 未分配利润

单位：人民币元

项目	已实现部分	未实现部分	未分配利润合计
上年度末	238,021,709.72	-83,814,625.17	154,207,084.55
本期利润	61,004,282.03	26,058,433.91	87,062,715.94
本期基金份额交易产生的变动数	-39,627,746.44	8,658,516.76	-30,969,229.68
其中：基金申购款	27,537,544.40	-7,016,832.62	20,520,711.78
基金赎回款	-67,165,290.84	15,675,349.38	-51,489,941.46
本期已分配利润	-	-	-
本期末	259,398,245.31	-49,097,674.50	210,300,570.81

**7.4.7.11 存款利息收入**

单位：人民币元

项目	本期	上年度可比期间
	2019年1月1日至2019年12月31日	2018年1月1日至2018年12月31日
活期存款利息收入	252,040.63	484,171.19
定期存款利息收入	-	-
其他存款利息收入	-	-
结算备付金利息收入	64,199.58	54,171.09
其他	8,402.18	6,625.48
合计	324,642.39	544,967.76

**7.4.7.12 股票投资收益**

单位：人民币元

项目	本期	上年度可比期间
	2019年1月1日至2019年12月31日	2018年1月1日至2018年12月31日
卖出股票成交总额	4,598,129,459.11	4,109,272,695.41
减：卖出股票成本总额	4,522,160,185.35	4,157,651,799.89
买卖股票差价收入	75,969,273.76	-48,379,104.48

**7.4.7.13 债券投资收益****7.4.7.13.1 债券投资收益项目构成**

单位：人民币元

项目	本期	上年度可比期间
	2019年1月1日至2019年12月31日	2018年1月1日至2018年12月31日
债券投资收益——买卖债券（、债转股及债券到期兑付）差价收入	609,974.48	-12,998.54
债券投资收益——赎回差价收入	-	-
债券投资收益——申购差价收入	-	-
合计	609,974.48	-12,998.54



**7.4.7.13.2 债券投资收益——买卖债券差价收入**

单位：人民币元

项目	本期 2019年1月1日至2019 年12月31日	上年度可比期间 2018年1月1日至2018年 12月31日
卖出债券（、债转股及债券到期兑付）成交总额	3,610,369.00	1,314,648.09
减：卖出债券（、债转股及债券到期兑付）成本总额	3,000,000.00	1,326,800.00
减：应收利息总额	394.52	846.63
买卖债券差价收入	609,974.48	-12,998.54

**7.4.7.13.3 资产支持证券投资收益**

本基金本报告期及上年度可比期间无资产支持证券投资收益。

**7.4.7.14 贵金属投资收益**

本基金本报告期及上年度可比期间无贵金属投资收益。

**7.4.7.15 衍生工具收益**

本基金本报告期及上年度可比期间无衍生工具收益。

**7.4.7.16 股利收益**

单位：人民币元

项目	本期 2019年1月1日至2019年12 月31日	上年度可比期间 2018年1月1日至2018年12月 31日
股票投资产生的股利收益	4,666,823.04	5,291,004.89
基金投资产生的股利收益	-	-
合计	4,666,823.04	5,291,004.89

**7.4.7.17 公允价值变动收益**

单位：人民币元

项目名称	本期 2019年1月1日至2019 年12月31日	上年度可比期间 2018年1月1日至2018年 12月31日
1. 交易性金融资产	26,058,433.91	-50,331,288.08
——股票投资	25,959,689.24	-50,351,343.63
——债券投资	98,744.67	20,055.55
——资产支持证券投资	-	-

——基金投资	-	-
——贵金属投资	-	-
——其他	-	-
2. 衍生工具	-	-
——权证投资	-	-
3. 其他	-	-
减：应税金融商品公允价值变动产生的预估增值税	-	-
合计	26,058,433.91	-50,331,288.08

#### 7.4.7.18 其他收入

单位：人民币元

项目	本期 2019年1月1日至2019年12月31日	上年度可比期间 2018年1月1日至2018年12月31日
基金赎回费收入	39,792.46	39,746.80
基金转换费收入	5,046.38	3,473.69
合计	44,838.84	43,220.49

注：1. 本基金的赎回费用按基金份额持有人持有时间的增加而递减。赎回费用由赎回基金份额的基金份额持有人承担，在基金份额持有人赎回基金份额时收取。不低于赎回费用的 25% 归入基金资产，未归入基金资产的部分用于支付登记费和其他必要的手续费。

2. 本基金的转换费由申购补差费和转出基金的赎回费两部分构成，其中不低于赎回费部分的 25% 归入转出基金的基金资产。

#### 7.4.7.19 交易费用

单位：人民币元

项目	本期 2019年1月1日至2019年12月31日	上年度可比期间 2018年1月1日至2018年12月31日
交易所市场交易费用	13,528,511.62	12,002,889.10
银行间市场交易费用	-	-
交易基金产生的费用	-	-
其中：申购费	-	-
赎回费	-	-
合计	13,528,511.62	12,002,889.10

#### 7.4.7.20 其他费用

单位：人民币元

项目	本期 2019年1月1日至2019年 12月31日	上年度可比期间 2018年1月1日至2018年12 月31日
审计费用	60,000.00	60,000.00
信息披露费	120,000.00	300,000.00
银行费用	12,993.14	15,478.31
债券账户维护费	36,000.00	36,300.00
其他	1,200.00	1,100.00
合计	230,193.14	412,878.31

## 7.4.8 或有事项、资产负债表日后事项的说明

### 7.4.8.1 或有事项

截至资产负债表日，本基金无须作披露的或有事项。

### 7.4.8.2 资产负债表日后事项

截至财务报表报出日，本基金并无须作披露的资产负债表日后事项。

## 7.4.9 关联方关系

关联方名称	与本基金的关系
摩根士丹利华鑫基金管理有限公司	基金管理人、注册登记机构、基金销售机构
中国建设银行股份有限公司（“中国建设银行”）	基金托管人、基金销售机构
华鑫证券有限责任公司（“华鑫证券”）	基金管理人的股东、基金销售机构
摩根士丹利国际控股公司	基金管理人的股东
深圳市基石创业投资有限公司	基金管理人的股东
深圳市中技实业（集团）有限公司	基金管理人的股东

注：1. 下述关联交易均在正常业务范围内按一般商业条款订立。

2. 2019年6月6日，经中国证监会批复核准，摩根士丹利华鑫基金管理有限公司原股东深圳市招融投资控股有限公司将其持有的股权转让给摩根士丹利国际控股公司，后于2019年7月18日经深圳市市场监督管理局予以核准并备案。深圳市招融投资控股有限公司自2019年7月18日起不再为本基金关联方。

3. 因深圳市中技实业（集团）有限公司涉及与第三方的债权债务纠纷，经广州市中级人民法院裁定，将深圳市中技实业（集团）有限公司股东所持有的基金管理人股权依法冻结。截至2019年12月31日，深圳市中技实业（集团）有限公司持有基金管理人的股权由摩根士丹利国际控股公司拍卖成功，基金管理人已就该股权转让事项向中国证监会提交正式申请，尚在审批过程中。

## 7.4.10 本报告期及上年度可比期间的关联方交易

### 7.4.10.1 通过关联方交易单元进行的交易

#### 7.4.10.1.1 股票交易

金额单位：人民币元

关联方名称	本期 2019年1月1日至2019年12月31日		上年度可比期间 2018年1月1日至2018年12月31日	
	成交金额	占当期股票 成交总额的 比例	成交金额	占当期股票 成交总额的比 例
华鑫证券	359,941,799.87	3.94%	221,930,721.54	2.71%

#### 7.4.10.1.2 权证交易

本基金本报告期及上年度可比期间无通过关联方交易单元进行的权证交易。

#### 7.4.10.1.3 应支付关联方的佣金

金额单位：人民币元

关联方名称	本期 2019年1月1日至2019年12月31日			
	当期 佣金	占当期佣金 总量的比例	期末应付佣金余额	占期末应付佣 金总额的比例
华鑫证券	335,215.79	4.16%	3,151.52	0.62%
关联方名称	上年度可比期间 2018年1月1日至2018年12月31日			
	当期 佣金	占当期佣金 总量的比例	期末应付佣金余额	占期末应付佣 金总额的比例
华鑫证券	206,683.28	2.88%	152,467.61	8.40%

注：1. 上述佣金参考市场价格经本基金的基金管理人与对方协商确定，以扣除由中国证券登记结算有限责任公司收取的证管费和经手费后的净额列示。

2. 该类佣金协议的服务范围还包括佣金收取方为本基金提供的证券投资研究成果和市场信息服务等。

### 7.4.10.2 关联方报酬

#### 7.4.10.2.1 基金管理费

单位：人民币元

项目	本期 2019年1月1日至2019年12 月31日	上年度可比期间 2018年1月1日至2018年12月31 日
当期发生的基金应支付的管理费	5,874,011.12	6,655,159.13

其中：支付销售机构的客户维护费	1,612,899.39	1,811,184.81
-----------------	--------------	--------------

注：支付基金管理人摩根士丹利华鑫基金管理有限公司的管理人报酬按前一日基金资产净值 1.50% 的年费率计提，逐日累计至每月月底，按月支付。其计算公式为：

日管理人报酬 = 前一日基金资产净值 × 1.50% / 当年天数。

#### 7.4.10.2.2 基金托管费

单位：人民币元

项目	本期	上年度可比期间
	2019 年 1 月 1 日至 2019 年 12 月 31 日	2018 年 1 月 1 日至 2018 年 12 月 31 日
当期发生的基金应支付的托管费	979,001.85	1,109,193.15

注：支付基金托管人中国建设银行的托管费按前一日基金资产净值 0.25% 的年费率计提，逐日累计至每月月底，按月支付。其计算公式为：

日托管费 = 前一日基金资产净值 × 0.25% / 当年天数。

#### 7.4.10.3 与关联方进行银行间同业市场的债券(含回购)交易

本基金本报告期及上年度可比期间无与关联方进行的银行间同业市场的债券(含回购)交易。

#### 7.4.10.4 各关联方投资本基金的情况

##### 7.4.10.4.1 报告期内基金管理人运用固有资金投资本基金的情况

本基金本报告期及上年度可比期间无基金管理人运用固有资金投资本基金的情况。

##### 7.4.10.4.2 报告期末除基金管理人之外的其他关联方投资本基金的情况

本基金本报告期末及上年度末无除基金管理人之外的其他关联方投资本基金的情况。

#### 7.4.10.5 由关联方保管的银行存款余额及当期产生的利息收入

单位：人民币元

关联方名称	本期		上年度可比期间	
	2019 年 1 月 1 日至 2019 年 12 月 31 日		2018 年 1 月 1 日至 2018 年 12 月 31 日	
	期末余额	当期利息收入	期末余额	当期利息收入
中国建设银行	26,466,962.23	252,040.63	56,130,471.68	484,171.19

注：本基金的银行存款由基金托管人中国建设银行保管，按银行同业利率计息。

#### 7.4.10.6 本基金在承销期内参与关联方承销证券的情况

本基金本报告期及上年度可比期间未在承销期内参与关联方承销证券。

#### 7.4.10.7 其他关联交易事项的说明

本基金本报告期及上年度可比期间无须作说明的其他关联交易事项。

#### 7.4.11 利润分配情况

本基金本报告期无利润分配事项。

#### 7.4.12 期末（2019年12月31日）本基金持有的流通受限证券

##### 7.4.12.1 因认购新发/增发证券而于期末持有的流通受限证券

金额单位：人民币元

7.4.12.1.1 受限证券类别：股票										
证券代码	证券名称	成功认购日	可流通日	流通受限类型	认购价格	期末估值单价	数量 (单位：股)	期末成本总额	期末估值总额	备注
688188	柏楚电子	2019年7月31日	2020年2月10日	新股流通受限	68.58	152.09	7,847	538,147.26	1,193,450.23	-
688099	晶晨股份	2019年7月31日	2020年2月10日	新股流通受限	38.50	52.29	15,597	600,484.50	815,567.13	-
688028	沃尔德	2019年7月16日	2020年1月22日	新股流通受限	26.68	61.21	7,412	197,752.16	453,688.52	-
688015	交控科技	2019年7月16日	2020年1月22日	新股流通受限	16.18	32.32	12,549	203,042.82	405,583.68	-
688181	八亿时空	2019年12月27日	2020年1月6日	新股流通受限	43.98	43.98	4,306	189,377.88	189,377.88	-
688300	联瑞新材	2019年11月7日	2020年5月15日	新股流通受限	27.28	39.84	3,164	86,313.92	126,053.76	-
688068	热景生物	2019年9月20日	2020年3月30日	新股流通受限	29.46	44.59	2,641	77,803.86	117,762.19	-
688081	兴图新科	2019年12月26日	2020年1月	新股流通	28.21	28.21	3,153	88,946.13	88,946.13	-

		日	月 6 日	受限						
002973	侨银 环保	2019 年 12 月 27 日	2020 年 1 月 6 日	新股 流通 受限	5.74	5.74	1,146	6,578.04	6,578.04	-

注：根据《上海证券交易所科创板股票公开发行自律委员会促进科创板初期企业平稳发行行业倡导建议》，本基金获配的科创板股票如经抽签方式确定需要锁定的，锁定期限为自发行人股票上市之日起 6 个月。

#### 7.4.12.2 期末持有的暂时停牌等流通受限股票

本基金本报告期末未持有暂时停牌等流通受限股票。

#### 7.4.12.3 期末债券正回购交易中作为抵押的债券

##### 7.4.12.3.1 银行间市场债券正回购

本基金本报告期末未持有银行间市场债券正回购交易中作为抵押的债券。

##### 7.4.12.3.2 交易所市场债券正回购

本基金本报告期末未持有交易所市场债券正回购交易中作为抵押的债券。

#### 7.4.13 金融工具风险及管理

##### 7.4.13.1 风险管理政策和组织架构

本基金为进行主动投资的混合型基金。本基金投资的金融工具主要包括股票投资和债券投资等。本基金在日常经营活动中面临的与这些金融工具相关的风险主要包括信用风险、流动性风险及市场风险。本基金的基金管理人从事风险管理的主要目标是争取将以上风险控制在限定的范围之内，使本基金在风险和收益之间取得最佳的平衡以实现“谋求超过业绩比较基准的投资业绩”的风险收益目标。

本基金的基金管理人奉行全面风险管理体系的建设，公司董事会对公司建立内部控制系统和维持其有效性承担最终责任，其下设的风险控制和审计委员会负责制定风险管理政策，检查公司和基金运作的合法合规情况；公司经营层对内部控制制度的有效执行承担责任，其下设的风险管理委员会负责讨论和制定公司日常经营过程中风险防范和控制措施；督察长监督检查基金和公司运作的合法合规情况及公司内部风险控制情况；监察稽核部、风险管理部分工负责风险监督与控制，前者负责合规及运营风险管理，后者主要负责基金投资的信用风险、市场风险以及流动性风

险的监督管理；基金经理、投资总监以及投资决策委员会负责对基金投资业务风险进行直接管理。

本基金的基金管理人对于金融工具的风险管理方法主要是通过定性分析和定量分析的方法去估测各种风险产生的可能损失。从定性分析的角度出发，判断风险损失的严重程度和出现同类风险损失的频度。从定量分析的角度出发，根据本基金的投资目标，结合基金资产所运用金融工具特征通过特定的风险量化指标、模型，日常的量化报告，确定风险损失的限度和相应置信程度，及时对各种风险进行监督、检查和评估，并通过相应决策，将风险控制在可承受的范围内。

#### 7.4.13.2 信用风险

信用风险是指基金在交易过程中因交易对手未履行合约责任，或者基金所投资证券之发行人出现违约、拒绝支付到期本息等情况，导致基金资产损失和收益变化的风险。

本基金的基金管理人在交易前对交易对手的资信状况进行了充分的评估。本基金的活期银行存款存放在本基金的托管行中国建设银行，因而与银行存款相关的信用风险不重大。本基金在交易所进行的交易均以中国证券登记结算有限责任公司为交易对手完成证券交收和款项清算，违约风险可能性很小。在银行间同业市场进行交易前均对交易对手进行信用评估并对证券交割方式进行限制以控制相应的信用风险。

本基金的基金管理人建立了信用风险管理流程，通过对投资品种信用等级评估来控制证券发行人的信用风险，且通过分散化投资以分散信用风险。

于 2019 年 12 月 31 日，本基金持有的除国债、央行票据和政策性金融债以外的债券占基金资产净值的比例为 0.15%（2018 年 12 月 31 日：本基金无债券投资）。

#### 7.4.13.3 流动性风险

流动性风险是指基金在履行与金融负债有关的义务时遇到资金短缺的风险。本基金的流动性风险一方面来自于基金份额持有人可随时要求赎回其持有的基金份额，另一方面来自于投资品种所处的交易市场不活跃而带来的变现困难或因投资集中而无法在市场出现剧烈波动的情况下以合理的价格变现。

针对兑付赎回资金的流动性风险，本基金的基金管理人每日对本基金的申购赎回情况进行严密监控并预测流动性需求，保持基金投资组合中的可用现金头寸与之相匹配。本基金的基金管理人在基金合同中设计了巨额赎回条款，约定在非常情况下赎回申请的处理方式，控制因开放申购赎回模式带来的流动性风险，有效保障基金持有人利益。

于 2019 年 12 月 31 日，本基金所承担的全部金融负债的合约约定到期日均为一个月以内且不计息，可赎回基金份额净值(所有者权益)无固定到期日且不计息，因此账面余额即为未折现的合



约到期现金流量。

#### 7.4.13.3.1 报告期内本基金组合资产的流动性风险分析

本基金的基金管理人在基金运作过程中严格按照《公开募集证券投资基金运作管理办法》及《公开募集开放式证券投资基金流动性风险管理规定》等法规的要求对本基金组合资产的流动性风险进行管理，通过独立的风险管理部门对本基金的组合持仓集中度指标、流通受限制的投资品种比例以及组合在短期内变现能力的综合指标等流动性指标进行持续的监测和分析。

本基金投资于一家公司发行的证券市值不超过基金资产净值的 10%，且本基金与由本基金的基金管理人管理的其他基金共同持有一家上市公司发行的证券不得超过该证券的 10%。本基金与由本基金的基金管理人管理的其他开放式基金共同持有一家上市公司发行的可流通股股票不得超过该上市公司可流通股股票的 15%（完全按照有关指数构成比例进行证券投资的开放式基金及中国证监会认定的特殊投资组合不受该比例限制），本基金与由本基金的基金管理人管理的全部投资组合持有一家上市公司发行的可流通股股票，不得超过该上市公司可流通股股票的 30%。

本基金所持部分证券在证券交易所上市，其余亦可在银行间同业市场交易，部分基金资产流通暂时受限制不能自由转让的情况参见附注 7.4.12。此外，本基金可通过卖出回购金融资产方式借入短期资金应对流动性需求，其上限一般不超过基金持有的债券投资的公允价值。本基金主动投资于流动性受限资产的市值合计不得超过基金资产净值的 15%。于 2019 年 12 月 31 日，本基金持有的流动性受限资产的估值占基金资产净值的比例未超过 15%。

本基金的基金管理人每日对基金组合资产中 7 个工作日可变现资产的可变现价值进行审慎评估与测算，确保每日确认的净赎回申请不得超过 7 个工作日可变现资产的可变现价值。于 2019 年 12 月 31 日，本基金最近工作日确认的净赎回金额未超过组合资产中 7 个工作日可变现资产的可变现价值。

同时，本基金的基金管理人通过合理分散逆回购交易的到期日与交易对手的集中度；按照穿透原则对交易对手的财务状况、偿付能力及杠杆水平等进行必要的尽职调查与严格的准入管理，以及对不同的交易对手实施交易额度管理并进行动态调整等措施严格管理本基金从事逆回购交易的流动性风险和交易对手风险。此外，本基金的基金管理人建立了逆回购交易质押品管理制度：根据质押品的资质确定质押率水平；持续监测质押品的风险状况与价值变动以确保质押品按公允价值计算足额；并在与私募类证券资管产品及中国证监会认定的其他主体为交易对手开展逆回购交易时，可接受质押品的资质要求与基金合同约定的投资范围保持一致。

#### 7.4.13.4 市场风险

市场风险是指基金所持金融工具的公允价值或未来现金流量因所处市场各类价格因素的变动而发生波动的风险，包括利率风险、外汇风险和其他价格风险。

##### 7.4.13.4.1 利率风险

利率风险是指金融工具的公允价值或现金流量受市场利率变动而发生波动的风险。利率敏感性金融工具均面临由于市场利率上升而导致公允价值下降的风险，其中浮动利率类金融工具还面临每个付息期间结束根据市场利率重新定价时对于未来现金流影响的风险。

本基金的基金管理人定期对本基金面临的利率敏感性缺口进行监控，并通过调整投资组合的久期等方法对上述利率风险进行管理。

本基金持有及承担的大部分金融资产和金融负债不计息，因此本基金的收入及经营活动的现金流量在很大程度上独立于市场利率变化。本基金持有的利率敏感性资产主要为银行存款、结算备付金、存出保证金及债券投资等。

##### 7.4.13.4.1.1 利率风险敞口

单位：人民币元

本期末 2019年12月31日	1年以内	1-5年	5年以上	不计息	合计
资产					
银行存款	26,466,962.23	-	-	-	26,466,962.23
结算备付金	368,201.14	-	-	-	368,201.14
存出保证金	268,851.16	-	-	-	268,851.16
交易性金融资产	-	-613,844.67	370,776,941.33	371,390,786.00	371,390,786.00
应收证券清算款	-	-	-	1,591,676.58	1,591,676.58
应收利息	-	-	-	5,401.13	5,401.13
应收申购款	-	-	-	203,541.27	203,541.27
其他资产	-	-	-	-	-
资产总计	27,104,014.53	-613,844.67	372,577,560.31	400,295,419.51	400,295,419.51
负债					
应付赎回款	-	-	-	1,585,902.63	1,585,902.63
应付管理人报酬	-	-	-	493,268.00	493,268.00
应付托管费	-	-	-	82,211.31	82,211.31
应付交易费用	-	-	-	511,053.58	511,053.58
应交税费	-	-	-	15.01	15.01
其他负债	-	-	-	190,395.42	190,395.42
负债总计	-	-	-	2,862,845.95	2,862,845.95
利率敏感度缺口	27,104,014.53	-613,844.67	369,714,714.36	397,432,573.56	397,432,573.56

上年度末 2018 年 12 月 31 日	1 年以内	1-5 年	5 年以上	不计息	合计
资产					
银行存款	56,130,471.68	-	-	-	56,130,471.68
结算备付金	3,094,362.65	-	-	-	3,094,362.65
存出保证金	517,324.64	-	-	-	517,324.64
交易性金融资产	-	-	-	304,913,462.84	304,913,462.84
应收证券清算款	-	-	-	11,096,126.23	11,096,126.23
应收利息	-	-	-	14,663.59	14,663.59
应收申购款	596.42	-	-	90,788.79	91,385.21
其他资产	-	-	-	-	-
资产总计	59,742,755.39	-	-	316,115,041.45	375,857,796.84
负债					
应付证券清算款	-	-	-	1,115,545.98	1,115,545.98
应付赎回款	-	-	-	88,485.68	88,485.68
应付管理人报酬	-	-	-	487,904.75	487,904.75
应付托管费	-	-	-	81,317.46	81,317.46
应付交易费用	-	-	-	1,814,650.81	1,814,650.81
其他负债	-	-	-	269,111.82	269,111.82
负债总计	-	-	-	3,857,016.50	3,857,016.50
利率敏感度缺口	59,742,755.39	-	-	-312,258,024.95	372,000,780.34

注：表中所示为本基金资产及负债的账面价值，并按照合约规定的利率重新定价日或到期日孰早者予以分类。

#### 7.4.13.4.1.2 利率风险的敏感性分析

于 2019 年 12 月 31 日，本基金持有的交易性债券投资公允价值占基金资产净值的比例为 0.15% (2018 年 12 月 31 日：无)，因此市场利率的变动对于本基金资产净值无重大影响 (2018 年 12 月 31 日：同)。

#### 7.4.13.4.2 外汇风险

外汇风险是指金融工具的公允价值或未来现金流量因外汇汇率变动而发生波动的风险。本基金的所有资产及负债以人民币计价，因此无重大外汇风险。

#### 7.4.13.4.3 其他价格风险

其他价格风险是指基金所持金融工具的公允价值或未来现金流量因除市场利率和外汇汇率以外的市场价格因素变动而发生波动的风险。本基金主要投资于股票和债券，所面临的其他价格风险来源于单个证券发行主体自身经营情况或特殊事项的影响，也可能来源于证券市场整体波动的影响。

本基金主要投资于具有持续领先增长能力和估值优势的上市公司股票。本基金通过定量与定

性相结合的上市公司评价体系，相对与绝对、横向与纵向相结合的估值定价体系，实现股票优选与投资组合的动态调整。本基金的基金管理人定期结合宏观及微观环境的变化，对投资策略、资产配置、投资组合进行修正，主动应对可能发生的市场价格风险。

本基金通过投资组合的分散化降低其他价格风险。本基金投资于一家公司发行的证券市值不超过基金资产净值的 10%，且本基金与由本基金的基金管理人管理的其他基金共同持有一家公司的证券不得超过该证券的 10%。此外，本基金的基金管理人日常对本基金所持有的证券价格实施监控，定期运用多种定量方法对基金进行风险度量、跟踪和控制。

#### 7.4.13.4.3.1 其他价格风险敞口

金额单位：人民币元

项目	本期末 2019 年 12 月 31 日		上年度末 2018 年 12 月 31 日	
	公允价值	占基金 资产净 值比例 (%)	公允价值	占基金资 产净值比 例 (%)
交易性金融资产—股票投资	370,776,941.33	93.29	304,913,462.84	81.97
交易性金融资产—基金投资	-	-	-	-
交易性金融资产—债券投资	-	-	-	-
交易性金融资产—贵金属投资	-	-	-	-
衍生金融资产—权证投资	-	-	-	-
其他	-	-	-	-
合计	370,776,941.33	93.29	304,913,462.84	81.97

#### 7.4.13.4.3.2 其他价格风险的敏感性分析

假设	除业绩比较基准(附注 7.4.1)以外的其他市场变量保持不变		
分析	相关风险变量的变动	对资产负债表日基金资产净值的影响金额(单位:人民币元)	
		本期末(2019年12月31日)	上年度末(2018年12月31日)
	业绩比较基准(附注 7.4.1)上升 5%	20,760,000.00	17,750,000.00
业绩比较基准(附注 7.4.1)下降 5%	-20,760,000.00	-17,750,000.00	

#### 7.4.14 有助于理解和分析会计报表需要说明的其他事项

(1) 公允价值

(a) 金融工具公允价值计量的方法

公允价值计量结果所属的层次，由对公允价值计量整体而言具有重要意义的输入值所属的最低层次决定：

第一层次：相同资产或负债在活跃市场上未经调整的报价。

第二层次：除第一层次输入值外相关资产或负债直接或间接可观察的输入值。

第三层次：相关资产或负债的不可观察输入值。

(b) 持续的以公允价值计量的金融工具

(i) 各层次金融工具公允价值

于 2019 年 12 月 31 日，本基金持有的以公允价值计量且其变动计入当期损益的金融资产中属于第一层次的余额为 367,993,778.44 元，属于第二层次的余额为 3,397,007.56 元，无属于第三层次的余额(2018 年 12 月 31 日：第一层次 304,913,462.84 元，无属于第二层次以及第三层次的余额)。

(ii) 公允价值所属层次间的重大变动

本基金以导致各层次之间转换的事项发生日为确认各层次之间转换的时点。

对于证券交易所上市的股票和债券，若出现重大事项停牌、交易不活跃(包括涨跌停时的交易不活跃)、或属于非公开发行等情况，本基金不会于停牌日至交易恢复活跃日期间、交易不活跃期间及限售期间将相关股票和债券的公允价值列入第一层次；并根据估值调整中采用的不可观察输入值对于公允价值的影响程度，确定相关股票和债券公允价值应属第二层次还是第三层次。

(iii) 第三层次公允价值余额和本期变动金额

无。

(c) 非持续的以公允价值计量的金融工具

于 2019 年 12 月 31 日，本基金未持有非持续的以公允价值计量的金融资产(2018 年 12 月 31 日：同)。

(d) 不以公允价值计量的金融工具

不以公允价值计量的金融资产和负债主要包括应收款项和其他金融负债，其账面价值与公允价值相差很小。

(2) 除公允价值外，截至资产负债表日本基金无需要说明的其他重要事项。

## § 8 投资组合报告

### 8.1 期末基金资产组合情况

金额单位：人民币元

序号	项目	金额	占基金总资产的比例 (%)
1	权益投资	370,776,941.33	92.63
	其中：股票	370,776,941.33	92.63
2	基金投资	-	-
3	固定收益投资	613,844.67	0.15
	其中：债券	613,844.67	0.15
	资产支持证券	-	-
4	贵金属投资	-	-
5	金融衍生品投资	-	-
6	买入返售金融资产	-	-
	其中：买断式回购的买入返售金融资产	-	-
7	银行存款和结算备付金合计	26,835,163.37	6.70
8	其他各项资产	2,069,470.14	0.52
9	合计	400,295,419.51	100.00

### 8.2 期末按行业分类的股票投资组合

金额单位：人民币元

代码	行业类别	公允价值	占基金资产净值比例 (%)
A	农、林、牧、渔业	-	-
B	采矿业	-	-
C	制造业	198,442,952.27	49.93
D	电力、热力、燃气及水生产和供应业	-	-
E	建筑业	-	-
F	批发和零售业	12,918,930.75	3.25
G	交通运输、仓储和邮政业	33,746,211.41	8.49
H	住宿和餐饮业	-	-
I	信息传输、软件和信息技术服务业	52,536,209.72	13.22
J	金融业	46,615,317.00	11.73
K	房地产业	26,510,742.14	6.67
L	租赁和商务服务业	-	-
M	科学研究和技术服务业	-	-
N	水利、环境和公共设施管理业	6,578.04	0.00
O	居民服务、修理和其他服务业	-	-

P	教育	-	-
Q	卫生和社会工作	-	-
R	文化、体育和娱乐业	-	-
S	综合	-	-
	合计	370,776,941.33	93.29

### 8.3 期末按公允价值占基金资产净值比例大小排序的所有股票投资明细

金额单位：人民币元

序号	股票代码	股票名称	数量（股）	公允价值	占基金资产净值比例（%）
1	002376	新北洋	2,962,100	35,841,410.00	9.02
2	002695	煌上煌	2,098,900	34,421,960.00	8.66
3	002627	宜昌交运	3,351,163	33,746,211.41	8.49
4	002609	捷顺科技	3,330,700	28,610,713.00	7.20
5	002212	南洋股份	1,263,800	24,024,838.00	6.05
6	600048	保利地产	1,396,523	22,595,742.14	5.69
7	000651	格力电器	309,700	20,310,126.00	5.11
8	002594	比亚迪	394,100	18,786,747.00	4.73
9	002439	启明星辰	538,500	18,201,300.00	4.58
10	002508	老板电器	489,000	16,533,090.00	4.16
11	601211	国泰君安	885,300	16,369,197.00	4.12
12	300760	迈瑞医疗	82,582	15,021,665.80	3.78
13	600887	伊利股份	465,655	14,407,365.70	3.63
14	600729	重庆百货	432,795	12,918,930.75	3.25
15	600498	烽火通信	425,700	11,685,465.00	2.94
16	601318	中国平安	130,000	11,109,800.00	2.80
17	601166	兴业银行	493,400	9,769,320.00	2.46
18	601398	工商银行	1,000,000	5,880,000.00	1.48
19	603611	诺力股份	250,000	4,130,000.00	1.04
20	600383	金地集团	270,000	3,915,000.00	0.99
21	002373	千方科技	193,400	3,488,936.00	0.88
22	601628	中国人寿	100,000	3,487,000.00	0.88
23	603916	苏博特	78,800	1,330,144.00	0.33
24	688188	柏楚电子	7,847	1,193,450.23	0.30
25	688099	晶晨股份	15,597	815,567.13	0.21
26	688196	卓越新能	11,131	454,144.80	0.11
27	688028	沃尔德	7,412	453,688.52	0.11
28	688015	交控科技	12,549	405,583.68	0.10

29	688368	晶丰明源	2,557	226,243.36	0.06
30	688181	八亿时空	4,306	189,377.88	0.05
31	688300	联瑞新材	3,164	126,053.76	0.03
32	688068	热景生物	2,641	117,762.19	0.03
33	002970	锐明技术	787	96,478.33	0.02
34	688081	兴图新科	3,153	88,946.13	0.02
35	603109	神驰机电	684	18,105.48	0.00
36	002973	侨银环保	1,146	6,578.04	0.00

## 8.4 报告期内股票投资组合的重大变动

### 8.4.1 累计买入金额超出期初基金资产净值 2%或前 20 名的股票明细

金额单位：人民币元

序号	股票代码	股票名称	本期累计买入金额	占期初基金资产净值比例 (%)
1	000001	平安银行	117,745,818.53	31.65
2	002594	比亚迪	114,670,571.01	30.83
3	000651	格力电器	100,885,787.80	27.12
4	600745	闻泰科技	94,413,036.30	25.38
5	603259	药明康德	78,477,167.62	21.10
6	600030	中信证券	60,566,612.62	16.28
7	002376	新北洋	58,100,434.78	15.62
8	002212	南洋股份	57,905,810.40	15.57
9	603666	亿嘉和	55,794,921.43	15.00
10	002185	华天科技	54,873,768.72	14.75
11	601009	南京银行	54,533,772.70	14.66
12	600703	三安光电	51,979,971.60	13.97
13	002271	东方雨虹	49,445,056.92	13.29
14	002138	顺络电子	48,709,373.73	13.09
15	300760	迈瑞医疗	48,539,846.23	13.05
16	601166	兴业银行	48,368,330.26	13.00
17	000513	丽珠集团	47,545,281.94	12.78
18	601211	国泰君安	44,501,016.63	11.96
19	600183	生益科技	44,421,492.49	11.94
20	000401	冀东水泥	42,432,329.00	11.41
21	002695	煌上煌	42,301,330.83	11.37
22	002129	中环股份	42,210,833.53	11.35



23	600498	烽火通信	41,679,632.96	11.20
24	600600	青岛啤酒	41,076,572.97	11.04
25	300146	汤臣倍健	40,913,434.01	11.00
26	300450	先导智能	40,665,813.72	10.93
27	300316	晶盛机电	39,837,979.78	10.71
28	002202	金风科技	39,276,345.31	10.56
29	002304	洋河股份	38,912,771.11	10.46
30	000100	TCL 科技	37,634,730.15	10.12
31	600050	中国联通	37,613,465.32	10.11
32	000725	京东方 A	37,094,267.00	9.97
33	600339	中油工程	36,748,648.61	9.88
34	600977	中国电影	34,703,254.12	9.33
35	000333	美的集团	34,694,756.60	9.33
36	300177	中海达	34,641,135.46	9.31
37	002627	宜昌交运	34,062,382.84	9.16
38	600729	重庆百货	33,551,785.65	9.02
39	600335	国机汽车	33,466,333.94	9.00
40	600584	长电科技	32,626,728.22	8.77
41	002572	索菲亚	32,377,551.56	8.70
42	000338	潍柴动力	32,373,499.46	8.70
43	002609	捷顺科技	31,782,654.70	8.54
44	300623	捷捷微电	29,382,555.67	7.90
45	600887	伊利股份	28,867,063.17	7.76
46	600760	中航沈飞	28,707,763.88	7.72
47	600779	水井坊	28,557,001.24	7.68
48	601398	工商银行	28,306,202.00	7.61
49	600089	特变电工	28,233,569.49	7.59
50	000661	长春高新	27,708,443.00	7.45
51	601288	农业银行	27,580,551.00	7.41
52	600004	白云机场	27,231,474.71	7.32
53	002439	启明星辰	26,307,405.00	7.07
54	600570	恒生电子	26,141,768.37	7.03
55	002080	中材科技	25,968,358.50	6.98
56	000902	新洋丰	24,859,261.65	6.68
57	002152	广电运通	24,347,167.93	6.54
58	300568	星源材质	24,090,849.78	6.48

59	002465	海格通信	24,029,367.40	6.46
60	300750	宁德时代	23,728,228.04	6.38
61	601231	环旭电子	23,580,266.97	6.34
62	002025	航天电器	23,528,725.16	6.32
63	300014	亿纬锂能	23,362,022.19	6.28
64	300073	当升科技	23,043,345.20	6.19
65	002352	顺丰控股	22,405,607.59	6.02
66	002422	科伦药业	22,130,053.41	5.95
67	600489	中金黄金	22,072,006.24	5.93
68	300136	信维通信	21,807,303.80	5.86
69	600176	中国巨石	21,629,780.72	5.81
70	002773	康弘药业	21,617,260.80	5.81
71	300782	卓胜微	21,523,816.99	5.79
72	601336	新华保险	21,494,455.12	5.78
73	601888	中国国旅	21,340,673.68	5.74
74	300207	欣旺达	21,304,625.56	5.73
75	601318	中国平安	21,086,572.09	5.67
76	600048	保利地产	20,745,721.75	5.58
77	600705	中航资本	20,649,691.18	5.55
78	300347	泰格医药	20,611,761.78	5.54
79	601966	玲珑轮胎	19,968,407.74	5.37
80	600835	上海机电	19,668,815.14	5.29
81	603816	顾家家居	19,191,139.74	5.16
82	600104	上汽集团	19,178,561.73	5.16
83	600419	天润乳业	18,989,249.23	5.10
84	600741	华域汽车	18,193,269.92	4.89
85	600258	首旅酒店	18,055,346.92	4.85
86	002027	分众传媒	17,958,052.00	4.83
87	601636	旗滨集团	17,909,563.00	4.81
88	002236	大华股份	17,896,666.70	4.81
89	002508	老板电器	17,824,976.55	4.79
90	600900	长江电力	17,746,801.61	4.77
91	002531	天顺风能	17,597,153.90	4.73
92	002123	梦网集团	17,520,039.00	4.71
93	601128	常熟银行	17,504,497.92	4.71
94	002643	万润股份	17,474,630.98	4.70

95	600276	恒瑞医药	17,411,697.00	4.68
96	601229	上海银行	17,286,577.80	4.65
97	600170	上海建工	17,277,031.57	4.64
98	002024	苏宁易购	17,226,427.10	4.63
99	600547	山东黄金	17,137,515.32	4.61
100	600559	老白干酒	17,007,386.01	4.57
101	002035	华帝股份	16,940,575.08	4.55
102	300003	乐普医疗	16,936,069.94	4.55
103	600271	航天信息	16,733,111.72	4.50
104	002191	劲嘉股份	16,308,821.44	4.38
105	601949	中国出版	16,223,787.00	4.36
106	300075	数字政通	16,139,772.35	4.34
107	002142	宁波银行	15,992,278.74	4.30
108	601328	交通银行	15,856,392.00	4.26
109	601818	光大银行	15,479,933.00	4.16
110	600562	国睿科技	15,469,498.72	4.16
111	600588	用友网络	15,300,319.98	4.11
112	300034	钢研高纳	15,246,467.67	4.10
113	600837	海通证券	15,155,207.00	4.07
114	600637	东方明珠	14,892,628.54	4.00
115	603208	江山欧派	14,385,476.20	3.87
116	300398	飞凯材料	14,253,071.10	3.83
117	601877	正泰电器	14,015,255.00	3.77
118	300679	电连技术	13,878,375.97	3.73
119	600612	老凤祥	13,839,527.59	3.72
120	600886	国投电力	13,716,710.29	3.69
121	600998	九州通	13,662,137.00	3.67
122	600036	招商银行	13,573,039.26	3.65
123	300036	超图软件	13,490,386.00	3.63
124	600211	西藏药业	13,470,416.12	3.62
125	300474	景嘉微	13,085,833.32	3.52
126	603960	克来机电	12,900,680.09	3.47
127	600718	东软集团	12,804,509.00	3.44
128	300122	智飞生物	12,588,352.00	3.38
129	300203	聚光科技	12,584,724.18	3.38
130	601899	紫金矿业	12,388,987.00	3.33

131	603308	应流股份	12,240,225.53	3.29
132	000759	中百集团	12,239,288.88	3.29
133	600809	山西汾酒	12,027,699.46	3.23
134	600332	白云山	11,992,105.00	3.22
135	600867	通化东宝	11,976,321.00	3.22
136	601628	中国人寿	11,772,604.00	3.16
137	002468	申通快递	11,678,757.00	3.14
138	600340	华夏幸福	11,519,360.00	3.10
139	601139	深圳燃气	11,501,947.14	3.09
140	000063	中兴通讯	11,445,446.00	3.08
141	002791	坚朗五金	11,387,984.74	3.06
142	002841	视源股份	11,364,488.00	3.05
143	603160	汇顶科技	11,354,251.00	3.05
144	600305	恒顺醋业	11,163,199.34	3.00
145	600519	贵州茅台	11,121,536.02	2.99
146	601138	工业富联	10,897,908.56	2.93
147	300487	蓝晓科技	10,878,971.00	2.92
148	603799	华友钴业	10,825,796.00	2.91
149	002916	深南电路	10,600,689.23	2.85
150	300033	同花顺	10,570,771.00	2.84
151	002859	洁美科技	10,503,487.00	2.82
152	300285	国瓷材料	10,364,806.00	2.79
153	300661	圣邦股份	10,062,809.53	2.71
154	002449	国星光电	10,023,742.80	2.69
155	000910	大亚圣象	9,656,203.00	2.60
156	603868	飞科电器	9,424,550.81	2.53
157	000895	双汇发展	9,400,552.04	2.53
158	000028	国药一致	8,944,603.00	2.40
159	002798	帝欧家居	8,934,771.92	2.40
160	603939	益丰药房	8,762,977.00	2.36
161	000977	浪潮信息	8,707,833.14	2.34
162	300476	胜宏科技	8,561,249.18	2.30
163	600803	新奥股份	8,551,544.00	2.30
164	300633	开立医疗	8,290,893.00	2.23
165	000568	泸州老窖	8,262,459.00	2.22
166	000839	中信国安	8,246,202.00	2.22

167	300548	博创科技	8,207,922.00	2.21
168	600390	五矿资本	7,948,943.90	2.14
169	300413	芒果超媒	7,927,662.30	2.13
170	300408	三环集团	7,828,100.00	2.10
171	002044	美年健康	7,807,174.00	2.10
172	601111	中国国航	7,701,700.00	2.07
173	603986	兆易创新	7,630,724.00	2.05
174	002368	太极股份	7,629,196.00	2.05
175	600660	福耀玻璃	7,610,946.32	2.05
176	600132	重庆啤酒	7,551,385.00	2.03
177	300747	锐科激光	7,533,880.60	2.03
178	600315	上海家化	7,492,180.30	2.01

注：“买入金额”按买卖成交金额（成交单价乘以成交数量）填列，不考虑相关交易费用。

#### 8.4.2 累计卖出金额超出期初基金资产净值 2%或前 20 名的股票明细

金额单位：人民币元

序号	股票代码	股票名称	本期累计卖出金额	占期初基金资产净值比例（%）
1	000001	平安银行	124,333,038.39	33.42
2	002594	比亚迪	105,686,751.27	28.41
3	600745	闻泰科技	104,573,493.30	28.11
4	000651	格力电器	86,739,716.92	23.32
5	603259	药明康德	82,793,471.47	22.26
6	002271	东方雨虹	70,912,771.67	19.06
7	600030	中信证券	65,770,683.33	17.68
8	603666	亿嘉和	59,280,074.51	15.94
9	002212	南洋股份	57,121,399.73	15.36
10	002185	华天科技	56,423,224.59	15.17
11	600703	三安光电	54,705,367.69	14.71
12	601009	南京银行	53,214,588.25	14.30
13	000513	丽珠集团	51,278,703.22	13.78
14	000333	美的集团	50,451,134.37	13.56
15	002138	顺络电子	49,797,777.80	13.39
16	600600	青岛啤酒	47,575,469.07	12.79
17	600977	中国电影	47,012,073.65	12.64
18	600183	生益科技	45,047,437.97	12.11
19	002152	广电运通	44,155,837.03	11.87
20	300014	亿纬锂能	42,918,945.36	11.54

21	000902	新洋丰	41,826,072.95	11.24
22	300450	先导智能	41,769,850.78	11.23
23	002129	中环股份	41,634,560.56	11.19
24	000401	冀东水泥	41,323,072.07	11.11
25	300146	汤臣倍健	39,330,262.39	10.57
26	300760	迈瑞医疗	39,176,208.13	10.53
27	002202	金风科技	38,423,307.70	10.33
28	000100	TCL 集团	38,229,178.39	10.28
29	002304	洋河股份	38,195,672.70	10.27
30	300316	晶盛机电	37,164,950.45	9.99
31	601166	兴业银行	36,866,652.03	9.91
32	000725	京东方 A	36,258,076.46	9.75
33	600339	中油工程	35,343,059.90	9.50
34	600050	中国联通	35,030,052.16	9.42
35	300177	中海达	34,746,867.85	9.34
36	000338	潍柴动力	34,503,917.80	9.28
37	002376	新北洋	33,751,588.42	9.07
38	600335	国机汽车	33,356,603.81	8.97
39	600584	长电科技	32,146,871.04	8.64
40	300623	捷捷微电	31,317,730.93	8.42
41	002572	索菲亚	31,222,572.75	8.39
42	600004	白云机场	30,933,957.13	8.32
43	600498	烽火通信	30,757,033.35	8.27
44	600419	天润乳业	30,219,122.09	8.12
45	300750	宁德时代	29,587,571.00	7.95
46	600612	老凤祥	29,481,855.73	7.93
47	600089	特变电工	29,367,350.74	7.89
48	000661	长春高新	28,873,676.28	7.76
49	002191	劲嘉股份	28,222,422.21	7.59
50	600886	国投电力	27,954,954.76	7.51
51	601211	国泰君安	27,779,170.22	7.47
52	600760	中航沈飞	27,778,050.88	7.47
53	300073	当升科技	27,485,200.00	7.39
54	600779	水井坊	27,430,844.87	7.37
55	600887	伊利股份	27,139,158.07	7.30
56	601288	农业银行	26,865,005.00	7.22
57	600570	恒生电子	26,415,301.31	7.10
58	601231	环旭电子	25,869,642.91	6.95

59	300203	聚光科技	24,852,117.73	6.68
60	002080	中材科技	24,405,929.28	6.56
61	300782	卓胜微	24,049,030.22	6.46
62	002352	顺丰控股	23,885,846.00	6.42
63	002025	航天电器	23,780,053.19	6.39
64	300568	星源材质	23,600,324.26	6.34
65	601398	工商银行	23,247,012.00	6.25
66	002465	海格通信	23,246,031.60	6.25
67	601888	中国国旅	22,953,833.18	6.17
68	002773	康弘药业	22,943,896.40	6.17
69	000910	大亚圣象	22,717,124.50	6.11
70	002422	科伦药业	22,281,720.70	5.99
71	600489	中金黄金	22,168,594.80	5.96
72	300136	信维通信	22,001,175.00	5.91
73	300207	欣旺达	21,994,441.90	5.91
74	300347	泰格医药	21,939,576.08	5.90
75	600705	中航资本	21,562,455.85	5.80
76	600176	中国巨石	21,169,257.01	5.69
77	601336	新华保险	20,860,462.00	5.61
78	600271	航天信息	20,761,658.05	5.58
79	600729	重庆百货	20,102,903.21	5.40
80	600276	恒瑞医药	19,427,147.60	5.22
81	603816	顾家家居	19,283,315.99	5.18
82	002236	大华股份	19,163,572.03	5.15
83	600835	上海机电	19,091,354.33	5.13
84	600258	首旅酒店	18,932,414.01	5.09
85	600741	华域汽车	18,893,645.04	5.08
86	601636	旗滨集团	18,609,695.00	5.00
87	600132	重庆啤酒	18,589,231.20	5.00
88	002027	分众传媒	18,535,315.00	4.98
89	601966	玲珑轮胎	18,277,944.00	4.91
90	600104	上汽集团	18,176,616.10	4.89
91	600900	长江电力	18,091,926.26	4.86
92	300075	数字政通	17,744,700.05	4.77
93	000538	云南白药	17,548,313.00	4.72
94	300003	乐普医疗	17,500,009.33	4.70
95	600547	山东黄金	17,429,213.00	4.69
96	002142	宁波银行	17,259,943.66	4.64

97	002123	梦网集团	17,052,589.00	4.58
98	002531	天顺风能	17,045,753.30	4.58
99	601128	常熟银行	17,019,969.00	4.58
100	600170	上海建工	16,823,233.78	4.52
101	601229	上海银行	16,811,528.63	4.52
102	601328	交通银行	16,775,505.60	4.51
103	601818	光大银行	16,124,352.69	4.33
104	300034	钢研高纳	15,958,271.79	4.29
105	002024	苏宁易购	15,952,553.00	4.29
106	002035	华帝股份	15,930,883.71	4.28
107	600562	国睿科技	15,676,473.08	4.21
108	601949	中国出版	15,631,397.00	4.20
109	002643	万润股份	15,184,648.52	4.08
110	600588	用友网络	14,825,317.69	3.99
111	600201	生物股份	14,671,324.05	3.94
112	600837	海通证券	14,603,829.00	3.93
113	600718	东软集团	14,496,032.15	3.90
114	603208	江山欧派	14,484,591.00	3.89
115	601877	正泰电器	14,300,419.79	3.84
116	600036	招商银行	14,240,449.00	3.83
117	600637	东方明珠	14,129,376.48	3.80
118	300474	景嘉微	14,073,889.00	3.78
119	600559	老白干酒	14,007,189.22	3.77
120	600998	九州通	13,426,091.30	3.61
121	300398	飞凯材料	13,416,529.94	3.61
122	300679	电连技术	13,403,086.80	3.60
123	300122	智飞生物	12,787,037.00	3.44
124	300036	超图软件	12,705,303.00	3.42
125	603960	克来机电	12,655,929.86	3.40
126	002511	中顺洁柔	12,494,736.40	3.36
127	600305	恒顺醋业	11,972,054.49	3.22
128	601899	紫金矿业	11,933,740.11	3.21
129	600340	华夏幸福	11,736,932.15	3.16
130	600519	贵州茅台	11,549,964.90	3.10
131	600332	白云山	11,464,620.90	3.08
132	603160	汇顶科技	11,441,695.00	3.08
133	600809	山西汾酒	11,437,201.05	3.07
134	002439	启明星辰	11,382,644.00	3.06



135	603799	华友钴业	11,346,828.00	3.05
136	002859	洁美科技	11,324,976.00	3.04
137	600867	通化东宝	11,269,418.71	3.03
138	002468	申通快递	11,254,901.48	3.03
139	600211	西藏药业	11,223,319.10	3.02
140	601138	工业富联	11,153,287.45	3.00
141	601139	深圳燃气	11,135,204.88	2.99
142	000063	中兴通讯	11,076,812.60	2.98
143	002791	坚朗五金	11,072,155.14	2.98
144	002841	视源股份	10,971,466.00	2.95
145	300487	蓝晓科技	10,951,934.93	2.94
146	000759	中百集团	10,910,104.86	2.93
147	002065	东华软件	10,857,467.57	2.92
148	603308	应流股份	10,753,180.24	2.89
149	300033	同花顺	10,628,463.00	2.86
150	002449	国星光电	10,548,066.20	2.84
151	300661	圣邦股份	10,461,682.60	2.81
152	300285	国瓷材料	10,423,809.92	2.80
153	002695	煌上煌	10,407,681.00	2.80
154	002916	深南电路	10,229,988.72	2.75
155	000895	双汇发展	9,714,965.96	2.61
156	000977	浪潮信息	9,343,484.40	2.51
157	603868	飞科电器	9,272,448.06	2.49
158	601318	中国平安	9,146,598.53	2.46
159	002798	帝欧家居	8,995,791.05	2.42
160	002368	太极股份	8,654,089.00	2.33
161	000568	泸州老窖	8,591,659.00	2.31
162	300548	博创科技	8,544,057.08	2.30
163	600803	新奥股份	8,543,947.00	2.30
164	300633	开立医疗	8,471,027.00	2.28
165	603939	益丰药房	8,249,012.00	2.22
166	600390	五矿资本	8,204,887.00	2.21
167	000839	中信国安	8,189,720.00	2.20
168	000028	国药一致	8,171,887.43	2.20
169	603986	兆易创新	8,082,106.46	2.17
170	300476	胜宏科技	7,847,278.95	2.11
171	002938	鹏鼎控股	7,824,413.00	2.10
172	300408	三环集团	7,783,152.45	2.09

173	601628	中国人寿	7,780,535.71	2.09
174	600315	上海家化	7,628,246.20	2.05
175	300413	芒果超媒	7,591,669.40	2.04
176	002303	美盈森	7,561,786.70	2.03
177	600660	福耀玻璃	7,503,761.02	2.02
178	002215	诺普信	7,450,750.36	2.00

注：“卖出金额”按买卖成交金额（成交单价乘以成交数量）填列，不考虑相关交易费用。

### 8.4.3 买入股票的成本总额及卖出股票的收入总额

单位：人民币元

买入股票成本（成交）总额	4,562,063,974.60
卖出股票收入（成交）总额	4,598,129,459.11

注：“买入股票成本”、“卖出股票收入”均按买卖成交金额（成交单价乘以成交数量）填列，不考虑相关交易费用。

### 8.5 期末按债券品种分类的债券投资组合

金额单位：人民币元

序号	债券品种	公允价值	占基金资产净值比例（%）
1	国家债券	-	-
2	央行票据	-	-
3	金融债券	-	-
	其中：政策性金融债	-	-
4	企业债券	-	-
5	企业短期融资券	-	-
6	中期票据	-	-
7	可转债（可交换债）	613,844.67	0.15
8	同业存单	-	-
9	其他	-	-
10	合计	613,844.67	0.15

### 8.6 期末按公允价值占基金资产净值比例大小排序的前五名债券投资明细

金额单位：人民币元

序号	债券代码	债券名称	数量（张）	公允价值	占基金资产净值比例（%）
1	128083	新北转债	5,151	613,844.67	0.15

### 8.7 期末按公允价值占基金资产净值比例大小排序的所有资产支持证券投资明细

本基金本报告期末未持有资产支持证券。

**8.8 报告期末按公允价值占基金资产净值比例大小排序的前五名贵金属投资明细**

根据本基金基金合同规定，本基金不参与贵金属投资。

**8.9 期末按公允价值占基金资产净值比例大小排序的前五名权证投资明细**

本基金本报告期末未持有权证。

**8.10 报告期末本基金投资的股指期货交易情况说明****8.10.1 报告期末本基金投资的股指期货持仓和损益明细**

根据本基金基金合同规定，本基金不参与股指期货交易。

**8.10.2 本基金投资股指期货的投资政策**

根据本基金基金合同规定，本基金不参与股指期货交易。

**8.11 报告期末本基金投资的国债期货交易情况说明****8.11.1 本期国债期货投资政策**

根据本基金基金合同规定，本基金不参与国债期货交易。

**8.11.2 报告期末本基金投资的国债期货持仓和损益明细**

根据本基金基金合同规定，本基金不参与国债期货交易。

**8.11.3 本期国债期货投资评价**

根据本基金基金合同规定，本基金不参与国债期货交易。

**8.12 投资组合报告附注****8.12.1 本基金投资的前十名证券的发行主体本期受到调查以及处罚的情况的说明**

本基金投资的前十名证券的发行主体在本报告期内未出现被监管部门立案调查，或在报告编制日前一年内受到公开谴责、处罚的情形。

**8.12.2 基金投资的前十名股票超出基金合同规定的备选股票库情况的说明**

本基金投资的前十名股票未超出基金合同规定的备选股票库。

**8.12.3 期末其他各项资产构成**

单位：人民币元

序号	名称	金额
1	存出保证金	268,851.16
2	应收证券清算款	1,591,676.58
3	应收股利	-
4	应收利息	5,401.13
5	应收申购款	203,541.27
6	其他应收款	-
7	待摊费用	-
8	其他	-

9	合计	2,069,470.14
---	----	--------------

#### **8.12.4 期末持有的处于转股期的可转换债券明细**

本基金本报告期末未持有处于转股期的可转换债券。

#### **8.12.5 期末前十名股票中存在流通受限情况的说明**

本基金本报告期末前十名股票中不存在流通受限情况。

## § 9 基金份额持有人信息

### 9.1 期末基金份额持有人户数及持有人结构

份额单位：份

持有人户数 (户)	户均持有的 基金份额	持有人结构			
		机构投资者		个人投资者	
		持有份额	占总份 额比例	持有份额	占总份 额比例
20,221	9,254.34	216,227.67	0.12%	186,915,775.08	99.88%

### 9.2 期末基金管理人的从业人员持有本基金的情况

项目	持有份额总数 (份)	占基金总份额比例
基金管理人所有从业人员 持有本基金	0.00	0.0000%

### 9.3 期末基金管理人的从业人员持有本开放式基金份额总量区间的情况

项目	持有基金份额总量的数量区间 (万份)
本公司高级管理人员、基金投资和研 究部门负责人持有本开放式基金	0
本基金基金经理持有本开放式基金	0

**§ 10 开放式基金份额变动**

单位：份

基金合同生效日（2009年9月22日）基金份额总额	704,329,969.56
本报告期期初基金份额总额	217,793,695.79
本报告期基金总申购份额	22,227,667.44
减:本报告期基金总赎回份额	52,889,360.48
本报告期基金拆分变动份额（份额减少以“-”填列）	-
本报告期期末基金份额总额	187,132,002.75

## § 11 重大事件揭示

### 11.1 基金份额持有人大会决议

本报告期内无基金份额持有人大会决议。

### 11.2 基金管理人、基金托管人的专门基金托管部门的重大人事变动

本报告期内，基金管理人的重大人事变动如下：

2019 年 3 月 28 日，孙要国先生由于个人原因辞职，离任基金管理人副总经理。基金管理人于 2019 年 3 月 30 日公告了上述事项。

2019 年 4 月 26 日，王鸿嫔女士任职基金管理人总经理。基金管理人于 2019 年 4 月 27 日公告了上述事项。

2019 年 5 月 23 日，许菲菲女士任职基金管理人督察长。基金管理人于 2019 年 5 月 24 日公告了上述事项。

2019 年 6 月 14 日，于华先生由于退休离职，离任基金管理人董事长。同时自 2019 年 6 月 14 日起，周熙先生任职基金管理人董事长。基金管理人于 2019 年 6 月 15 日公告了上述事项。

本报告期内，基金托管人的重大人事变动如下：

本基金托管人中国建设银行 2019 年 6 月 4 日发布公告，聘任蔡亚蓉为中国建设银行股份有限公司资产托管业务部总经理。

### 11.3 涉及基金管理人、基金财产、基金托管业务的诉讼

本报告期内无涉及本基金管理人、基金财产、基金托管业务的诉讼事项。

### 11.4 基金投资策略的改变

本报告期内本基金未改变投资策略。

### 11.5 为基金进行审计的会计师事务所情况

本报告期内本基金未改聘会计师事务所。报告期内本基金应支付给聘任会计师事务所——普华永道中天会计师事务所（特殊普通合伙）2019 年度审计的报酬为 60,000.00 元。目前普华永道中天会计师事务所（特殊普通合伙）已连续十年向本基金提供审计服务。

### 11.6 管理人、托管人及其高级管理人员受稽查或处罚等情况

本基金管理人、基金托管人涉及托管业务的部门及其高级管理人员在本报告期内无受稽查或处罚等情况。

## 11.7 基金租用证券公司交易单元的有关情况

### 11.7.1 基金租用证券公司交易单元进行股票投资及佣金支付情况

金额单位：人民币元

券商名称	交易单元 数量	股票交易		应支付该券商的佣金		备注
		成交金额	占当期股票 成交总额的比 例	佣金	占当期佣金 总量的比例	
海通证券	1	888,099,334.90	9.71%	827,090.25	10.26%	-
长江证券	2	741,527,681.07	8.11%	690,583.32	8.57%	-
广发证券	1	660,292,227.68	7.22%	614,932.49	7.63%	-
国泰君安	1	657,322,387.59	7.19%	612,167.08	7.59%	-
中信建投	2	585,116,692.13	6.40%	456,550.68	5.66%	-
天风证券	1	555,863,227.35	6.08%	406,504.11	5.04%	-
兴业证券	1	529,134,400.14	5.79%	492,780.79	6.11%	-
平安证券	1	527,755,666.63	5.77%	491,499.38	6.10%	-
浙商证券	2	509,633,480.10	5.57%	372,691.56	4.62%	-
方正证券	2	478,849,366.13	5.24%	445,950.47	5.53%	-
申万宏源	2	468,453,420.33	5.12%	436,270.73	5.41%	-
华鑫证券	2	359,941,799.87	3.94%	335,215.79	4.16%	-
中银国际	2	269,583,019.58	2.95%	251,060.04	3.11%	-
太平洋证券	1	268,930,235.69	2.94%	196,668.83	2.44%	-
中泰证券	1	265,185,770.16	2.90%	246,964.63	3.06%	-
长城证券	2	199,873,663.82	2.19%	146,166.80	1.81%	-
开源证券	1	188,353,402.57	2.06%	137,744.16	1.71%	-
瑞银证券	1	181,657,776.60	1.99%	169,177.76	2.10%	-
银河证券	1	171,837,487.20	1.88%	160,035.10	1.98%	-
中信证券	3	131,979,201.66	1.44%	122,912.44	1.52%	-
华创证券	1	107,371,472.68	1.17%	99,995.43	1.24%	-
民生证券	1	94,577,445.68	1.03%	88,079.56	1.09%	-



光大证券	1	68,125,946.99	0.74%	63,445.47	0.79%	-
东吴证券	1	60,329,532.59	0.66%	44,119.31	0.55%	-
东方证券	2	55,512,085.28	0.61%	51,698.71	0.64%	-
东北证券	1	53,658,654.88	0.59%	39,240.18	0.49%	-
安信证券	2	34,438,151.99	0.38%	32,072.62	0.40%	-
国金证券	1	33,150,869.29	0.36%	30,873.22	0.38%	-
东莞证券	1	-	-	-	-	-
宏信证券	1	-	-	-	-	-
九州证券	1	-	-	-	-	-
川财证券	2	-	-	-	-	-
信达证券	1	-	-	-	-	-
国海证券	1	-	-	-	-	-
东兴证券	1	-	-	-	-	-
国信证券	1	-	-	-	-	-
中金公司	1	-	-	-	-	-
西部证券	1	-	-	-	-	-
中投证券	1	-	-	-	-	-

注：1. 专用交易单元的选择标准

- (1) 实力雄厚，信誉良好；
  - (2) 财务状况良好，经营行为规范；
  - (3) 内部管理规范、严格，具备健全的内控制度，并能满足基金运作高度保密的要求；
  - (4) 具备基金运作所需的高效、安全的通讯条件，交易设施符合代理本基金进行证券交易的需  
要，并能为本基金提供全面的信息服
  - (5) 研究实力较强，能及时、定期、全面地为本基金提供研究服务；
  - (6) 为基金份额持有人提供高水平的综合服务。
2. 基金管理人根据以上标准进行考察后确定合作券商。基金管理人与被选择的证券经营机构签订《专用证券交易单元租用协议》，报证券交易所办理交易单元相关租用手续；
3. 本报告期内，本基金增加东兴证券 1 个交易单元，减少中信证券(山东)2 个交易单元和华林证券 1 个交易单元。

## 11.7.2 基金租用证券公司交易单元进行其他证券投资的情况

金额单位：人民币元

券商名称	债券交易		债券回购交易		权证交易	
	成交金额	占当期债券成交总额的比例	成交金额	占当期债券回购成交总额的比例	成交金额	占当期权证成交总额的比例
海通证券	-	-	-	-	-	-
长江证券	-	-	-	-	-	-
广发证券	-	-	-	-	-	-
国泰君安	-	-	-	-	-	-
中信建投	-	-	-	-	-	-
天风证券	-	-	-	-	-	-
兴业证券	-	-	-	-	-	-
平安证券	-	-	-	-	-	-
浙商证券	-	-	-	-	-	-
方正证券	-	-	-	-	-	-
申万宏源	-	-	-	-	-	-
华鑫证券	-	-	-	-	-	-
中银国际	-	-	-	-	-	-
太平洋证券	-	-	-	-	-	-
中泰证券	-	-	-	-	-	-
长城证券	-	-	-	-	-	-
开源证券	-	-	-	-	-	-
瑞银证券	-	-	-	-	-	-
银河证券	-	-	-	-	-	-
中信证券	-	-	-	-	-	-
华创证券	3,610,369.00	100.00%	-	-	-	-
民生证券	-	-	-	-	-	-
光大证券	-	-	-	-	-	-

东吴证券	-	-	-	-	-	-
东方证券	-	-	-	-	-	-
东北证券	-	-	-	-	-	-
安信证券	-	-	-	-	-	-
国金证券	-	-	-	-	-	-
东莞证券	-	-	-	-	-	-
宏信证券	-	-	-	-	-	-
九州证券	-	-	-	-	-	-
川财证券	-	-	-	-	-	-
信达证券	-	-	-	-	-	-
国海证券	-	-	-	-	-	-
东兴证券	-	-	-	-	-	-
国信证券	-	-	-	-	-	-
中金公司	-	-	-	-	-	-
西部证券	-	-	-	-	-	-
中投证券	-	-	-	-	-	-

### 11.8 其他重大事件

序号	公告事项	法定披露方式	法定披露日期
1	本公司关于旗下部分基金参与国信证券费率优惠活动的公告	《上海证券报》	2019年1月15日
2	本基金2018年4季度报告	《上海证券报》	2019年1月21日
3	本公司关于暂停大泰金石基金销售有限公司办理旗下基金相关业务的公告	《上海证券报》	2019年1月30日
4	本公司关于旗下基金停牌股票估值调整情况的公告	《上海证券报》	2019年2月1日
5	本公司关于网上交易停止受理银联建行渠道认申购、定投业务	《上海证券报》	2019年2月2日

	的公告		
6	本公司关于旗下基金停牌股票估值调整情况的公告	《上海证券报》	2019 年 2 月 22 日
7	本公司关于旗下基金停牌股票估值调整情况的公告	《上海证券报》	2019 年 3 月 6 日
8	本基金 2018 年年度报告	《上海证券报》	2019 年 3 月 27 日
9	本公司高级管理人员变更公告	《上海证券报》	2019 年 3 月 30 日
10	本公司关于旗下部分基金参与交通银行股份有限公司手机银行申购及定期定额投资申购费率优惠活动的公告	《上海证券报》	2019 年 4 月 1 日
11	本公司关于旗下部分基金继续参与工商银行电子银行申购费率优惠活动的公告	《上海证券报》	2019 年 4 月 1 日
12	本基金 2019 年 1 季度报告	《上海证券报》	2019 年 4 月 20 日
13	本公司高级管理人员变更公告	《上海证券报》	2019 年 4 月 27 日
14	本基金招募说明书（更新）（2019 年第 1 号）	《上海证券报》	2019 年 4 月 29 日
15	本公司关于旗下部分基金参与民生银行直销银行费率优惠活动的公告	《上海证券报》	2019 年 5 月 16 日
16	本公司关于旗下基金增加上海华夏财富投资管理有限公司为销售机构并参与费率优惠活动的公告	《上海证券报》	2019 年 5 月 21 日
17	本公司高级管理人员变更公告	《上海证券报》	2019 年 5 月 24 日
18	本公司关于旗下基金参与东吴证券费率优惠活动的公告	《上海证券报》	2019 年 6 月 12 日
19	本公司高级管理人员变更公告	《上海证券报》	2019 年 6 月 15 日
20	本公司关于旗下部分基金可参与	《上海证券报》	2019 年 6 月 21 日

	科创板股票投资及相关风险揭示的公告		
21	本公司关于旗下部分基金在安信证券开通定投业务并参与定投费率优惠活动的公告	《上海证券报》	2019年6月24日
22	本公司关于旗下部分基金参与中国银行定投费率优惠活动的公告	《上海证券报》	2019年6月26日
23	本公司关于旗下基金参与中信证券费率优惠活动的公告	《上海证券报》	2019年6月26日
24	本公司关于旗下部分基金参与中信银行电子银行费率优惠活动的公告	《上海证券报》	2019年7月10日
25	本基金 2019 年 2 季度报告	《上海证券报》	2019年7月17日
26	本公司关于股权变更的公告	《上海证券报》	2019年7月20日
27	本公司关于旗下部分基金在方正证券参与费率优惠活动的公告	《上海证券报》	2019年7月22日
28	本公司关于旗下基金参与中信证券（山东）有限责任公司费率优惠活动的公告	《上海证券报》	2019年7月30日
29	本公司关于旗下基金股票估值调整情况的公告	《上海证券报》	2019年8月6日
30	本基金 2019 年半年度报告	《上海证券报》	2019年8月23日
31	本公司关于旗下基金增加东方财富证券为销售机构并参与费率优惠活动的公告	《上海证券报》	2019年8月28日
32	本基金基金经理变更公告	《上海证券报》	2019年9月16日
33	本基金基金经理变更公告	《上海证券报》	2019年9月17日
34	本基金招募说明书（更新）	《上海证券报》	2019年9月18日
35	本基金 2019 年 3 季度报告	《上海证券报》	2019年10月22日

36	本公司 关于旗下基金投资资产支持证券的公告	《上海证券报》	2019 年 10 月 24 日
37	本公司关于旗下部分基金在上海浦东发展银行股份有限公司开通基金转换业务的公告	《上海证券报》	2019 年 11 月 9 日
38	本公司关于旗下基金停牌股票估值调整情况的公告	《上海证券报》	2019 年 12 月 6 日
39	本公司关于旗下基金增加喜鹊财富基金销售有限公司为销售机构并参与费率优惠活动的公告	《上海证券报》	2019 年 12 月 30 日
40	本公司关于旗下部分基金参与交通银行股份有限公司手机银行申购及定期定额投资申购费率优惠活动的公告	《上海证券报》	2019 年 12 月 30 日
41	本公司关于旗下部分基金参与烟台银行定投费率优惠活动的公告	《上海证券报》	2019 年 12 月 30 日
42	本公司关于旗下部分基金参与工商银行电子银行、AI 投服务基金申购费率优惠活动的公告	《上海证券报》	2019 年 12 月 31 日
43	本公司关于旗下部分基金继续参与中国工商银行股份有限公司 2020 年定期定额投资费率优惠活动的公告	《上海证券报》	2019 年 12 月 31 日
44	本公司关于调整养老金客户范围的公告	《上海证券报》	2019 年 12 月 31 日

注：上述公告同时在中国证监会基金电子披露网站和公司网站 [www.msfnfunds.com.cn](http://www.msfnfunds.com.cn) 上披露。

## § 12

## 备查文件目录

### 12.1 备查文件目录

- 1、中国证监会核准本基金募集的文件；
- 2、本基金基金合同；
- 3、本基金托管协议；
- 4、本基金招募说明书；
- 5、基金管理人业务资格批件、营业执照；
- 6、基金托管人业务资格批件、营业执照；
- 7、报告期内在指定报刊上披露的各项公告。

### 12.2 存放地点

基金管理人、基金托管人住所。

### 12.3 查阅方式

投资者可在营业时间免费查阅，也可按工本费购买复印件，还可以通过基金管理人网站查阅或下载。

摩根士丹利华鑫基金管理有限公司

2020年4月28日