

红塔红土稳健回报灵活配置混合型发起式 证券投资基金 2019 年年度报告

2019 年 12 月 31 日

基金管理人：红塔红土基金管理有限公司

基金托管人：广州农村商业银行股份有限公司

送出日期：2020 年 4 月 29 日

§ 1 重要提示及目录

1.1 重要提示

基金管理人的董事会、董事保证本报告所载资料不存在虚假记载、误导性陈述或重大遗漏，并对其内容的真实性、准确性和完整性承担个别及连带的法律责任。本年度报告已经三分之二以上独立董事签字同意，并由董事长签发。

基金托管人广州农村商业银行股份有限公司根据本基金合同规定，于 2020 年 4 月 20 日复核了本报告中的财务指标、净值表现、利润分配情况、财务会计报告、投资组合报告等内容，保证复核内容不存在虚假记载、误导性陈述或者重大遗漏。

基金管理人承诺以诚实信用、勤勉尽责的原则管理和运用基金资产，但不保证基金一定盈利。

基金的过往业绩并不代表其未来表现。投资有风险，投资者在作出投资决策前应仔细阅读本基金的招募说明书及其更新。

本报告中财务资料经审计，安永华明会计师事务所（特殊普通合伙）为本基金出具了无保留意见的审计报告，请投资者注意阅读。

本报告期自 2019 年 01 月 01 日起至 12 月 31 日止。

1.2 目录

| | |
|--|-----------|
| § 1 重要提示及目录 | 2 |
| 1.1 重要提示..... | 2 |
| 1.2 目录..... | 3 |
| §2 基金简介 | 5 |
| 2.1 基金基本情况..... | 5 |
| 2.2 基金产品说明..... | 5 |
| 2.3 基金管理人和基金托管人..... | 5 |
| 2.4 信息披露方式..... | 6 |
| 2.5 其他相关资料..... | 6 |
| § 3 主要财务指标、基金净值表现及利润分配情况 | 7 |
| 3.1 主要会计数据和财务指标..... | 7 |
| 3.2 基金净值表现..... | 8 |
| 3.3 其他指标..... | 12 |
| 3.4 过去三年基金的利润分配情况..... | 12 |
| §4 管理人报告 | 13 |
| 4.1 基金管理人及基金经理情况..... | 13 |
| 4.2 管理人对报告期内本基金运作合规守信情况的说明..... | 15 |
| 4.3 管理人对报告期内公平交易情况的专项说明..... | 15 |
| 4.4 管理人对报告期内基金的投资策略和业绩表现的说明..... | 16 |
| 4.5 管理人对宏观经济、证券市场及行业走势的简要展望..... | 17 |
| 4.6 管理人内部有关本基金的监察稽核工作情况..... | 17 |
| 4.7 管理人对报告期内基金估值程序等事项的说明..... | 18 |
| 4.8 管理人对报告期内基金利润分配情况的说明..... | 19 |
| 4.9 报告期内管理人对本基金持有人数或基金资产净值预警情形的说明..... | 19 |
| §5 托管人报告 | 20 |
| 5.1 报告期内本基金托管人合规守信情况声明..... | 20 |
| 5.2 托管人对报告期内本基金投资运作合规守信、净值计算、利润分配等情况的说明..... | 20 |
| 5.3 托管人对本年度报告中财务信息等内容的真实、准确和完整发表意见..... | 20 |
| §6 审计报告 | 21 |
| 6.1 审计报告基本信息..... | 21 |
| 6.2 审计报告的基本内容..... | 21 |
| §7 年度财务报表 | 24 |
| 7.1 资产负债表..... | 24 |
| 7.2 利润表..... | 25 |
| 7.3 所有者权益（基金净值）变动表..... | 26 |
| 7.4 报表附注..... | 27 |
| §8 投资组合报告 | 56 |
| 8.1 期末基金资产组合情况..... | 56 |
| 8.2 期末按行业分类的股票投资组合..... | 56 |
| 8.3 期末按公允价值占基金资产净值比例大小排序的所有股票投资明细..... | 57 |
| 8.4 报告期内股票投资组合的重大变动..... | 58 |
| 8.5 期末按债券品种分类的债券投资组合..... | 64 |
| 8.6 期末按公允价值占基金资产净值比例大小排序的前五名债券投资明细..... | 64 |

| | |
|---|-----------|
| 8.7 期末按公允价值占基金资产净值比例大小排序所有资产支持证券投资明细 | 65 |
| 8.8 报告期末按公允价值占基金资产净值比例大小排序的前五名贵金属投资明细 | 65 |
| 8.9 期末按公允价值占基金资产净值比例大小排序的前五名权证投资明细 | 65 |
| 8.10 报告期末本基金投资的股指期货交易情况说明 | 65 |
| 8.11 报告期末本基金投资的国债期货交易情况说明 | 65 |
| 8.12 投资组合报告附注 | 66 |
| § 9 基金份额持有人信息 | 68 |
| 9.1 期末基金份额持有人户数及持有人结构 | 68 |
| 9.2 期末基金管理人的从业人员持有本基金的情况 | 68 |
| 9.3 期末基金管理人的从业人员持有本开放式基金份额总量区间的情况 | 68 |
| 9.4 发起式基金发起资金持有份额情况 | 69 |
| § 10 开放式基金份额变动 | 70 |
| § 11 重大事件揭示 | 71 |
| 11.1 基金份额持有人大会决议 | 71 |
| 11.2 基金管理人、基金托管人的专门基金托管部门的重大人事变动 | 71 |
| 11.3 涉及基金管理人、基金财产、基金托管业务的诉讼 | 71 |
| 11.4 基金投资策略的改变 | 71 |
| 11.5 为基金进行审计的会计师事务所情况 | 71 |
| 11.6 管理人、托管人及其高级管理人员受稽查或处罚等情况 | 71 |
| 11.7 基金租用证券公司交易单元的有关情况 | 71 |
| 11.8 其他重大事件 | 72 |
| § 12 影响投资者决策的其他重要信息 | 75 |
| 12.1 报告期内单一投资者持有基金份额比例达到或超过 20% 的情况 | 75 |
| 12.2 影响投资者决策的其他重要信息 | 75 |
| § 13 备查文件目录 | 76 |
| 13.1 备查文件目录 | 76 |
| 13.2 存放地点 | 76 |
| 13.3 查阅方式 | 76 |

§ 2 基金简介

2.1 基金基本情况

| | | |
|-----------------|--------------------------|-----------------|
| 基金名称 | 红塔红土稳健回报灵活配置混合型发起式证券投资基金 | |
| 基金简称 | 红塔红土稳健回报 | |
| 基金主代码 | 002023 | |
| 基金运作方式 | 契约型开放式 | |
| 基金合同生效日 | 2017 年 3 月 24 日 | |
| 基金管理人 | 红塔红土基金管理有限公司 | |
| 基金托管人 | 广州农村商业银行股份有限公司 | |
| 报告期末基金份额总额 | 100,177,628.99 份 | |
| 基金合同存续期 | 不定期 | |
| 下属分级基金的基金简称: | 红塔红土稳健回报 A | 红塔红土稳健回报 C |
| 下属分级基金的交易代码: | 002023 | 002024 |
| 报告期末下属分级基金的份额总额 | 430,397.43 份 | 99,747,231.56 份 |

2.2 基金产品说明

| | | |
|---------------|--|------------|
| 投资目标 | 本基金通过投资财务稳健、业绩良好、管理规范的公司，力争每年获得较高的绝对回报。 | |
| 投资策略 | <p>本基金以自上而下的投资策略，灵活配置大类资产，动态控制组合风险，力争长期、稳定的绝对回报。</p> <p>本基金的投资策略分为两个层面：首先，依据基金管理人 的大类资产配置策略动态调整基金资产在各大类资产间的分配比例；而后，进行各大类资产中的个股、个券精选。具体由大类资产配置策略、股票投资策略、固定收益类资产投资策略、股指期货投资策略和权证投资策略四部分组成。</p> | |
| 业绩比较基准 | 沪深 300 指数×55%+中债总指数（财富）×45% | |
| 风险收益特征 | 本基金为混合型基金，属于证券投资基金中的中高风险品种，本基金的预期收益和预期风险高于货币市场基金、债券型基金，低于股票型基金。 | |
| | 红塔红土稳健回报 A | 红塔红土稳健回报 C |
| 下属分级基金的风险收益特征 | - | - |

2.3 基金管理人和基金托管人

| 项目 | 基金管理人 | 基金托管人 |
|---------|-------------------|---------------------|
| 名称 | 红塔红土基金管理有限公司 | 广州农村商业银行股份有限公司 |
| 信息披露负责人 | 姓名 | 李凌 |
| | 联系电话 | 0755-33379079 |
| | 电子邮箱 | liling@htamc.com.cn |
| 客户服务电话 | 4001-666-916（免长途话 | 95313 |

| | | |
|-------|---|-----------------|
| | 费) | |
| 传真 | 0755-33379007 | 020-28019340 |
| 注册地址 | 深圳市前海深港合作区前湾一路1号A栋201室(入驻深圳市前海商务秘书有限公司) | 广州市黄埔区映日路9号 |
| 办公地址 | 深圳市南山区侨香路4068号智慧广场A栋801 | 广州市天河区珠江新城华夏路1号 |
| 邮政编码 | 518052 | 510623 |
| 法定代表人 | 李凌 | 王继康 |

2.4 信息披露方式

| | |
|---------------------|---|
| 本基金选定的信息披露报纸名称 | 《中国证券报》 |
| 登载基金年度报告正文的管理人互联网网址 | http://www.htamc.com.cn |
| 基金年度报告备置地点 | 基金管理人和基金托管人的办公场所 |

2.5 其他相关资料

| 项目 | 名称 | 办公地址 |
|--------|--------------------|-------------------------|
| 会计师事务所 | 安永华明会计师事务所(特殊普通合伙) | 北京市东城区东长安街1号东方广场安永大楼16层 |
| 注册登记机构 | 红塔红土基金管理有限公司 | 深圳市南山区侨香路4068号智慧广场A栋801 |

§ 3 主要财务指标、基金净值表现及利润分配情况

3.1 主要会计数据和财务指标

金额单位：人民币元

| 3.1.1 期间数据和指标 | 2019 年 | | 2018 年 | | 2017 年 3 月 24 日(基金合同生效日)-2017 年 12 月 31 日 | |
|---------------|------------|----------------|--------------|---------------|---|----------------|
| | 红塔红土稳健回报 A | 红塔红土稳健回报 C | 红塔红土稳健回报 A | 红塔红土稳健回报 C | 红塔红土稳健回报 A | 红塔红土稳健回报 C |
| 本期已实现收益 | 159,108.09 | 22,540,184.47 | 70,624.11 | 8,734,130.77 | 14,986.39 | 8,489,742.97 |
| 本期利润 | 182,498.24 | 29,492,513.80 | -14,339.25 | -1,226,834.29 | 23,303.64 | 18,427,710.55 |
| 加权平均基金份额本期利润 | 0.3125 | 0.2368 | -0.0619 | -0.0581 | 0.1303 | 0.1266 |
| 本期加权平均净值利润率 | 25.80% | 21.76% | -5.85% | -5.33% | 11.93% | 11.81% |
| 本期基金份额净值增长率 | 25.65% | 23.09% | -5.95% | -15.16% | 13.88% | 12.05% |
| 3.1.2 期末数据和指标 | 2019 年末 | | 2018 年末 | | 2017 年末 | |
| 期末可供分配利润 | 148,787.70 | 16,962,328.83 | 74,516.37 | -519,482.64 | 15,992.01 | 5,385,680.12 |
| 期末可供分配基金份额利润 | 0.3457 | 0.1701 | 0.0710 | -0.0494 | 0.0752 | 0.0570 |
| 期末基金资产净值 | 579,185.13 | 116,709,560.39 | 1,123,446.53 | 10,004,023.82 | 242,332.05 | 105,878,049.32 |
| 期末基金份额净值 | 1.3457 | 1.1701 | 1.0710 | 0.9506 | 1.1388 | 1.1205 |
| 3.1.3 累计期末指标 | 2019 年末 | | 2018 年末 | | 2017 年末 | |
| 基金份额累计净值增长率 | 34.57% | 17.01% | 7.10% | -4.94% | 13.88% | 12.05% |

注：1、所述基金业绩指标不包括持有人认购或交易基金的各项费用，计入费用后实际收益水平要低于所列数字；

2、本期已实现收益是指基金本期利息收入、投资收益、其他收入（不含公允价值变动收益）扣除相关费用后的余额，本期利润为本期已实现收益加上本期公允价值变动收益。

3.2 基金净值表现

3.2.1 基金份额净值增长率及其与同期业绩比较基准收益率的比较

红塔红土稳健回报 A

| 阶段 | 份额净值增长率① | 份额净值增长率标准差② | 业绩比较基准收益率③ | 业绩比较基准收益率标准差④ | ①-③ | ②-④ |
|------------|----------|-------------|------------|---------------|--------|--------|
| 过去三个月 | 5.36% | 0.41% | 4.71% | 0.40% | 0.65% | 0.01% |
| 过去六个月 | 12.23% | 0.52% | 5.27% | 0.47% | 6.96% | 0.05% |
| 过去一年 | 25.65% | 0.51% | 21.36% | 0.67% | 4.29% | -0.16% |
| 自基金合同生效起至今 | 34.57% | 0.68% | 17.75% | 0.63% | 16.82% | 0.05% |

红塔红土稳健回报 C

| 阶段 | 份额净值增长率① | 份额净值增长率标准差② | 业绩比较基准收益率③ | 业绩比较基准收益率标准差④ | ①-③ | ②-④ |
|------------|----------|-------------|------------|---------------|--------|--------|
| 过去三个月 | 5.00% | 0.41% | 4.71% | 0.40% | 0.29% | 0.01% |
| 过去六个月 | 10.89% | 0.52% | 5.27% | 0.47% | 5.62% | 0.05% |
| 过去一年 | 23.09% | 0.51% | 21.36% | 0.67% | 1.73% | -0.16% |
| 自基金合同生效起至今 | 17.01% | 0.58% | 17.75% | 0.63% | -0.74% | -0.05% |

3.2.2 自基金合同生效以来基金份额累计净值增长率变动及其与同期业绩比较基准收益率变动的比较

A级基金份额累计净值增长率与同期业绩比较基准收益率的历史走势对比图

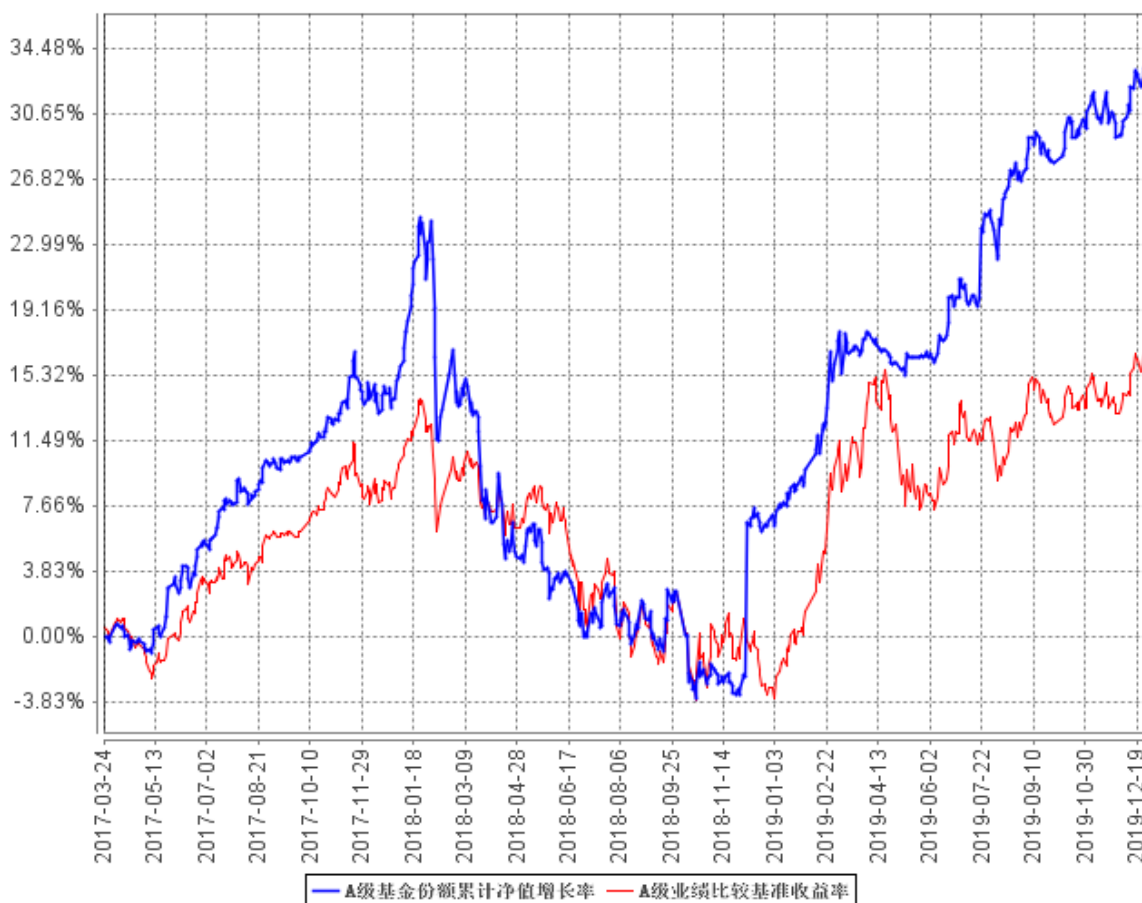

C级基金份额累计净值增长率与同期业绩比较基准收益率的历史走势对比图

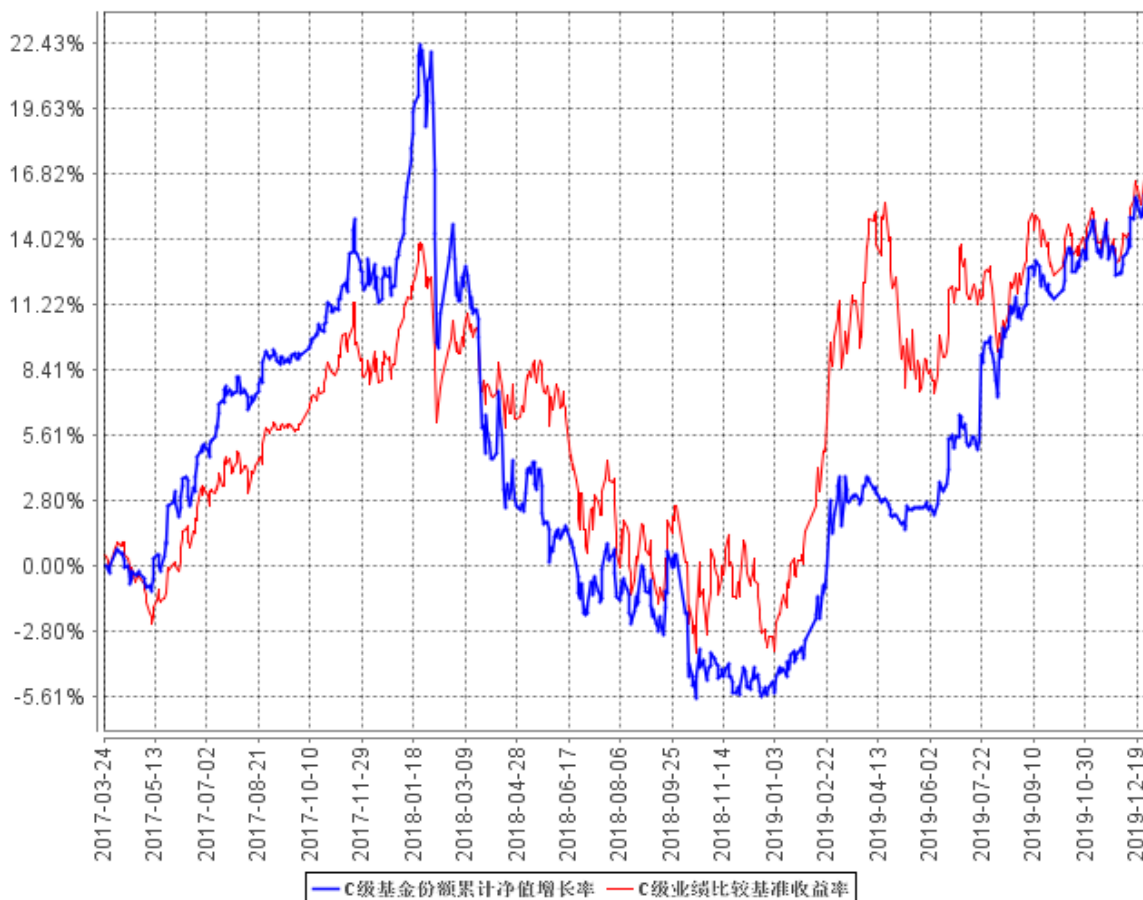

3.2.3 自基金合同生效以来基金每年净值增长率及其与同期业绩比较基准收益率的比较

A级自基金合同生效以来基金每年净值增长率及其与同期业绩比较基准收益率的对比图

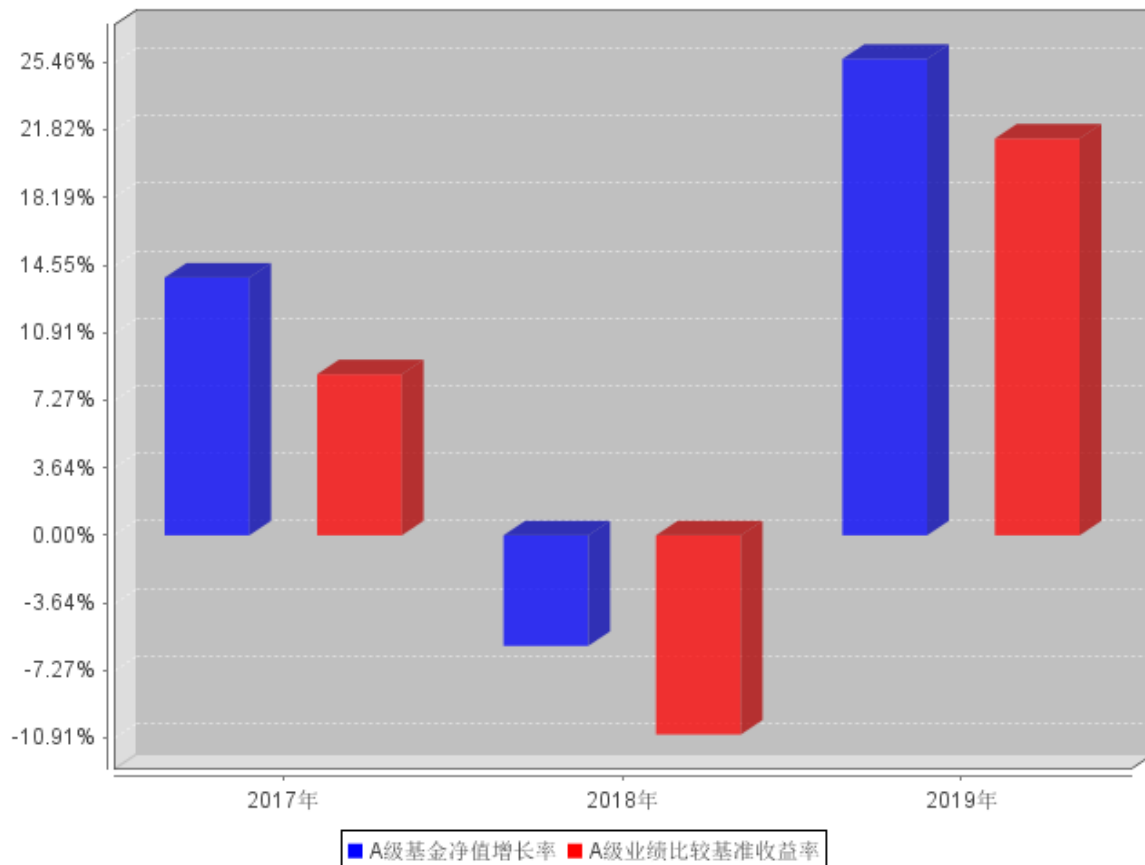

C级自基金合同生效以来基金每年净值增长率及其与同期业绩比较基准收益率的对比图

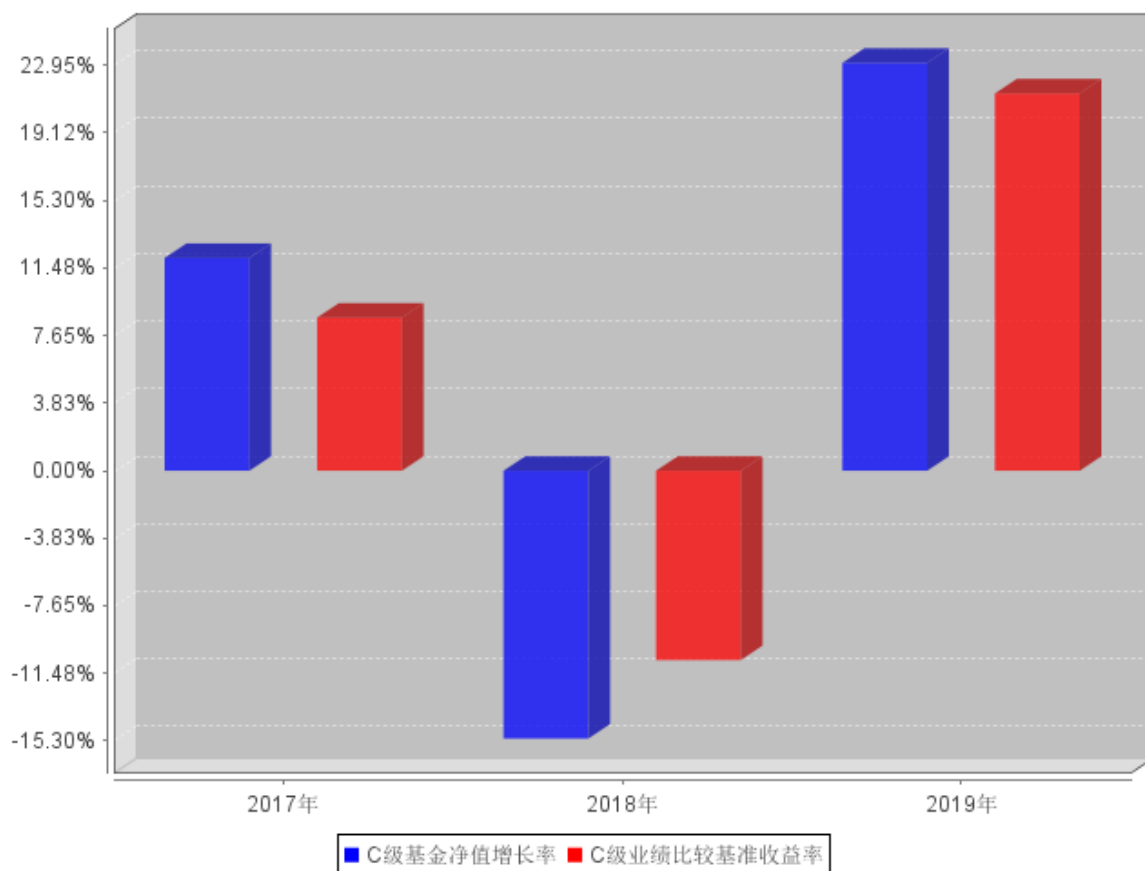

3.3 其他指标

注：无

3.4 过去三年基金的利润分配情况

注：本基金基金合同于 2017 年 3 月 24 日生效，自基金合同生效日起至报告期末未进行利润分配。

§ 4 管理人报告

4.1 基金管理人及基金经理情况

4.1.1 基金管理人及其管理基金的经验

本基金管理人为红塔红土基金管理有限公司（简称“公司”），经中国证券监督管理委员会批准，于 2012 年 6 月 12 日正式成立，注册地位于深圳前海，注册资本 4.96 亿元人民币。其中，红塔证券股份有限公司出资比例为 59.27%，北京市华远集团有限公司出资比例为 30.24%，深圳市创新投资集团有限公司出资比例为 10.49%。公司业务范围包括基金募集、基金销售、特定客户资产管理、资产管理及中国证监会许可的其他业务。

作为一家为客户提供专业投资服务的资产管理机构，公司将坚持价值投资理念，以专业服务回馈社会，建立并不断完善投研一体化平台，坚持把基金持有人利益放在首位，努力实现基金持有人资产增值。同时，重视投资的风险控制，建立起一套全面完善的风险管理体系，以风险预算为基础，合法合规运作为前提，将风险控制贯穿于整个投资运作的全过程，进而实现专业组合投资。截止 2019 年 12 月 31 日，公司有员工 55 人，其中 34 人具有硕士或博士学位；截止 2019 年 12 月 31 日，公司管理 10 只证券投资基金。

4.1.2 基金经理（或基金经理小组）及基金经理助理简介

| 姓名 | 职务 | 任本基金的基金经理（助理）期限 | | 证券从业年限 | 说明 |
|-----|------|-----------------|------|--------|--|
| | | 任职日期 | 离任日期 | | |
| 陈纪靖 | 基金经理 | 2019 年 3 月 14 日 | - | 7 | 美国伊利诺伊理工学院金融学硕士，北京理工大学法学学士。曾就职于上海长量基金销售投资顾问有限公司、上海茂典资产管理有限公司、上海赞庚投资集团有限公司、深圳嘉石大岩资本管理有限公司，历任债券研究员、信评研究员、投资经理、固定收益部经理，有多年债券投研方面的工作经验，在市场宏观分析、套利交易方面有较丰富的研究与实践成果，擅长定量与定性结合方式构造投资模型、大类资产配置。2018 年 10 月加入我公司工作，现任职于投资部。 |
| 梁钧 | 基金经理 | 2019 年 3 月 14 日 | - | 19 | 上海交通大学博士，2000 年 7 月参加工作。曾担任湘财证券研究所研究员、太平洋保险资 |

| | | | | | |
|-----|------|------------|------------|----|--|
| | | | | | 金中心债券投资经理、泰达宏利基金管理有限公司固定收益部总经理和基金经理、上投摩根基金管理有限公司基金经理、上海原君投资公司总经理、太平资产管理有限公司债券投资经理。2018年5月起任职于红塔红土基金管理有限公司，现任固定收益部总经理、研究部总监、总经理助理。 |
| 赵耀 | 基金经理 | 2019年7月30日 | - | 16 | 香港中文大学金融财务工商管理硕士，厦门大学经济学学士，CFA（美国注册金融分析师）。近16年证券、基金从业经历，历任诺安基金交易员、中国国际金融有限公司交易员，具有丰富的大资金运作交易经验。现任职公司投资部，为公司投资决策委员会委员。 |
| 赵耀 | 基金经理 | 2017年3月24日 | 2018年7月27日 | 16 | 香港中文大学金融财务工商管理硕士，厦门大学经济学学士，CFA（美国注册金融分析师）。近16年证券、基金从业经历，历任诺安基金交易员、中国国际金融有限公司交易员，具有丰富的大资金运作交易经验。现任职公司投资部，为公司投资决策委员会委员。 |
| 李超明 | 基金经理 | 2018年7月27日 | 2019年3月14日 | 7 | 中山大学工学博士（硕博连读，国家奖学金公派海外联合培养博士），中山大学理学学士。曾就职于广州证券投资管理总部、广州证券广证领秀投资有限公司，历任研究员、投资经理和投资总监，在证券二级市场投资、量化投资和 FOF 等领域拥有丰富的工作经验。2016年11月加入我公司工作，现任职投资部。 |

注：1、证券从业年限的计算标准：证券从业的含义遵从行业协会《证券业从业人员资格管理办法》的相关规定；

2、本基金无基金经理助理。

4.2 管理人对报告期内本基金运作合规守信情况的说明

报告期内，本基金管理人严格遵守《中华人民共和国证券投资基金法》、《公开募集证券投资基金运作管理办法》等有关法律法规，以及《红塔红土稳健回报灵活配置混合型发起式证券投资基金基金合同》、招募说明书等有关基金法律文件的规定，本着诚实信用、勤勉尽责的原则管理和运用基金资产，在严格控制风险的前提下，为基金份额持有人谋求最大利益。报告期内，本基金的投资范围、投资比例、投资组合、证券交易行为、信息披露等符合有关法律法规及基金合同等规定，未从事内幕交易、操纵市场等违法、违规行为，未开展有损于基金份额持有人利益的关联交易，整体运作合法合规。

4.3 管理人对报告期内公平交易情况的专项说明

4.3.1 公平交易制度和控制方法

本基金管理人根据《证券投资基金管理公司公平交易制度指导意见》及其他相关法律法规，制定了《红塔红土基金管理有限公司公平交易管理办法》，在投资管理活动中公平对待不同投资组合，严禁直接或者通过与第三方的交易安排在不同投资组合之间进行利益输送。为确保交易的公平执行，公司交易管理实行集中交易制度，将公司所有投资组合的投资决策过程和交易执行过程分开，各投资组合的所有证券买卖活动须通过集中交易室集中统一完成。该公平交易管理方法规范的范围涵盖一级市场分销、二级市场交易和公司内部证券分配等所有投资管理活动；以及研究、授权、决策和执行等投资管理活动的各个环节。

公司建立研究管理平台向所有投资部门人员开放，确保各投资组合公平获得研究资源，通过建立科学、制衡的投资决策体系，加强交易分配环节的内部控制，并通过实时的行为监控与及时的分析评估，保证公平交易原则的实现。公司制度规定投资组合投资的股票必须来源于备选股票库，重点投资的股票必须来源于核心股票库。在公司备选股票库的基础上，各投资组合应根据不同投资组合的投资目标、投资风格和投资范围，建立不同投资组合的备选股票库。公司建立了严格的投资授权制度，投资组合经理在授权范围内独立、自主、审慎决策，超过投资权限的操作需要经过严格的逐级审批程序。基金经理不得兼任投资经理，且各投资组合的基金经理、投资经理投资系统权限要严格分离。针对公司旗下所有投资组合的交易所公开竞价交易，由集中交易室通过投资交易系统内的公平交易模块，按照“价格优先、时间优先、比例分配、综合平衡”的原则，对于不同投资组合同日同向买卖同一证券的指令自动进行比例分配。针对以公司名义开展的场外网下交易，严格按照价格优先、比例分配的原则在各投资组合间进行分配。对于银行间市场交易、交易所大宗交易、非公开发行股票申购、债券一级市场申购等非集中竞价交易，涉及到两个或以上投资组合参与同一证券交易的情况，各投资组合经理在交易前独立确定各投资组合的交易价格

和数量，集中交易室按照价格优先、比例分配的原则对交易结果进行分配。监察稽核部通过投资交易系统对投资交易过程进行实时监控及预警，对非公开发行股票申购、以公司名义进行的债券一级市场申购的申购方案和分配过程进行审核和监控，保证分配结果符合公平交易的原则，定期针对旗下所有投资组合在交易所公开竞价交易中的同日同向、临近交易日同向、反向交易记录，进行交易时机和交易价差的专项统计分析，以排查异常交易。

4.3.2 公平交易制度的执行情况

报告期内，本基金管理人严格执行《证券投资基金管理公司公平交易制度指导意见》、《红塔红土基金管理有限公司公平交易管理办法》的规定，通过制度、流程和系统等在研究分析、投资决策、交易执行等各业务环节严格控制，公平对待旗下所有投资组合。

报告期内，基金管理人管理的各投资组合的整体收益率、分投资类别（股票、债券）的收益率以及不同时间窗内（同日内、3 日内、5 日内）同向交易的交易价格未发现异常差异，各投资组合间不存在违背公平交易原则的行为。

4.3.3 异常交易行为的专项说明

本基金管理人建立了《红塔红土基金管理有限公司异常交易监控管理办法》，除完全按照有关指数的构成比例进行证券投资的投资组合外，同一投资组合禁止同日反向交易，不同投资组合之间严格限制同日反向交易。确因投资组合的投资策略或流动性等需要而发生的同日反向交易，需经严格审批并留痕备查。

报告期内，本基金与基金管理人管理的其他投资组合参与的交易所公开竞价同日反向交易中，成交较少的单边交易量均未超过该证券当日成交量的 5%，本基金未发生可能导致不公平交易和利益输送的异常交易行为。

4.4 管理人对报告期内基金的投资策略和业绩表现的说明

4.4.1 报告期内基金投资策略和运作分析

2019 年宏观经济数据启稳，在货币政策的支持下流动性宽松，而外围贸易战边际缓和，在此背景条件下股票市场和债券市场双双上涨，其中上证 50 指数上涨 33.58%、沪深 300 指数上涨 36.07%、创业板指数上涨 43.79%，这样的涨幅在 A 股的历史上算得上是一个不错的年份。而在资本市场科创板的推出引导更多的资金流向高科技企业以支持中国经济的产业升级，整年来看，科技成长股表现也最为突出。十年国债利率从 3.23 下降到 3.14，信用债下行的幅度大于利率债。资体市场股债双牛，股强于债，在美林投资时钟中这是一个典型的恢复期复苏期走势。

本基金过去一年中股票仓位从低仓位提高到了中性仓位，而行业分布偏好金融等传统行业。与此同时本基金积极参与了科创板的网下新股申购，积极布局科创板的投资机会。债券方面则保

持高等级、中短久期策略，在上半年随着收益率的下行，降低了组合的久期。

4.4.2 报告期内基金的业绩表现

截至本报告期末红塔红土稳健回报 A 基金份额净值为 1.3457 元，本报告期基金份额净值增长率为 25.65%；截至本报告期末红塔红土稳健回报 C 基金份额净值为 1.1701 元，本报告期基金份额净值增长率为 23.09%；同期业绩比较基准收益率为 21.36%。

4.5 管理人对宏观经济、证券市场及行业走势的简要展望

展望 2020 年，新冠疫情是当前全球经济和市场最为关注的事件，虽然中国在一季度成功的阻止了新冠疫情在本国的爆发，但其在全球的蔓延使得原本不稳定的全球经济和国际关系更加的动荡不安，矛盾更加尖锐。疫情的扩散、经济停滞、海外市场的爆跌，人类再次面临严峻的挑战时互相推诿、各自为战，这让事情变得更为糟糕，A 股市场也不可能走出独立行情。在市的一片悲观当中，我们应当保持希望与信心，要对人类这个整体抱有希望，我们曾一次次面对困难与挑战，但我们仍然不断进化、科技指数级的增长；我们应当对中国有信心，面对新冠疫情，我们高效的政府和高素质的人民做出了非常好的应对，用最短的时间开始重启经济。经此一疫，我相信我们能更好的认识我们这个民族所具备的各项优点，也更好的认识我们在全球政治、经济中所处的地位，我们会对我们自己和我们的国家更有信心。回到经济和市场，我们认为疫情是会对全球的经济和生活方式产生非常大的影响，但这样的冲击更多的集中的一、二季度，随着疫情得到控制，全球的经济将会在各政府稳经济的政策下开始复苏。因此一、二季度可能是全球宏观经济的低点，中国的宏观经济低点可能在一季度，而后向好。股市提前于经济，上半年疫情的冲击给股票市场带来较好的布局机会。短期内消费和稳经济相关的新老基建行业更有机会，但时间放长到全年，我们认为还是科技成长行业会是更好的投资机会。全球低利率环境有利于科技创新，也有利于信用的扩张、风险偏好的提升，而 5G 建设和新能源汽车这两个产业链的高速发展会对人类的生产与生活产生巨大的改变，由此带来巨大的投资机会。

4.6 管理人内部有关本基金的监察稽核工作情况

报告期内，基金管理人内部开展的有关本基金的监察稽核工作包括，严格事前的监督审查，通过系统和人工相结合，开展事中监控、事后检查稽核，保障业务运作的合法合规性。监察稽核部对基金募集和持续营销、基金等各受托资产的投资管理、基金信息披露等方面进行事先合规审核，通过投资交易系统预设风控指标阈值对相关投资组合的合规风险实现事前控制，通过公平交易模块对本基金及基金管理人管理的其他投资组合之间的公平交易情况进行每日监控和定期分析，对各投资组合的潜在异常交易进行每日监测和分析；定期、不定期地对本基金投资、销售和后台运营等各项业务开展情况、内部规章制度执行情况、合规控制和风险控制情况进行全面检查，

对控制手段提出改进建议和督促业务部门改进存在问题。此外，监察稽核部还根据新出台的法律法规和行业的新要求，督促公司各部门及时制定、更新规章制度和业务流程，有计划、有针对性针对全体员工、投资管理人员及其他相关业务人员进行多种形式的法律合规培训，每当新法规出台时，及时向公司员工发送并对有关新法规的主要条款进行解释或培训，促进公司合规文化的建设。

4.7 管理人对报告期内基金估值程序等事项的说明

(1) 有关参与估值流程各方及人员的职责分工、专业胜任能力和相关工作经历的描述

基金的估值由基金会计负责，基金会计对公司所管理的基金以基金为会计核算主体，独立建账、独立核算，保证不同基金之间在名册登记、账户设置、资金划拨、账簿记录等方面相互独立。

基金会计核算独立于公司会计核算。基金会计核算采用专用的财务核算软件系统进行基金核算及帐务处理；每日按时接收成交数据及权益数据，进行基金估值。基金会计核算采用基金管理公司与托管银行双人同步独立核算、相互核对的方式，每日就基金的会计核算、基金估值等与托管银行进行核对；每日估值结果必须与托管行核对一致后才能对外公告。基金会计除设有专职基金会计核算岗外，还设有基金会计复核岗位，负责基金会计核算的日常事后复核工作，确保基金净值核算无误。

配备的基金会计具备会计资格和基金从业资格，在基金核算与估值方面掌握了丰富的知识和经验，熟悉及了解基金估值法规、政策和方法。

根据中国证监会的相关规定，本公司针对停牌股票、债券不活跃市场报价等投资品种启用特殊估值流程，由基金估值小组确定相应证券的估值方法。

估值小组成员包括公司领导、运营部门、法律、监察稽核部、研究部等相关人员。

(2) 基金经理参与或决定估值的程度

基金经理不参与或决定基金日常估值。

基金经理参与公司启用特殊估值的流程，发表相关意见和建议，与运营部门、公司领导、研究部相关人员共同商定估值原则和政策。

(3) 参与估值流程各方之间存在的任何重大利益冲突

参与估值流程各方之间不存在任何重大利益冲突。

(4) 已签约的与估值相关的任何定价服务的性质与程度

本基金管理人分别与中央国债登记结算有限责任公司、中证指数有限公司签署服务协议，由其分别提供银行间同业市场、交易所市场交易的债券品种的估值数据。

4.8 管理人对报告期内基金利润分配情况的说明

本基金本报告期末进行利润分配，符合相关法规及基金合同的规定。

4.9 报告期内管理人对本基金持有人数或基金资产净值预警情形的说明

本基金本报告期无需要说明的相关情形。

§ 5 托管人报告

5.1 报告期内本基金托管人遵规守信情况声明

本报告期内，广州农村商业银行股份有限公司（以下称“本托管人”）在对红塔红土稳健回报灵活配置混合型发起式证券投资基金（以下称“本基金”）的托管过程中，严格遵守《证券投资基金法》及其他法律法规和基金合同、托管协议的有关规定，依法安全保管了基金财产，不存在损害基金份额持有人利益的行为，完全尽职尽责地履行了基金托管人应尽的义务。

5.2 托管人对报告期内本基金投资运作遵规守信、净值计算、利润分配等情况的说明

本报告期内，本托管人按照国家有关法律法规、基金合同和托管协议要求，对基金管理人——红塔红土基金管理有限公司在本基金投资运作方面进行了监督，对基金资产净值计算、基金份额申购赎回价格的计算、基金费用开支等方面进行了认真的复核，未发现基金管理人有关损害基金份额持有人利益的行为。

报告期内，本基金未实施利润分配。

5.3 托管人对本年度报告中财务信息等内容的真实、准确和完整发表意见

由本基金管理人——红塔红土基金管理有限公司编制，并经本托管人复核审查的本年度报告中的财务指标、净值表现、收益分配、财务会计报告、投资组合报告等内容真实、准确和完整。

§ 6 审计报告

6.1 审计报告基本信息

| | |
|------------|------------------------------|
| 财务报表是否经过审计 | 是 |
| 审计意见类型 | 标准无保留意见 |
| 审计报告编号 | 安永华明（2020）审字第 61014670_H06 号 |

6.2 审计报告的基本内容

| | |
|-----------------|--|
| 审计报告标题 | 审计报告 |
| 审计报告收件人 | 红塔红土稳健回报灵活配置混合型发起式证券投资基金全体基金份额持有人 |
| 审计意见 | 我们审计了红塔红土稳健回报灵活配置混合型发起式证券投资基金财务报表，包括 2019 年 12 月 31 日的资产负债表，2019 年度的利润表及所有者权益（基金净值）变动表以及相关财务报表附注。我们认为，后附的红塔红土稳健回报灵活配置混合型发起式证券投资基金的财务报表在所有重大方面按照企业会计准则的规定编制，公允反映了红塔红土稳健回报灵活配置混合型发起式证券投资基金 2019 年 12 月 31 日的财务状况以及 2019 年度的经营成果和净值变动情况。 |
| 形成审计意见的基础 | 我们按照中国注册会计师审计准则的规定执行了审计工作。审计报告的“注册会计师对财务报表审计的责任”部分进一步阐述了我们在这些准则下的责任。按照中国注册会计师职业道德守则，我们独立于红塔红土稳健回报灵活配置混合型发起式证券投资基金，并履行了职业道德方面的其他责任。我们相信，我们获取的审计证据是充分、适当的，为发表审计意见提供了基础。 |
| 强调事项 | — |
| 其他事项 | — |
| 其他信息 | 红塔红土稳健回报灵活配置混合型发起式证券投资基金管理层（以下简称“管理层”）对其他信息负责。其他信息包括年度报告中涵盖的信息，但不包括财务报表和我们的审计报告。 我们对财务报表发表的审计意见不涵盖其他信息，我们也不对其他信息发表任何形式的鉴证结论。 结合我们对财务报表的审计，我们的责任是阅读其他信息，在此过程中，考虑其他信息是否与财务报表或我们在审计过程中了解到的情况存在重大不一致或者似乎存在重大错报。 基于我们已执行的工作，如果我们确定其他信息存在重大错报，我们应当报告该事实。在这方面，我们无任何事项需要报告。 |
| 管理层和治理层对财务报表的责任 | 管理层负责按照企业会计准则的规定编制财务报表，使其实现公允反映，并设计、执行和维护必要的内部控制，以使财务报表不存在由于舞弊或错误导致的重大错报。 |

| | |
|------------------------|--|
| | <p>在编制财务报表时，管理层负责评估红塔红土稳健回报灵活配置混合型发起式证券投资基金的持续经营能力，披露与持续经营相关的事项(如适用)，并运用持续经营假设，除非计划进行清算、终止运营或别无其他现实的选择。</p> <p>治理层负责监督红塔红土稳健回报灵活配置混合型发起式证券投资基金的财务报告过程。</p> |
| <p>注册会计师对财务报表审计的责任</p> | <p>我们的目标是对财务报表整体是否不存在由于舞弊或错误导致的重大错报获取合理保证，并出具包含审计意见的审计报告。合理保证是高水平的保证，但并不能保证按照审计准则执行的审计在某一重大错报存在时总能发现。错报可能由于舞弊或错误导致，如果合理预期错报单独或汇总起来可能影响财务报表使用者依据财务报表作出的经济决策，则通常认为错报是重大的。</p> <p>在按照审计准则执行审计工作的过程中，我们运用职业判断，并保持职业怀疑。同时，我们也执行以下工作：</p> <p>(1) 识别和评估由于舞弊或错误导致的财务报表重大错报风险，设计和实施审计程序以应对这些风险，并获取充分、适当的审计证据，作为发表审计意见的基础。由于舞弊可能涉及串通、伪造、故意遗漏、虚假陈述或凌驾于内部控制之上，未能发现由于舞弊导致的重大错报的风险高于未能发现由于错误导致的重大错报的风险。</p> <p>(2) 了解与审计相关的内部控制，以设计恰当的审计程序，但目的并非对内部控制的有效性发表意见。</p> <p>(3) 评价管理层选用会计政策的恰当性和作出会计估计及相关披露的合理性。</p> <p>(4) 对管理层使用持续经营假设的恰当性得出结论。同时，根据获取的审计证据，就可能导致对红塔红土稳健回报灵活配置混合型发起式证券投资基金持续经营能力产生重大疑虑的事项或情况是否存在重大不确定性得出结论。如果我们得出结论认为存在重大不确定性，审计准则要求我们在审计报告中提请报表使用者注意财务报表中的相关披露；如果披露不充分，我们应当发表非无保留意见。我们的结论基于截至审计报告日可获得的信息。然而，未来的事项</p> |

| | |
|-----------|---|
| | 或情况可能导致红塔红土稳健回报灵活配置混合型发起式证券投资基金不能持续经营。 (5) 评价财务报表的总体列报、结构和内容（包括披露），并评价财务报表是否公允反映相关交易和事项。 |
| 会计师事务所的名称 | 安永华明会计师事务所（特殊普通合伙） |
| 注册会计师的姓名 | 吴翠蓉 陈玥婷 |
| 会计师事务所的地址 | 北京市东城区东长安街 1 号东方广场安永大楼 16 层 |
| 审计报告日期 | 2020 年 4 月 28 日 |

§ 7 年度财务报表

7.1 资产负债表

会计主体：红塔红土稳健回报灵活配置混合型发起式证券投资基金

报告截止日：2019 年 12 月 31 日

单位：人民币元

| 资产 | 附注号 | 本期末 2019 年 12 月 31 日 | 上年度末 2018 年 12 月 31 日 |
|-----------------|------------|---------------------------------|----------------------------------|
| 资产： | | | |
| 银行存款 | 7.4.7.1 | 1,560,192.52 | 837,681.91 |
| 结算备付金 | | 382,380.98 | 10,957.30 |
| 存出保证金 | | 35,313.54 | 11,724.97 |
| 交易性金融资产 | 7.4.7.2 | 142,402,631.81 | 4,724,511.00 |
| 其中：股票投资 | | 74,127,631.81 | 4,121,871.00 |
| 基金投资 | | - | - |
| 债券投资 | | 68,275,000.00 | 602,640.00 |
| 资产支持证券投资 | | - | - |
| 贵金属投资 | | - | - |
| 衍生金融资产 | 7.4.7.3 | - | - |
| 买入返售金融资产 | 7.4.7.4 | - | 5,400,000.00 |
| 应收证券清算款 | | - | 107,338.05 |
| 应收利息 | 7.4.7.5 | 1,242,909.29 | 15,966.81 |
| 应收股利 | | - | - |
| 应收申购款 | | - | 103,896.10 |
| 递延所得税资产 | | - | - |
| 其他资产 | 7.4.7.6 | - | - |
| 资产总计 | | 145,623,428.14 | 11,212,076.14 |
| 负债和所有者权益 | 附注号 | 本期末 2019 年 12 月 31 日 | 上年度末 2018 年 12 月 31 日 |
| 负债： | | | |
| 短期借款 | | - | - |
| 交易性金融负债 | | - | - |
| 衍生金融负债 | 7.4.7.3 | - | - |
| 卖出回购金融资产款 | | 27,999,758.00 | - |
| 应付证券清算款 | | - | 8.40 |
| 应付赎回款 | | 89,195.95 | 15,275.72 |
| 应付管理人报酬 | | 92,870.47 | 7,327.27 |
| 应付托管费 | | 17,413.21 | 1,373.87 |
| 应付销售服务费 | | 28,886.93 | 2,132.98 |
| 应付交易费用 | 7.4.7.7 | 38,177.57 | 8,487.55 |
| 应交税费 | | - | - |
| 应付利息 | | 18,378.57 | - |

| | | | |
|---------------|----------|----------------|---------------|
| 应付利润 | | - | - |
| 递延所得税负债 | | - | - |
| 其他负债 | 7.4.7.8 | 50,001.92 | 50,000.00 |
| 负债合计 | | 28,334,682.62 | 84,605.79 |
| 所有者权益： | | | |
| 实收基金 | 7.4.7.9 | 100,177,628.99 | 11,572,436.62 |
| 未分配利润 | 7.4.7.10 | 17,111,116.53 | -444,966.27 |
| 所有者权益合计 | | 117,288,745.52 | 11,127,470.35 |
| 负债和所有者权益总计 | | 145,623,428.14 | 11,212,076.14 |

注：报告截止日 2019 年 12 月 31 日，本基金 A 类基金份额净值人民币 1.3457 元，A 类基金份额 430,397.43 份；C 类基金份额净值人民币 1.1701 元，C 类基金份额 99,747,231.56 份。基金份额总额合计为 100,177,628.99 份。

7.2 利润表

会计主体：红塔红土稳健回报灵活配置混合型发起式证券投资基金

本报告期：2019 年 1 月 1 日至 2019 年 12 月 31 日

单位：人民币元

| 项目 | 附注号 | 本期 2019 年 1 月 1 日至 2019 年 12 月 31 日 | 上年度可比期间 2018 年 1 月 1 日至 2018 年 12 月 31 日 |
|-----------------------|------------|---|--|
| 一、收入 | | 32,789,599.71 | -659,835.01 |
| 1.利息收入 | | 3,615,163.67 | 175,432.21 |
| 其中：存款利息收入 | 7.4.7.11 | 50,550.14 | 32,220.45 |
| 债券利息收入 | | 3,425,039.68 | 84,680.56 |
| 资产支持证券利息收入 | | - | - |
| 买入返售金融资产收入 | | 139,573.85 | 58,531.20 |
| 其他利息收入 | | - | - |
| 2.投资收益（损失以“-”填列） | | 22,158,073.02 | 9,186,675.10 |
| 其中：股票投资收益 | 7.4.7.12 | 20,073,327.19 | 9,472,109.25 |
| 基金投资收益 | | - | - |
| 债券投资收益 | 7.4.7.13 | 110,447.49 | -265,232.23 |
| 资产支持证券投资收益 | 7.4.7.13.5 | - | - |
| 贵金属投资收益 | 7.4.7.14 | - | - |
| 衍生工具收益 | 7.4.7.15 | - | - |
| 股利收益 | 7.4.7.16 | 1,974,298.34 | -20,201.92 |
| 3.公允价值变动收益（损失以“-”号填列） | 7.4.7.17 | 6,975,719.48 | -10,045,928.42 |
| 4.汇兑收益（损失以“-”号填列） | | - | - |
| 5.其他收入（损失以“-”号填列） | 7.4.7.18 | 40,643.54 | 23,986.10 |

| | | | |
|----------------------------|------------|---------------|---------------|
| 减：二、费用 | | 3,114,587.67 | 581,338.53 |
| 1. 管理人报酬 | 7.4.10.2.1 | 1,065,253.86 | 190,326.98 |
| 2. 托管费 | 7.4.10.2.2 | 199,735.12 | 35,686.31 |
| 3. 销售服务费 | 7.4.10.2.3 | 331,127.60 | 58,872.76 |
| 4. 交易费用 | 7.4.7.19 | 412,175.87 | 170,397.51 |
| 5. 利息支出 | | 938,376.71 | 18,816.44 |
| 其中：卖出回购金融资产支出 | | 938,376.71 | 18,816.44 |
| 6. 税金及附加 | | 718.51 | 38.53 |
| 7. 其他费用 | 7.4.7.20 | 167,200.00 | 107,200.00 |
| 三、利润总额（亏损总额以“-”号填列） | | 29,675,012.04 | -1,241,173.54 |
| 减：所得税费用 | | - | - |
| 四、净利润（净亏损以“-”号填列） | | 29,675,012.04 | -1,241,173.54 |

7.3 所有者权益（基金净值）变动表

会计主体：红塔红土稳健回报灵活配置混合型发起式证券投资基金

本报告期：2019年1月1日至2019年12月31日

单位：人民币元

| 项目 | 本期 2019年1月1日至2019年12月31日 | | |
|--|-----------------------------|----------------|-----------------|
| | 实收基金 | 未分配利润 | 所有者权益合计 |
| 一、期初所有者权益（基金净值） | 11,572,436.62 | -444,966.27 | 11,127,470.35 |
| 二、本期经营活动产生的基金净值变动数（本期利润） | - | 29,675,012.04 | 29,675,012.04 |
| 三、本期基金份额交易产生的基金净值变动数（净值减少以“-”号填列） | 88,605,192.37 | -12,118,929.24 | 76,486,263.13 |
| 其中：1. 基金申购款 | 243,522,221.44 | 6,984,570.24 | 250,506,791.68 |
| 2. 基金赎回款 | -154,917,029.07 | -19,103,499.48 | -174,020,528.55 |
| 四、本期向基金份额持有人分配利润产生的基金净值变动（净值减少以“-”号填列） | - | - | - |
| 五、期末所有者权益（基金净值） | 100,177,628.99 | 17,111,116.53 | 117,288,745.52 |

| 项目 | 上年度可比期间 2018 年 1 月 1 日至 2018 年 12 月 31 日 | | |
|--|---|----------------|----------------|
| | 实收基金 | 未分配利润 | 所有者权益合计 |
| 一、期初所有者权益（基金净值） | 94,703,953.00 | 11,416,428.37 | 106,120,381.37 |
| 二、本期经营活动产生的基金净值变动数（本期利润） | - | -1,241,173.54 | -1,241,173.54 |
| 三、本期基金份额交易产生的基金净值变动数（净值减少以“-”号填列） | -83,131,516.38 | -10,620,221.10 | -93,751,737.48 |
| 其中：1. 基金申购款 | 5,044,097.18 | 588,005.92 | 5,632,103.10 |
| 2. 基金赎回款 | -88,175,613.56 | -11,208,227.02 | -99,383,840.58 |
| 四、本期向基金份额持有人分配利润产生的基金净值变动（净值减少以“-”号填列） | - | - | - |
| 五、期末所有者权益（基金净值） | 11,572,436.62 | -444,966.27 | 11,127,470.35 |

报表附注为财务报表的组成部分。

本报告 7.1 至 7.4 财务报表由下列负责人签署：

| | | |
|-------------|--------------|--------------|
| _____ 饶雄 | _____ 许艺然 | _____ 李志朋 |
| 基金管理人负责人 | 主管会计工作负责人 | 会计机构负责人 |

7.4 报表附注

7.4.1 基金基本情况

红塔红土稳健回报灵活配置混合型发起式证券投资基金（以下简称“本基金”），系经中国证券监督管理委员会（以下简称“中国证监会”）证监许可【2015】2265 号《关于准予红塔红土稳健回报灵活配置混合型发起式证券投资基金注册的批复》以及二零一七年二月八日机构部函【2017】306 号文《关于红塔红土稳健回报灵活配置混合型发起式证券投资基金延期募集备案的回函》的核准，由红塔红土基金管理有限公司（以下简称“红塔红土基金公司”）自 2017 年 2 月 20 日至 2017 年 3 月 20 日向社会公开发售募集，基金合同于 2017 年 3 月 24 日生效。本基金为契约型、开放式、发起式，存续期限不定。设立时募集的有效认购资金（本金）为人民币 110,336,608.46 元，在首次募集期间有效认购资金产生的利息为人民币 12,443.27 元，以上是实

收基金（本息）合计为人民币 110,349,051.73 元，折合 110,349,051.73 份基金份额。本基金的基金管理人为红塔红土基金管理有限公司，注册登记机构为红塔红土基金管理有限公司，基金托管人为广州农村商业银行股份有限公司（以下简称“广州农商行”）。

本基金的投资范围为具有较好流动性的金融工具，包括国内依法发行上市的股票（包含中小板、创业板及其他经中国证监会核准上市的股票）、固定收益类资产（包括国债、金融债、央行票据、企业债、公司债、次级债、可转换债券、分离交易可转债、中期票据、短期融资券、中小企业私募债、资产支持证券、债券回购、银行存款及现金等）、衍生工具（股指期货、权证），以及法律法规或中国证监会允许基金投资的其他金融工具。

基金的投资组合比例为：股票投资占基金资产的比例为 0% - 95%；债券等固定收益类资产占基金资产的比例不低于 5%；权证投资占基金资产净值的 0%-3%；在扣除股指期货合约需缴纳的交易保证金后，现金或者到期日在一年以内的政府债券不低于基金资产净值的 5%。如法律法规或监管机构以后允许基金投资其他品种或对投资比例要求有变更的，基金管理人在履行适当程序后，可以做出相应调整。

本基金的业绩比较基准为：沪深 300 指数×55%+中债总指数（财富）×45%。

7.4.2 会计报表的编制基础

本财务报表系按照财政部颁布的《企业会计准则—基本准则》以及其后颁布及修订的具体会计准则、应用指南、解释以及其他相关规定（以下合称“企业会计准则”）编制，同时，对于在具体会计核算和信息披露方面，也参考了中国证券投资基金业协会修订并发布的《证券投资基金会计核算业务指引》、中国证监会制定的《中国证券监督管理委员会关于证券投资基金估值业务的指导意见》、《公开募集证券投资基金信息披露管理办法》、《证券投资基金信息披露内容与格式准则》第 2 号《年度报告的内容与格式》、《证券投资基金信息披露编报规则》第 3 号《会计报表附注的编制及披露》、《证券投资基金信息披露 XBRL 模板第 3 号〈年度报告和中期报告〉》及其他中国证监会及中国证券投资基金业协会颁布的相关规定。

本财务报表以本基金持续经营为基础列报。

7.4.3 遵循企业会计准则及其他有关规定的声明

本财务报表符合企业会计准则的要求，真实、完整地反映了本基金于 2019 年 12 月 31 日的财务状况以及 2019 年度的经营成果和净值变动情况。

7.4.4 重要会计政策和会计估计

本基金财务报表所载财务信息根据下列依照企业会计准则、《证券投资基金会计核算业务指引》和其他相关规定所厘定的主要会计政策和会计估计编制。

7.4.4.1 会计年度

本基金会计年度采用公历年度，即每年 1 月 1 日起至 12 月 31 日止。

7.4.4.2 记账本位币

本基金记账本位币和编制本财务报表所采用的货币均为人民币。除有特别说明外，均以人民币元为单位表示。

7.4.4.3 金融资产和金融负债的分类

金融工具是指形成本基金的金融资产（或负债），并形成其他单位的金融负债（或资产）或权益工具的合同。

（1）金融资产分类

本基金的金融资产于初始确认时分为以下两类：以公允价值计量且其变动计入当期损益的金融资产及贷款和应收款项；

本基金持有的以公允价值计量且其变动计入当期损益的金融资产主要包括股票、债券、基金和衍生工具等投资。

本基金持有的其他金融资产分类为应收款项，包括银行存款、结算备付金、买入返售金融资产和各类应收款项等。

（2）金融负债分类

本基金的金融负债于初始确认时归类为以公允价值计量且其变动计入当期损益的金融负债和其他金融负债。

本基金持有的金融负债均划分为其他金融负债，主要包括卖出回购金融资产款和各类应付款项等。

7.4.4.4 金融资产和金融负债的初始确认、后续计量和终止确认

初始确认

本基金于成为金融工具合同的一方时确认一项金融资产或金融负债，按照取得时的公允价值作为初始确认金额。划分为以公允价值计量且其变动计入当期损益的金融资产取得时发生的相关交易费用计入当期损益；应收款项及其他金融负债的相关交易费用计入初始确认金额。

后续计量

以公允价值计量且其变动计入当期损益的金融资产采用公允价值进行后续计量。在持有该类金融资产期间取得的利息或现金股利，应当确认为当期收益。每日，本基金将以公允价值计量且其变动计入当期损益的金融资产或金融负债的公允价值变动计入当期损益；应收款项及其他金融

负债采用实际利率法，按照摊余成本进行后续计量，其摊销或减值产生的利得或损失，均计入当期损益。

终止确认

当收取该金融资产现金流量的合同权利终止，或该金融资产已转移，且符合金融资产转移的终止确认条件的，金融资产将终止确认；

当金融负债的现时义务全部或部分已经解除的，该金融负债或其一部分将终止确认；

处置该金融资产或金融负债时，其公允价值与初始入账金额之间的差额应确认为投资收益，同时调整公允价值变动收益。

金融资产转移

本基金已将金融资产所有权上几乎所有的风险和报酬转移给转入方的，终止确认该金融资产；保留了金融资产所有权上几乎所有的风险和报酬的，不终止确认该金融资产；本基金既没有转移也没有保留金融资产所有权上几乎所有的风险和报酬的，分别下列情况处理：放弃了对该金融资产控制的，终止确认该金融资产并确认产生的资产和负债；未放弃对该金融资产控制的，按照其继续涉入所转移金融资产的程度确认有关金融资产，并相应确认有关负债。

7.4.4.5 金融资产和金融负债的估值原则

公允价值，是指市场参与者在计量日发生的有序交易中，出售一项资产所能收到或者转移一项负债所需支付的价格。本基金以公允价值计量相关资产或负债，假定出售资产或者转移负债的有序交易在相关资产或负债的主要市场进行；不存在主要市场的，本基金假定该交易在相关资产或负债的最有利市场进行。主要市场(或最有利市场)是本基金在计量日能够进入的交易市场。本基金采用市场参与者在对该资产或负债定价时为实现其经济利益最大化所使用的假设。

在财务报表中以公允价值计量或披露的资产和负债，根据对公允价值计量整体而言具有重要意义的最低层次输入值，确定所属的公允价值层次：第一层次输入值，在计量日能够取得的相同资产或负债在活跃市场上未经调整的报价；第二层次输入值，除第一层次输入值外相关资产或负债直接或间接可观察的输入值；第三层次输入值，相关资产或负债的不可观察输入值。

每个资产负债表日，本基金对在财务报表中确认的持续以公允价值计量的资产和负债进行重新评估，以确定是否在公允价值计量层次之间发生转换。

本基金持有的股票、债券、基金和衍生工具等投资按如下原则确定公允价值并进行估值：

(1) 存在活跃市场的金融工具按照估值日能够取得的相同资产或负债在活跃市场上未调整的报价作为公允价值；估值日无报价且最近交易日后未发生影响公允价值计量的重大事件的，应采用最近交易日的报价确定公允价值。有充足证据表明估值日或最近交易日的报价不能真实反映公

允价值的，应对报价进行调整，确定公允价值。

(2)与上述投资品种相同，但具有不同特征的，应以相同资产或负债的公允价值为基础，并在估值技术中考虑不同特征因素的影响。特征是指对资产出售或使用的限制等，如果该限制是针对资产持有者的，那么在估值技术中不应将该限制作为特征考虑。此外，基金管理人不应考虑因大量持有相关资产或负债所产生的溢价或折价。

(3)不存在活跃市场的金融工具，应采用在当前情况下适用并且有足够可利用数据和其他信息支持的估值技术确定公允价值。采用估值技术确定公允价值时，应优先使用可观察输入值，只有在无法取得相关资产或负债可观察输入值或取得不切实可行的情况下，才使用不可观察输入值。

(4)如有确凿证据表明按上述方法进行估值不能客观反映其公允价值的，基金管理人可根据具体情况与基金托管人商定后，按最能反映公允价值的方法估值；

(5)如有新增事项，按国家最新规定估值。

7.4.4.6 金融资产和金融负债的抵销

当本基金同时满足下列条件时，金融资产和金融负债以相互抵销后的净额在资产负债表内列示：具有抵销已确认金额的法定权利，且该种法定权利是当前可执行的；计划以净额结算，或同时变现该金融资产和清偿该金融负债。

7.4.4.7 实收基金

实收基金为对外发行的基金份额总额所对应的金额。由于申购和赎回引起的实收基金份额变动分别于基金申购确认日及基金赎回确认日确认。上述申购和赎回分别包括基金转换所引起的转入基金的实收基金增加和转出基金的实收基金减少。

7.4.4.8 损益平准金

损益平准金包括已实现损益平准金和未实现损益平准金。已实现损益平准金指在申购或赎回基金份额时，申购或赎回款项中包含的按累计未分配的已实现收益/（损失）占基金净值比例计算的金额。未实现损益平准金指在申购或赎回基金份额时，申购或赎回款项中包含的按累计未实现利得/（损失）占基金净值比例计算的金额。损益平准金于基金申购确认日或基金赎回确认日确认。

未实现损益平准金与已实现损益平准金均在“损益平准金”科目中核算，并于期末全额转入“未分配利润/（累计亏损）”。

7.4.4.9 收入/(损失)的确认和计量

(1)存款利息收入按存款的本金与适用的利率逐日计提的金额入账。若提前支取定期存款，按协议规定的利率及持有期重新计算存款利息收入，并根据提前支取所实际收到的利息收入与账面

已确认的利息收入的差额确认利息损失，列入利息收入减项，存款利息收入以净额列示；

(2) 债券利息收入按债券票面价值与票面利率或内含票面利率计算的金额扣除应由债券发行企业代扣代缴的个人所得税后的净额确认，在债券实际持有期内逐日计提；

(3) 资产支持证券利息收入按证券票面价值与票面利率计算的金额，扣除应由资产支持证券发行企业代扣代缴的个人所得税后的净额确认，在证券实际持有期内逐日计提；

(4) 买入返售金融资产收入，按买入返售金融资产的摊余成本及实际利率（当实际利率与合同利率差异较小时，也可以用合同利率），在回购期内逐日计提；

(5) 股票投资收益/（损失）于卖出股票成交日确认，并按卖出股票成交金额与其成本的差额入账；

(6) 债券投资收益/（损失）于卖出债券成交日确认，并按卖出债券成交总额与其成本、应收利息的差额入账；

(7) 衍生工具收益/（损失）于卖出衍生工具成交日确认，并按卖出衍生工具成交金额与其成本的差额入账；

(8) 股利收益于除息日确认，并按上市公司宣告的分红派息比例计算的金额扣除应由上市公司代扣代缴的个人所得税后的净额入账；

(9) 公允价值变动收益/（损失）系本基金持有的采用公允价值模式计量的交易性金融资产、交易性金融负债等公允价值变动形成的应计入当期损益的利得或损失；

(10) 其他收入在主要风险和报酬已经转移给对方，经济利益很可能流入且金额可以可靠计量的时候确认。

7.4.4.10 费用的确认和计量

(1) 基金管理费按前一日基金资产净值的 0.80% 的年费率逐日计提；

(2) 基金托管费按前一日基金资产净值的 0.15% 的年费率逐日计提；

(3) 基金销售服务费：本基金 A 类基金份额不收取销售服务费，C 类基金份额的销售服务费按前一日 C 类基金资产净值的 0.25% 年费率逐日计提；

(4) 卖出回购金融资产支出，按卖出回购金融资产的摊余成本及实际利率（当实际利率与合同利率差异较小时，也可以用合同利率）在回购期内逐日计提；

(5) 其他费用系根据有关法规及相应协议规定，按实际支出金额，列入当期基金费用。如果影响基金份额净值小数点后第四位的，则采用待摊或预提的方法。

7.4.4.11 基金的收益分配政策

本基金收益分配应遵循下列原则：

(1) 由于本基金 A 类基金份额不收取销售服务费，而 C 类基金份额收取销售服务费，各基金份额类别对应的可供分配利润将有所不同，本基金同一类别的每一基金份额享有同等分配权；

(2) 基金收益分配采用现金或红利再投资方式，投资人可选择获取现金红利或将现金红利自动转为相应类别的基金份额进行再投资；基金份额持有人事先未做出选择的，默认的分红方式为现金红利；

(3) 基金收益分配后每一类基金份额净值均不能低于面值，即基金收益分配基准日的基金份额净值减去每单位基金份额收益分配金额后不能低于面值；

(4) 在符合上述基金收益分配的前提下，本基金每年收益分配至多六次，每次基金收益分配比例不得低于可供分配利润的 30%；

(5) 若基金合同生效不满 3 个月则可不进行收益分配；

(6) 法律法规或监管机构另有规定的从其规定。

7.4.4.12 分部报告

截至本报告期末，本基金仅在中国大陆境内从事证券投资单一业务，因此，无需作披露的分部报告。

7.4.4.13 其他重要的会计政策和会计估计

本基金本报告期无需要说明的其他重要会计政策和会计估计事项。

7.4.5 会计政策和会计估计变更以及差错更正的说明

7.4.5.1 会计政策变更的说明

本基金本报告期无需要说明的会计政策变更。

7.4.5.2 会计估计变更的说明

本基金本报告期无需要说明的会计估计变更。

7.4.5.3 差错更正的说明

本基金本报告期无需要说明的重大会计差错更正。

7.4.6 税项

(1) 印花税

经国务院批准，财政部、国家税务总局研究决定，证券（股票）交易印花税税率为 1%，由出让方缴纳。

股权分置改革过程中因非流通股股东向流通股股东支付对价而发生的股权转让，暂免征收印花税。

(2) 增值税、企业所得税

根据财政部、国家税务总局财税[2016]36号文《关于全面推开营业税改增值税试点的通知》的规定，经国务院批准，自2016年5月1日起在全国范围内全面推开营业税改征增值税试点，金融业纳入试点范围，由缴纳营业税改为缴纳增值税。对证券投资基金（封闭式证券投资基金，开放式证券投资基金）管理人运用基金买卖股票、债券的转让收入免征增值税；国债、地方政府债利息收入以及金融同业往来利息收入免征增值税；存款利息收入不征收增值税。

根据财政部、国家税务总局财税[2016]46号文《关于进一步明确全面推开营改增试点金融业有关政策的通知》的规定，金融机构开展的质押式买入返售金融商品业务及持有政策性金融债券取得的利息收入属于金融同业往来利息收入。

根据财政部、国家税务总局财税[2016]70号文《关于金融机构同业往来等增值税政策的补充通知》的规定，金融机构开展的买断式买入返售金融商品业务、同业存款、同业存单以及持有金融债券取得的利息收入属于金融同业往来利息收入。

根据财政部、国家税务总局财税[2016]140号文《关于明确金融、房地产开发、教育辅助服务等增值税政策的通知》的规定，资管产品运营过程中发生的增值税应税行为，以资管产品管理人为增值税纳税人。

根据财政部、国家税务总局财税[2017]56号文《关于资管产品增值税有关问题的通知》的规定，自2018年1月1日起，资管产品管理人运营资管产品过程中发生的增值税应税行为（以下简称“资管产品运营业务”），暂适用简易计税方法，按照3%的征收率缴纳增值税，资管产品管理人未分别核算资管产品运营业务和其他业务的销售额和增值税应纳税额的除外。资管产品管理人可选择分别或汇总核算资管产品运营业务销售额和增值税应纳税额。对资管产品在2018年1月1日前运营过程中发生的增值税应税行为，未缴纳增值税的，不再缴纳；已缴纳增值税的，已纳税额从资管产品管理人以后月份的增值税应纳税额中抵减。

根据财政部、国家税务总局财税[2017]90号文《关于租入固定资产进项税额抵扣等增值税政策的通知》，自2018年1月1日起，资管产品管理人运营资管产品提供贷款服务，以2018年1月1日起产生的利息及利息性质的收入为销售额；转让2017年12月31日前取得的股票（不包括限售股）、债券、基金、非货物期货，可以选择按照实际买入价计算销售额，或者以2017年最后一个交易日的股票收盘价（2017年最后一个交易日处于停牌期间的股票，为停牌前最后一个交易日收盘价）、债券估值（中债金融估值中心有限公司或中证指数有限公司提供的债券估值）、基金

份额净值、非货物期货结算价格作为买入价计算销售额。

根据财政部、国家税务总局财税[2008]1 号文《关于企业所得税若干优惠政策的通知》的规定，对证券投资基金从证券市场中取得的收入，包括买卖股票、债券的差价收入，股权的股息、红利收入，债券的利息收入及其他收入，暂不征收企业所得税。

股权分置改革中非流通股股东通过对价方式向流通股股东支付的股份、现金等收入，暂免征收流通股股东应缴纳的企业所得税。

(3) 个人所得税

根据财政部、国家税务总局财税[2008]132 号《财政部国家税务总局关于储蓄存款利息所得有关个人所得税政策的通知》，自 2008 年 10 月 9 日起暂免征收储蓄存款利息所得个人所得税。

根据财政部、国家税务总局、中国证监会财税[2012]85 号文《关于实施上市公司股息红利差别化个人所得税政策有关问题的通知》的规定，自 2013 年 1 月 1 日起，证券投资基金从公开发行和转让市场取得的上市公司股票，持股期限在 1 个月以内（含 1 个月）的，其股息红利所得全额计入应纳税所得额；持股期限在 1 个月以上至 1 年（含 1 年）的，暂减按 50% 计入应纳税所得额；持股期限超过 1 年的，暂减按 25% 计入应纳税所得额。上述所得统一适用 20% 的税率计征个人所得税。

根据财政部、国家税务总局、中国证监会财税[2015]101 号文《关于上市公司股息红利差别化个人所得税政策有关问题的通知》的规定，自 2015 年 9 月 8 日起，证券投资基金从公开发行和转让市场取得的上市公司股票，持股期限超过 1 年的，股息红利所得暂免征收个人所得税。

股权分置改革中非流通股股东通过对价方式向流通股股东支付的股份、现金等收入，暂免征收流通股股东应缴纳的个人所得税。

7.4.7 重要财务报表项目的说明

7.4.7.1 银行存款

单位：人民币元

| 项目 | 本期末 2019 年 12 月 31 日 | 上年度末 2018 年 12 月 31 日 |
|----------------|-------------------------|--------------------------|
| 活期存款 | 1,560,192.52 | 837,681.91 |
| 定期存款 | - | - |
| 其中：存款期限 1 个月以内 | - | - |
| 存款期限 1-3 个月 | - | - |
| 存款期限 3 个月以上 | - | - |
| 其他存款 | - | - |
| 合计： | 1,560,192.52 | 837,681.91 |

7.4.7.2 交易性金融资产

单位：人民币元

| 项目 | 本期末 2019年12月31日 | | |
|---------------|---------------------|----------------|---------------|
| | 成本 | 公允价值 | 公允价值变动 |
| 股票 | 67,186,675.92 | 74,127,631.81 | 6,940,955.89 |
| 贵金属投资-金交所黄金合约 | - | - | - |
| 债券 | 交易所市场 | - | - |
| | 银行间市场 | 68,339,880.00 | 68,275,000.00 |
| | 合计 | 68,339,880.00 | 68,275,000.00 |
| 资产支持证券 | - | - | - |
| 基金 | - | - | - |
| 其他 | - | - | - |
| 合计 | 135,526,555.92 | 142,402,631.81 | 6,876,075.89 |
| 项目 | 上年度末 2018年12月31日 | | |
| | 成本 | 公允价值 | 公允价值变动 |
| 股票 | 4,223,269.69 | 4,121,871.00 | -101,398.69 |
| 贵金属投资-金交所黄金合约 | - | - | - |
| 债券 | 交易所市场 | 600,884.90 | 602,640.00 |
| | 银行间市场 | - | - |
| | 合计 | 600,884.90 | 602,640.00 |
| 资产支持证券 | - | - | - |
| 基金 | - | - | - |
| 其他 | - | - | - |
| 合计 | 4,824,154.59 | 4,724,511.00 | -99,643.59 |

7.4.7.3 衍生金融资产/负债

注：无。

7.4.7.4 买入返售金融资产

7.4.7.4.1 各项买入返售金融资产期末余额

单位：人民币元

| 项目 | 本期末 2019年12月31日 | |
|-------|--------------------|-----------|
| | 账面余额 | 其中：买断式逆回购 |
| 交易所市场 | - | - |

| | | |
|-------|---------------------|-----------|
| 银行间市场 | - | - |
| 项目 | 上年度末 2018年12月31日 | |
| | 账面余额 | 其中：买断式逆回购 |
| 交易所市场 | 5,400,000.00 | - |
| 银行间市场 | - | - |
| 合计 | 5,400,000.00 | - |

7.4.7.4.2 期末买断式逆回购交易中取得的债券

注：无。

7.4.7.5 应收利息

单位：人民币元

| 项目 | 本期末 2019年12月31日 | 上年度末 2018年12月31日 |
|------------|--------------------|---------------------|
| 应收活期存款利息 | 1,516.28 | 684.06 |
| 应收定期存款利息 | - | - |
| 应收其他存款利息 | - | - |
| 应收结算备付金利息 | 189.31 | 5.39 |
| 应收债券利息 | 1,241,186.32 | 16,776.99 |
| 应收资产支持证券利息 | - | - |
| 应收买入返售证券利息 | - | -1,505.35 |
| 应收申购款利息 | - | - |
| 应收黄金合约拆借孳息 | - | - |
| 其他 | 17.38 | 5.72 |
| 合计 | 1,242,909.29 | 15,966.81 |

注：其他为应收结算保证金利息。

7.4.7.6 其他资产

注：无。

7.4.7.7 应付交易费用

单位：人民币元

| 项目 | 本期末 2019年12月31日 | 上年度末 2018年12月31日 |
|-------------|--------------------|---------------------|
| 交易所市场应付交易费用 | 33,887.08 | 8,487.55 |
| 银行间市场应付交易费用 | 4,290.49 | - |
| 合计 | 38,177.57 | 8,487.55 |

7.4.7.8 其他负债

单位：人民币元

| 项目 | 本期末 2019年12月31日 | 上年度末 2018年12月31日 |
|-------------|--------------------|---------------------|
| 应付券商交易单元保证金 | - | - |
| 应付赎回费 | 1.92 | - |
| 预提审计费 | 50,000.00 | 50,000.00 |
| 预提信息披露费 | - | - |
| 合计 | 50,001.92 | 50,000.00 |

7.4.7.9 实收基金

金额单位：人民币元

| 红塔红土稳健回报 A | | |
|---------------|-----------------------------|---------------|
| 项目 | 本期 2019年1月1日至2019年12月31日 | |
| | 基金份额（份） | 账面金额 |
| 上年度末 | 1,048,930.16 | 1,048,930.16 |
| 本期申购 | 1,826,913.38 | 1,826,913.38 |
| 本期赎回（以“-”号填列） | -2,445,446.11 | -2,445,446.11 |
| - 基金拆分/份额折算前 | - | - |
| 基金拆分/份额折算变动份额 | - | - |
| 本期申购 | - | - |
| 本期赎回（以“-”号填列） | - | - |
| 本期末 | 430,397.43 | 430,397.43 |

金额单位：人民币元

| 红塔红土稳健回报 C | | |
|---------------|-----------------------------|-----------------|
| 项目 | 本期 2019年1月1日至2019年12月31日 | |
| | 基金份额（份） | 账面金额 |
| 上年度末 | 10,523,506.46 | 10,523,506.46 |
| 本期申购 | 241,695,308.06 | 241,695,308.06 |
| 本期赎回（以“-”号填列） | -152,471,582.96 | -152,471,582.96 |
| - 基金拆分/份额折算前 | - | - |
| 基金拆分/份额折算变动份额 | - | - |
| 本期申购 | - | - |
| 本期赎回（以“-”号填列） | - | - |
| 本期末 | 99,747,231.56 | 99,747,231.56 |

注：本期申购包含基金转换入份额及金额，本期赎回包含转换出份额及金额。

7.4.7.10 未分配利润

单位：人民币元

| 红塔红土稳健回报 A | | | |
|----------------|---------------|-------------|-------------|
| 项目 | 已实现部分 | 未实现部分 | 未分配利润合计 |
| 上年度末 | 408,455.66 | -333,939.29 | 74,516.37 |
| 本期利润 | 159,108.09 | 23,390.15 | 182,498.24 |
| 本期基金份额交易产生的变动数 | -296,445.78 | 188,218.87 | -108,226.91 |
| 其中：基金申购款 | 914,382.55 | -546,384.57 | 367,997.98 |
| 基金赎回款 | -1,210,828.33 | 734,603.44 | -476,224.89 |
| 本期已分配利润 | - | - | - |
| 本期末 | 271,117.97 | -122,330.27 | 148,787.70 |

单位：人民币元

| 红塔红土稳健回报 C | | | |
|----------------|----------------|----------------|----------------|
| 项目 | 已实现部分 | 未实现部分 | 未分配利润合计 |
| 上年度末 | 2,746,102.85 | -3,265,585.49 | -519,482.64 |
| 本期利润 | 22,540,184.47 | 6,952,329.33 | 29,492,513.80 |
| 本期基金份额交易产生的变动数 | 19,638,360.10 | -31,649,062.43 | -12,010,702.33 |
| 其中：基金申购款 | 82,634,811.14 | -76,018,238.88 | 6,616,572.26 |
| 基金赎回款 | -62,996,451.04 | 44,369,176.45 | -18,627,274.59 |
| 本期已分配利润 | - | - | - |
| 本期末 | 44,924,647.42 | -27,962,318.59 | 16,962,328.83 |

7.4.7.11 存款利息收入

单位：人民币元

| 项目 | 本期 | 上年度可比期间 |
|-----------|-----------------------|-----------------------|
| | 2019年1月1日至2019年12月31日 | 2018年1月1日至2018年12月31日 |
| 活期存款利息收入 | 40,798.54 | 29,449.89 |
| 定期存款利息收入 | - | - |
| 其他存款利息收入 | - | - |
| 结算备付金利息收入 | 8,326.23 | 2,302.38 |
| 其他 | 1,425.37 | 468.18 |
| 合计 | 50,550.14 | 32,220.45 |

注：其他为结算保证金利息收入及认申购款利息收入。

7.4.7.12 股票投资收益**7.4.7.12.1 股票投资收益——买卖股票差价收入**

单位：人民币元

| 项目 | 本期 2019年1月1日至2019 年12月31日 | 上年度可比期间 2018年1月1日至2018 年12月31日 |
|------------|---------------------------------|--------------------------------------|
| 卖出股票成交总额 | 99,708,480.57 | 74,835,535.74 |
| 减：卖出股票成本总额 | 79,635,153.38 | 65,363,426.49 |
| 买卖股票差价收入 | 20,073,327.19 | 9,472,109.25 |

7.4.7.13 债券投资收益**7.4.7.13.1 债券投资收益项目构成**

单位：人民币元

| 项目 | 本期 2019年1月1日至2019 年12月31日 | 上年度可比期间 2018年1月1日至2018年 12月31日 |
|-------------------------------|---------------------------------|--------------------------------------|
| 债券投资收益——买卖债券（、债转股及债券到期兑付）差价收入 | 110,447.49 | -265,232.23 |
| 债券投资收益——赎回差价收入 | - | - |
| 债券投资收益——申购差价收入 | - | - |
| 合计 | 110,447.49 | -265,232.23 |

7.4.7.13.2 债券投资收益——买卖债券差价收入

单位：人民币元

| 项目 | 本期 2019年1月1日至2019 年12月31日 | 上年度可比期间 2018年1月1日至2018年 12月31日 |
|-------------------------|---------------------------------|--------------------------------------|
| 卖出债券（、债转股及债券到期兑付）成交总额 | 244,178,836.39 | 52,246,186.88 |
| 减：卖出债券（、债转股及债券到期兑付）成本总额 | 240,956,002.88 | 51,270,744.79 |
| 减：应收利息总额 | 3,112,386.02 | 1,240,674.32 |
| 买卖债券差价收入 | 110,447.49 | -265,232.23 |

7.4.7.13.3 债券投资收益——赎回差价收入

注：无。

7.4.7.13.4 债券投资收益——申购差价收入

注：无。

7.4.7.13.5 资产支持证券投资收益

注：无。

7.4.7.14 贵金属投资收益

7.4.7.14.1 贵金属投资收益项目构成

注：无。

7.4.7.14.2 贵金属投资收益——买卖贵金属差价收入

注：无。

7.4.7.14.3 贵金属投资收益——赎回差价收入

注：无。

7.4.7.14.4 贵金属投资收益——申购差价收入

注：无。

7.4.7.15 衍生工具收益

7.4.7.15.1 衍生工具收益——买卖权证差价收入

注：无。

7.4.7.15.2 衍生工具收益 ——其他投资收益

注：无。

7.4.7.16 股利收益

单位：人民币元

| 项目 | 本期 2019年1月1日至2019年12月31日 | 上年度可比期间 2018年1月1日至2018年12月31日 |
|-------------|-----------------------------|----------------------------------|
| 股票投资产生的股利收益 | 1,974,298.34 | -20,201.92 |
| 基金投资产生的股利收益 | - | - |
| 合计 | 1,974,298.34 | -20,201.92 |

7.4.7.17 公允价值变动收益

单位：人民币元

| 项目名称 | 本期 | 上年度可比期间 |
|------|----|---------|
|------|----|---------|

| | 2019年1月1日至2019年12月31日 | 2018年1月1日至2018年12月31日 |
|------------------------|-----------------------|-----------------------|
| 1. 交易性金融资产 | 6,975,719.48 | -10,045,928.42 |
| ——股票投资 | 7,042,354.58 | -10,383,428.31 |
| ——债券投资 | -66,635.10 | 337,499.89 |
| ——资产支持证券投资 | - | - |
| ——贵金属投资 | - | - |
| ——其他 | - | - |
| 2. 衍生工具 | - | - |
| ——权证投资 | - | - |
| 3. 其他 | - | - |
| 减：应税金融商品公允价值变动产生的预估增值税 | - | - |
| 合计 | 6,975,719.48 | -10,045,928.42 |

7.4.7.18 其他收入

单位：人民币元

| 项目 | 本期 2019年1月1日至2019年12月31日 | 上年度可比期间 2018年1月1日至2018年12月31日 |
|---------|-----------------------------|----------------------------------|
| 基金赎回费收入 | 40,631.86 | 23,936.02 |
| 基金转换费收入 | 11.68 | 50.08 |
| 合计 | 40,643.54 | 23,986.10 |

7.4.7.19 交易费用

单位：人民币元

| 项目 | 本期 2019年1月1日至2019年12月31日 | 上年度可比期间 2018年1月1日至2018年12月31日 |
|-----------|-----------------------------|----------------------------------|
| 交易所市场交易费用 | 405,450.87 | 169,372.51 |
| 银行间市场交易费用 | 6,725.00 | 1,025.00 |
| 交易基金产生的费用 | - | - |
| 其中：申购费 | - | - |
| 赎回费 | - | - |
| 合计 | 412,175.87 | 170,397.51 |

7.4.7.20 其他费用

单位：人民币元

| 项目 | 本期 2019年1月1日至2019 年12月31日 | 上年度可比期间 2018年1月1日至2018年 12月31日 |
|---------|---------------------------------|--------------------------------------|
| 审计费用 | 50,000.00 | 50,000.00 |
| 信息披露费 | 80,000.00 | 20,000.00 |
| 债券账户维护费 | 36,000.00 | 36,000.00 |
| 其他 | 1,200.00 | 1,200.00 |
| 合计 | 167,200.00 | 107,200.00 |

注：其他为上交所账户查询费。

7.4.7.21 分部报告

截至本期末，本基金仅在中国大陆境内从事证券投资单一业务，因此，无需作披露的分部报告。

7.4.8 或有事项、资产负债表日后事项的说明

7.4.8.1 或有事项

截至资产负债表日，本基金无需要说明的重大或有事项。

7.4.8.2 资产负债表日后事项

根据红塔红土稳健回报灵活配置混合型发起式证券投资基金分红公告，本基金于资产负债表日后、财务报表批准日前批准、公告或实施的利润分配的情况如下：

向截至 2020 年 4 月 20 日止在本基金注册登记机构登记在册的 A 类基金份额持有人按每 10 份基金份额派发红利人民币 0.90 元，A 类基金实际分配收益金额为人民币 8,125,777.83 元，包括现金形式发放金额人民币 8,124,818.83 元及再投资形式发放金额人民币 959.00 元；向截至 2020 年 4 月 20 日止在本基金注册登记机构登记在册的 C 类基金份额持有人按每 10 份基金份额派发红利人民币 0.40 元，C 类基金实际分配收益金额为人民币 471,502.31 元，包括现金形式发放金额人民币 471,329.79 元及再投资形式发放金额人民币 172.52 元；

截至财务报表批准日，除上述事项外，本基金无其他需要披露的资产负债表日后事项。

7.4.9 关联方关系

| 关联方名称 | 与本基金的关系 |
|--------------------|---------------------|
| 红塔红土基金公司 | 基金管理人、注册登记机构、基金销售机构 |
| 广州农村商业银行 | 基金托管人 |
| 红塔证券股份有限公司（“红塔证券”） | 基金管理人的股东、基金销售机构 |
| 深圳市创新投资集团有限公司 | 基金管理人的股东 |
| 北京市华远集团有限公司 | 基金管理人的股东 |

| | |
|---------------|-----------|
| 深圳市红塔资产管理有限公司 | 基金管理人的子公司 |
|---------------|-----------|

注：以下关联交易均在正常业务范围内按一般商业条款订立。

7.4.10 本报告期及上年度可比期间的关联方交易

7.4.10.1 通过关联方交易单元进行的交易

7.4.10.1.1 股票交易

金额单位：人民币元

| 关联方名称 | 本期 2019年1月1日至2019年12月31日 | | 上年度可比期间 2018年1月1日至2018年12月31日 | |
|-------|-----------------------------|----------------------|----------------------------------|----------------------|
| | 成交金额 | 占当期股票 成交总额的 比例 | 成交金额 | 占当期股票 成交总额的 比例 |
| 红塔证券 | 48,006,717.85 | 22.18% | - | - |

7.4.10.1.2 债券交易

金额单位：人民币元

| 关联方名称 | 本期 2019年1月1日至2019年12月31日 | | 上年度可比期间 2018年1月1日至2018年12月31日 | |
|-------|-----------------------------|----------------------|----------------------------------|----------------------|
| | 成交金额 | 占当期债券 成交总额的 比例 | 成交金额 | 占当期债券 成交总额的 比例 |
| 红塔证券 | 14,126,752.96 | 20.40% | - | - |

7.4.10.1.3 债券回购交易

金额单位：人民币元

| 关联方名称 | 本期 2019年1月1日至2019年12月31日 | | 上年度可比期间 2018年1月1日至2018年12月31日 | |
|-------|-----------------------------|----------------------------|----------------------------------|----------------------------|
| | 回购成交金额 | 占当期债券 回购 成交总额的 比例 | 回购成交金额 | 占当期债券 回购 成交总额的 比例 |
| 红塔证券 | 234,200,000.00 | 24.39% | - | - |

7.4.10.1.4 权证交易

注：无。

7.4.10.1.5 应支付关联方的佣金

金额单位：人民币元

| 关联方名称 | 本期 2019年1月1日至2019年12月31日 | | | |
|-------|----------------------------------|----------------|----------|----------------------|
| | 当期 佣金 | 占当期佣金 总量的比例 | 期末应付佣金余额 | 占期末应付 佣金总额的 比例 |
| 红塔证券 | 44,708.16 | 22.18% | 347.38 | 1.03% |
| 关联方名称 | 上年度可比期间 2018年1月1日至2018年12月31日 | | | |
| | 当期 佣金 | 占当期佣金 总量的比例 | 期末应付佣金余额 | 占期末应付 佣金总额的 比例 |
| 红塔证券 | - | - | - | - |

7.4.10.2 关联方报酬**7.4.10.2.1 基金管理费**

单位：人民币元

| 项目 | 本期 2019年1月1日至2019年12 月31日 | 上年度可比期间 2018年1月1日至2018年12月31 日 |
|-----------------|---------------------------------|--------------------------------------|
| | 当期发生的基金应支付的管理费 | 1,065,253.86 |
| 其中：支付销售机构的客户维护费 | 13,074.95 | 2,889.29 |

注：基金管理费每日计提，按月支付。基金管理费按前一日的基金资产净值的0.80%年费率计提。

计算方法如下：

$$H = E \times 0.80\% \div \text{当年天数}$$

H 为每日应计提的基金管理费

E 为前一日的基金资产净值

7.4.10.2.2 基金托管费

单位：人民币元

| 项目 | 本期 2019年1月1日至2019年12 月31日 | 上年度可比期间 2018年1月1日至2018年12月31 日 |
|----|---------------------------------|--------------------------------------|
| | 当期发生的基金应支付的托管费 | 199,735.12 |

注：基金托管费每日计提，按月支付。基金托管费按前一日的基金资产净值的0.15%的年费率计

提。计算方法如下：

$$H=E \times 0.15\% \div \text{当年天数}$$

H 为每日应计提的基金托管费

E 为前一日的基金资产净值

7.4.10.2.3 销售服务费

单位：人民币元

| 获得销售服务费的各关联方名称 | 本期 2019 年 1 月 1 日至 2019 年 12 月 31 日 | | |
|----------------|---|------------|------------|
| | 当期发生的基金应支付的销售服务费 | | |
| | 红塔红土稳健回报 A | 红塔红土稳健回报 C | 合计 |
| 红塔红土基金公司 | - | 152,814.87 | 152,814.87 |
| 合计 | - | 152,814.87 | 152,814.87 |
| 获得销售服务费的各关联方名称 | 上年度可比期间 2018 年 1 月 1 日至 2018 年 12 月 31 日 | | |
| | 当期发生的基金应支付的销售服务费 | | |
| | 红塔红土稳健回报 A | 红塔红土稳健回报 C | 合计 |
| 红塔红土基金公司 | - | 26,989.62 | 26,989.62 |
| 合计 | - | 26,989.62 | 26,989.62 |

注：销售服务费每日计提，按月支付。本基金 A 类基金份额不收取销售服务费，C 类按前一日的基金资产净值的 0.25% 的年费率计提。计算方法如下：

$$H=E \times 0.25\% \div \text{当年天数}$$

H 为每日应支付的销售服务费

E 为前一日的基金资产净值

7.4.10.3 与关联方进行银行间同业市场的债券(含回购)交易

注：无。

7.4.10.4 各关联方投资本基金的情况

7.4.10.4.1 报告期内基金管理人运用固有资金投资本基金的情况

份额单位：份

| 项目 | 本期 2019 年 1 月 1 日至 2019 年 12 月 31 日 | |
|-------------------------------|--|------------|
| | 红塔红土稳健回报 A | 红塔红土稳健回报 C |
| 基金合同生效日（2017 年 3 月 24 日）持有的基金 | - | - |

| | | |
|-----------------------|---|---------------|
| 份额 | | |
| 期初持有的基金份额 | - | 10,003,150.00 |
| 期间申购/买入总份额 | - | - |
| 期间因拆分变动份额 | - | - |
| 减：期间赎回/卖出总份额 | - | - |
| 期末持有的基金份额 | - | 10,003,150.00 |
| 期末持有的基金份额 占基金总份额比例 | - | 9.9900% |

| 项目 | 上年度可比期间 2018年1月1日至2018年12月31日 | |
|----------------------------|----------------------------------|---------------|
| | 红塔红土稳健回报 A | 红塔红土稳健回报 C |
| 基金合同生效日（2017年3月24日）持有的基金份额 | - | - |
| 期初持有的基金份额 | - | 10,003,150.00 |
| 期间申购/买入总份额 | - | - |
| 期间因拆分变动份额 | - | - |
| 减：期间赎回/卖出总份额 | - | - |
| 期末持有的基金份额 | - | 10,003,150.00 |
| 期末持有的基金份额 占基金总份额比例 | - | 86.4400% |

注：1) 基金管理人持有本基金份额的交易费用按市场公开的交易费率计算并支付；

2) 根据《红塔红土稳健回报灵活配置混合型发起式证券投资基金招募说明书》的规定，发起资金认购本基金的金额不少于人民币 1,000 万元，且发起资金认购的基金份额持有期限不少于 3 年。2017 年 3 月 24 日(基金合同生效日)，红塔红土基金公司运用自有资金作为发起资金认购的本基金份额为 10,003,150.00 份，占本基金发起时份额总量的 9.07%。

7.4.10.4.2 报告期末除基金管理人之外的其他关联方投资本基金的情况

注：无。

7.4.10.5 由关联方保管的银行存款余额及当期产生的利息收入

单位：人民币元

| 关联方名称 | 本期 2019年1月1日至2019年12月31日 | | 上年度可比期间 2018年1月1日至2018年12月31日 | |
|----------|-----------------------------|-----------|----------------------------------|-----------|
| | 期末余额 | 当期利息收入 | 期末余额 | 当期利息收入 |
| 广州农村商业银行 | 1,560,192.52 | 40,798.54 | 837,681.91 | 29,449.89 |

注：本基金本期的活期银行存款由基金托管人广州农村商业银行保管，按银行同业利率计息。

7.4.10.6 本基金在承销期内参与关联方承销证券的情况

注：无。

7.4.10.7 其他关联交易事项的说明

注：无。

7.4.11 利润分配情况

注：无。

7.4.12 期末（2019 年 12 月 31 日）本基金持有的流通受限证券

7.4.12.1 因认购新发/增发证券而于期末持有的流通受限证券

金额单位：人民币元

| 7.4.12.1.1 受限证券类别：股票 | | | | | | | | | | |
|----------------------|------|------------------|-----------------|--------|-------|--------|--------------|--------------|--------------|----|
| 证券代码 | 证券名称 | 成功认购日 | 可流通日 | 流通受限类型 | 认购价格 | 期末估值单价 | 数量 (单位：股) | 期末成本总额 | 期末估值总额 | 备注 |
| 601077 | 渝农商行 | 2019 年 10 月 16 日 | 2020 年 4 月 29 日 | 新股锁定 | 7.36 | 6.26 | 147,778 | 1,087,646.08 | 925,090.28 | - |
| 601658 | 邮储银行 | 2019 年 12 月 2 日 | 2020 年 6 月 10 日 | 新股锁定 | 5.50 | 5.71 | 398,289 | 2,190,589.50 | 2,274,230.19 | - |
| 601916 | 浙商银行 | 2019 年 11 月 18 日 | 2020 年 5 月 26 日 | 新股锁定 | 4.94 | 4.66 | 294,195 | 1,453,323.30 | 1,370,948.70 | - |
| 688001 | 华兴源创 | 2019 年 7 月 1 日 | 2020 年 1 月 22 日 | 新股锁定 | 24.26 | 41.57 | 21,494 | 521,444.44 | 893,505.58 | - |
| 688009 | 中国通号 | 2019 年 7 月 12 日 | 2020 年 1 月 22 日 | 新股锁定 | 5.85 | 6.79 | 408,100 | 2,387,385.00 | 2,770,999.00 | - |
| 688366 | 昊海生科 | 2019 年 10 月 23 日 | 2020 年 4 月 30 日 | 新股锁定 | 89.23 | 79.78 | 2,711 | 241,902.53 | 216,283.58 | - |
| 688081 | 兴图新科 | 2019 年 12 月 26 日 | 2020 年 1 月 6 日 | 新股上市 | 28.21 | 28.21 | 2,628 | 74,135.88 | 74,135.88 | - |

| | | | | | | | | | | |
|--------|------|-------------|-----------|------|-------|-------|-------|-----------|-----------|---|
| | | | 日 | | | | | | | |
| 688181 | 八亿时空 | 2019年12月27日 | 2020年1月6日 | 新股上市 | 43.98 | 43.98 | 1,794 | 78,900.12 | 78,900.12 | - |

7.4.12.2 期末持有的暂时停牌等流通受限股票

注：无。

7.4.12.3 期末债券正回购交易中作为抵押的债券

7.4.12.3.1 银行间市场债券正回购

截至本报告期末 2019 年 12 月 31 日止，本基金从事银行间市场债券正回购交易形成的卖出回购证券款余额为人民币 27,999,758.00 元，是以如下债券作为质押：

金额单位：人民币元

| 债券代码 | 债券名称 | 回购到期日 | 期末估值单价 | 数量（张） | 期末估值总额 |
|-----------|---------------|----------------|--------|---------|---------------|
| 111909142 | 19 浦发银行 CD142 | 2020 年 1 月 8 日 | 96.98 | 100,000 | 9,698,000.00 |
| 111904067 | 19 中国银行 CD067 | 2020 年 1 月 8 日 | 97.09 | 100,000 | 9,709,000.00 |
| 111908122 | 19 中信银行 CD122 | 2020 年 1 月 8 日 | 96.97 | 100,000 | 9,697,000.00 |
| 合计 | | | | 300,000 | 29,104,000.00 |

7.4.12.3.2 交易所市场债券正回购

注：无。

7.4.13 金融工具风险及管理

7.4.13.1 风险管理政策和组织架构

本基金的基金管理人奉行全面风险管理体系的建设，建立了以风险控制委员会为核心的、由督察长、风险控制委员会、监察稽核部、金融工程小组和相关业务部门构成的风险管理架构体系。本基金的基金管理人在董事会下设立合规与风险管理委员会，负责制定风险管理的宏观政策，审议通过风险控制的总体措施等；在管理层层面设立风险控制委员会，讨论和制定公司日常经营过程中风险防范和控制措施；在业务操作层面风险管理职责主要由监察稽核部负责，协调金融工程小组及其他各部门完成运作风险管理，并进行投资风险分析与绩效评估。监察稽核部对公司总经

理负责，并由督察长分管。

本基金的基金管理人对于金融工具的风险管理方法主要是通过定性分析和定量分析的方法去估测各种风险产生的可能损失。从定性分析的角度出发，判断风险损失的严重程度和出现同类风险损失的频度。而从定量分析的角度出发，根据本基金的投资目标，结合基金资产所运用金融工具特征通过特定的风险量化指标、模型，日常的量化报告，确定风险损失的限度和相应置信程度，及时可靠地对各种风险进行监督、检查和评估，并通过相应决策，将风险控制在可承受的范围内。

7.4.13.2 信用风险

信用风险是指基金在交易过程中因交易对手未履行合约责任，或者基金所投资证券之发行人出现违约、拒绝支付到期本息等情况，导致基金资产损失和收益变化的风险。

本基金的基金管理人在交易前对交易对手的资信状况进行了充分的评估。本基金与银行存款相关的信用风险不重大。本基金在交易所进行的交易均以中国证券登记结算有限责任公司为交易对手完成证券交收和款项清算，违约风险可能性很小；在银行间同业市场进行交易前均对交易对手进行信用评估以控制相应的信用风险。

7.4.13.2.1 按短期信用评级列示的债券投资

注：无。

7.4.13.2.2 按短期信用评级列示的资产支持证券投资

注：无。

7.4.13.2.3 按短期信用评级列示的同业存单投资

单位：人民币元

| 短期信用评级 | 本期末 2019 年 12 月 31 日 | 上年度末 2018 年 12 月 31 日 |
|--------|-------------------------|--------------------------|
| A-1 | - | - |
| A-1 以下 | - | - |
| 未评级 | 58,205,000.00 | - |
| 合计 | 58,205,000.00 | - |

7.4.13.2.4 按长期信用评级列示的债券投资

单位：人民币元

| 长期信用评级 | 本期末 2019 年 12 月 31 日 | 上年度末 2018 年 12 月 31 日 |
|--------|-------------------------|--------------------------|
| AAA | - | - |
| AAA 以下 | - | - |

| | | |
|-----|---------------|------------|
| 未评级 | 10,070,000.00 | 602,640.00 |
| 合计 | 10,070,000.00 | 602,640.00 |

注：1、债券评级取自第三方评级机构的债项评级。

2、未评级债券为债券期限大于一年的政策性金融债。

3、债券投资以净价列示。

7.4.13.2.5 按长期信用评级列示的资产支持证券投资

注：无。

7.4.13.2.6 按长期信用评级列示的同业存单投资

注：无。

7.4.13.3 流动性风险

流动性风险是指基金管理人未能以合理价格及时变现基金资产以支付投资者赎回款项的风险。本基金的流动性风险一方面来自于基金份额持有人可随时要求赎回其持有的基金份额，另一方面来自于投资品种所处的交易市场不活跃而带来的变现困难。

7.4.13.3.1 金融资产和金融负债的到期期限分析

注：无。

7.4.13.3.2 报告期内本基金组合资产的流动性风险分析

本基金的基金管理人严格按照《公开募集证券投资基金运作管理办法》及《公开募集开放式证券投资基金流动性风险管理规定》等有关法规的要求建立健全开放式基金流动性风险管理的内部控制体系，审慎评估各类资产的流动性，针对性制定流动性风险管理措施，对本基金组合资产的流动性风险进行管理。本基金的基金管理人采用监控基金组合资产持仓集中度指标、逆回购交易的到期日与交易对手的集中度、流动性受限资产比例、基金组合资产中 7 个工作日可变现资产的可变现价值以及压力测试等方式防范流动性风险，并于开放日对本基金的申购赎回情况进行监控，保持基金投资组合中的可用现金头寸与之相匹配，确保本基金资产的变现能力与投资者赎回需求的匹配与平衡。本基金的基金管理人在基金合同中设计了巨额赎回条款，约定在非常情况下赎回申请的处理方式，控制因开放申购赎回模式带来的流动性风险，有效保障基金持有人利益。

本基金所持有证券均在证券交易所上市交易，或在银行间同业市场交易，除在附注 7.4.12 中列示的部分基金资产流通暂时受限制外（如有），其余均能及时变现。此外，本基金可通过卖出回购金融资产方式借入短期资金应对流动性需求，其上限一般不超过基金持有的债券资产的公允价值。除附注 7.4.12.3 中列示的卖出回购金融资产款余额（如有）将在 1 个月内到期且计息外，

本基金于资产负债表日所持有的金融负债的合同约定剩余到期日均为一年以内且一般不计息，可赎回基金份额净值无固定到期日且不计息，因此账面余额一般即为未折现的合约到期现金流量。

本报告期内，本基金未发生重大流动性风险事件。

7.4.13.4 市场风险

市场风险是指基金所持金融工具的公允价值或未来现金流量因所处市场各类价格因素的变动而发生波动的风险，包括利率风险、外汇风险和其他价格风险。

7.4.13.4.1 利率风险

利率风险是指金融工具的公允价值或现金流量受市场利率变动而发生波动的风险。利率敏感性金融工具均面临由于市场利率上升而导致公允价值下降的风险，其中浮动利率类金融工具还面临每个付息期间结束根据市场利率重新定价时对于未来现金流影响的风险。

本基金持有的利率敏感性资产主要为银行存款、结算备付金、存出保证金、债券投资及买入返售金融资产等，本基金的基金管理人定期对本基金面临的利率敏感性缺口进行监控，并通过调整投资组合的久期等方法对上述利率风险进行管理。下表统计了本基金面临的利率风险敞口。表中所示为本基金资产及负债的公允价值，并按照合同约定的利率重新定价日或到期日孰早者予以分类。

7.4.13.4.1.1 利率风险敞口

单位：人民币元

| 本期末 2019年12月31日 | 1个月以内 | 1-3个月 | 3个月-1年 | 1-5年 | 5年以上 | 不计息 | 合计 |
|--------------------|---------------|----------------|--------|------|----------------|--------------|----------------|
| 资产 | | | | | | | |
| 银行存款 | 1,560,192.52 | - | - | - | - | - | 1,560,192.52 |
| 结算备付金 | 382,380.98 | - | - | - | - | - | 382,380.98 |
| 存出保证金 | 35,313.54 | - | - | - | - | - | 35,313.54 |
| 交易性金融资产 | - | -68,275,000.00 | - | - | -74,127,631.81 | - | 142,402,631.81 |
| 应收利息 | - | - | - | - | - | 1,242,909.29 | 1,242,909.29 |
| 资产总计 | 1,977,887.04 | -68,275,000.00 | - | - | -75,370,541.10 | - | 145,623,428.14 |
| 负债 | | | | | | | |
| 卖出回购金融资产款 | 27,999,758.00 | - | - | - | - | - | 27,999,758.00 |
| 应付赎回款 | - | - | - | - | - | 89,195.95 | 89,195.95 |
| 应付管理人报酬 | - | - | - | - | - | 92,870.47 | 92,870.47 |
| 应付托管费 | - | - | - | - | - | 17,413.21 | 17,413.21 |
| 应付销售服务费 | - | - | - | - | - | 28,886.93 | 28,886.93 |

| | | | | | | | |
|---------------------|----------------|----------------|------------|------|------|--------------|---------------|
| 应付交易费用 | - | - | - | - | - | 38,177.57 | 38,177.57 |
| 应付利息 | - | - | - | - | - | 18,378.57 | 18,378.57 |
| 其他负债 | - | - | - | - | - | 50,001.92 | 50,001.92 |
| 负债总计 | 27,999,758.00 | - | - | - | - | 334,924.62 | 28,334,682.62 |
| 利率敏感度缺口 | -26,021,870.96 | -68,275,000.00 | - | - | - | 不适用 | 不适用 |
| 上年度末 2018年12月31日 | 1个月以内 | 1-3个月 | 3个月-1年 | 1-5年 | 5年以上 | 不计息 | 合计 |
| 资产 | | | | | | | |
| 银行存款 | 837,681.91 | - | - | - | - | - | 837,681.91 |
| 结算备付金 | 10,957.30 | - | - | - | - | - | 10,957.30 |
| 存出保证金 | 11,724.97 | - | - | - | - | - | 11,724.97 |
| 交易性金融资产 | - | - | 602,640.00 | - | - | 4,121,871.00 | 4,724,511.00 |
| 买入返售金融资产 | 5,400,000.00 | - | - | - | - | - | 5,400,000.00 |
| 应收证券清算款 | - | - | - | - | - | 107,338.05 | 107,338.05 |
| 应收利息 | - | - | - | - | - | 15,966.81 | 15,966.81 |
| 应收申购款 | - | - | - | - | - | 103,896.10 | 103,896.10 |
| 资产总计 | 6,260,364.18 | - | 602,640.00 | - | - | 4,349,071.96 | 11,212,076.14 |
| 负债 | | | | | | | |
| 应付证券清算款 | - | - | - | - | - | 8.40 | 8.40 |
| 应付赎回款 | - | - | - | - | - | 15,275.72 | 15,275.72 |
| 应付管理人报酬 | - | - | - | - | - | 7,327.27 | 7,327.27 |
| 应付托管费 | - | - | - | - | - | 1,373.87 | 1,373.87 |
| 应付销售服务费 | - | - | - | - | - | 2,132.98 | 2,132.98 |
| 应付交易费用 | - | - | - | - | - | 8,487.55 | 8,487.55 |
| 其他负债 | - | - | - | - | - | 50,000.00 | 50,000.00 |
| 负债总计 | - | - | - | - | - | 84,605.79 | 84,605.79 |
| 利率敏感度缺口 | 6,260,364.18 | - | 602,640.00 | - | - | 不适用 | 不适用 |

7.4.13.4.1.2 利率风险的敏感性分析

| | | | |
|----------------|---|-----------------------------|-------------------|
| 假设 | 下表为利率风险的敏感性分析，反映了在其他变量不变的假设下，利率发生合理、可能的变动时，为交易而持有的债券公允价值的变动将对基金净值产生的影响。正数表示可能增加基金资产净值，负数表示可能减少基金资产净值。 | | |
| 分析 | 相关风险变量的变动 | 对资产负债表日基金资产净值的影响金额（单位：人民币元） | |
| | | 本期末（2019年12月31日） | 上年度末（2018年12月31日） |
| | 1. 利率上升 25 个基点 | -78,085.98 | -405.60 |
| 2. 利率下降 25 个基点 | 78,271.69 | 406.15 | |

7.4.13.4.2 外汇风险

外汇风险是指金融工具的公允价值或未来现金流量因外汇汇率变动而发生波动的风险。

本基金持有的所有资产及负债以人民币计价，因此无重大外汇风险。

7.4.13.4.3 其他价格风险

其他价格风险是指基金所持金融工具的公允价值或未来现金流量因除市场利率和外汇汇率以外的市场价格因素变动而发生波动的风险。本基金主要投资于证券交易所上市或银行间同业市场交易的股票和债券，所面临的其他价格风险来源于单个证券发行主体自身经营情况或特殊事项的影响，也可能来源于证券市场整体波动的影响。

7.4.13.4.3.1 其他价格风险敞口

金额单位：人民币元

| 项目 | 本期末 2019年12月31日 | | 上年度末 2018年12月31日 | |
|---------------|--------------------|--------------------------|---------------------|-----------------------|
| | 公允价值 | 占基金 资产净 值比例 (%) | 公允价值 | 占基金资 产净值比 例 (%) |
| 交易性金融资产—股票投资 | 74,127,631.81 | 63.20 | 4,121,871.00 | 37.04 |
| 交易性金融资产—基金投资 | - | - | - | - |
| 交易性金融资产—债券投资 | 68,275,000.00 | 58.21 | 602,640.00 | 5.42 |
| 交易性金融资产—贵金属投资 | - | - | - | - |
| 衍生金融资产—权证投资 | - | - | - | - |
| 其他 | - | - | - | - |
| 合计 | 142,402,631.81 | 121.41 | 4,724,511.00 | 42.46 |

7.4.13.4.3.2 其他价格风险的敏感性分析

| | | | |
|------------------|---|-----------------------------|-------------------|
| 假设 | 本基金管理人运用定量分析方法对本基金的其他价格风险进行分析。下表为其他价格风险的敏感性分析，反映了在其他变量不变的假设下，证券投资价格发生合理、可能的变动时，将对基金资产净值产生的影响。正数表示可能增加基金资产净值，负数表示可能减少基金资产净值。 | | |
| 分析 | 相关风险变量的变动 | 对资产负债表日基金资产净值的影响金额（单位：人民币元） | |
| | | 本期末（2019年12月31日） | 上年度末（2018年12月31日） |
| | 1. 本基金业绩比较基准上升5% | 5,518,775.40 | 423,804.78 |
| 2. 本基金业绩比较基准下降5% | -5,518,775.40 | -423,804.78 | |

注：本基金业绩比较基准=沪深300指数×55%+中债总指数（财富）×45%。

7.4.13.4.4 采用风险价值法管理风险

注：无。

7.4.14 有助于理解和分析会计报表需要说明的其他事项

(1) 承诺事项

截至资产负债表日，本基金无需要说明的承诺事项。

(2) 其他事项

(a) 公允价值

本基金管理人已经评估了银行存款、存出保证金及其他应收款项类投资以及其他金融负债，因剩余期限不长，公允价值与账面价值相若。

(i) 各层次金融工具公允价值

于 2019 年 12 月 31 日，本基金持有的以公允价值计量且其变动计入当期损益的金融资产中划分为第一层次的余额为人民币 65,523,538.48 元，划分为第二层次的余额为人民币 76,879,093.33 元，无划分为第三层次的余额。于 2018 年 12 月 31 日，本基金持有的以公允价值计量且其变动计入当期损益的金融资产中划分为第一层次的余额为人民币 4,025,811.00 元，划分为第二层次的余额为人民币 698,700.00 元，无划分为第三层次的余额。

(ii) 公允价值所属层次间重大变动

对于证券交易所上市的股票和债券，若出现重大事项停牌或交易不活跃等情况，本基金不会于停牌日至交易恢复活跃日期间及交易不活跃期间将相关股票和债券的公允价值列入第一层次；并根据估值调整中采用的不可观察输入值对于公允价值的影响程度，确定相关股票和债券公允价值应属第二层次或第三层次。

(iii) 第三层次公允价值本期变动金额

本基金于本报告期初未持有公允价值划分为第三层次的金融工具，本基金本报告期未发生第三层次公允价值转入转出情况。

(b) 除公允价值外，截至资产负债表日本基金无需要说明的其他重要事项。

§ 8 投资组合报告

8.1 期末基金资产组合情况

金额单位：人民币元

| 序号 | 项目 | 金额 | 占基金总资产的比例 (%) |
|----|-------------------|----------------|---------------|
| 1 | 权益投资 | 74,127,631.81 | 50.90 |
| | 其中：股票 | 74,127,631.81 | 50.90 |
| 2 | 基金投资 | - | - |
| 3 | 固定收益投资 | 68,275,000.00 | 46.88 |
| | 其中：债券 | 68,275,000.00 | 46.88 |
| | 资产支持证券 | - | - |
| 4 | 贵金属投资 | - | - |
| 5 | 金融衍生品投资 | - | - |
| 6 | 买入返售金融资产 | - | - |
| | 其中：买断式回购的买入返售金融资产 | - | - |
| 7 | 银行存款和结算备付金合计 | 1,942,573.50 | 1.33 |
| 8 | 其他各项资产 | 1,278,222.83 | 0.88 |
| 9 | 合计 | 145,623,428.14 | 100.00 |

8.2 期末按行业分类的股票投资组合

8.2.1 报告期末按行业分类的境内股票投资组合

金额单位：人民币元

| 代码 | 行业类别 | 公允价值 | 占基金资产净值比例 (%) |
|----|------------------|---------------|---------------|
| A | 农、林、牧、渔业 | - | - |
| B | 采矿业 | 2,059,873.00 | 1.76 |
| C | 制造业 | 23,480,609.64 | 20.02 |
| D | 电力、热力、燃气及水生产和供应业 | - | - |
| E | 建筑业 | 2,524,574.00 | 2.15 |
| F | 批发和零售业 | - | - |
| G | 交通运输、仓储和邮政业 | - | - |
| H | 住宿和餐饮业 | - | - |
| I | 信息传输、软件和信息技术服务业 | 676,172.00 | 0.58 |
| J | 金融业 | 42,456,939.17 | 36.20 |
| K | 房地产业 | 1,951,014.00 | 1.66 |
| L | 租赁和商务服务业 | 978,450.00 | 0.83 |
| M | 科学研究和技术服务业 | - | - |

| | | | |
|---|---------------|---------------|-------|
| N | 水利、环境和公共设施管理业 | - | - |
| O | 居民服务、修理和其他服务业 | - | - |
| P | 教育 | - | - |
| Q | 卫生和社会工作 | - | - |
| R | 文化、体育和娱乐业 | - | - |
| S | 综合 | - | - |
| | 合计 | 74,127,631.81 | 63.20 |

8.2.2 报告期末按行业分类的港股通投资股票投资组合

注：无。

8.3 期末按公允价值占基金资产净值比例大小排序的所有股票投资明细

金额单位：人民币元

| 序号 | 股票代码 | 股票名称 | 数量（股） | 公允价值 | 占基金资产净值比例（%） |
|----|--------|------|---------|---------------|--------------|
| 1 | 601318 | 中国平安 | 135,100 | 11,545,646.00 | 9.84 |
| 2 | 600519 | 贵州茅台 | 6,000 | 7,098,000.00 | 6.05 |
| 3 | 600036 | 招商银行 | 110,500 | 4,152,590.00 | 3.54 |
| 4 | 600276 | 恒瑞医药 | 34,200 | 2,993,184.00 | 2.55 |
| 5 | 601166 | 兴业银行 | 149,700 | 2,964,060.00 | 2.53 |
| 6 | 688009 | 中国通号 | 408,100 | 2,770,999.00 | 2.36 |
| 7 | 600030 | 中信证券 | 103,600 | 2,621,080.00 | 2.23 |
| 8 | 601658 | 邮储银行 | 398,289 | 2,274,230.19 | 1.94 |
| 9 | 600887 | 伊利股份 | 69,100 | 2,137,954.00 | 1.82 |
| 10 | 600016 | 民生银行 | 284,900 | 1,797,719.00 | 1.53 |
| 11 | 600000 | 浦发银行 | 137,200 | 1,697,164.00 | 1.45 |
| 12 | 601328 | 交通银行 | 294,600 | 1,658,598.00 | 1.41 |
| 13 | 600837 | 海通证券 | 95,500 | 1,476,430.00 | 1.26 |
| 14 | 601398 | 工商银行 | 244,300 | 1,436,484.00 | 1.22 |
| 15 | 601668 | 中国建筑 | 252,500 | 1,419,050.00 | 1.21 |
| 16 | 601288 | 农业银行 | 375,900 | 1,387,071.00 | 1.18 |
| 17 | 601916 | 浙商银行 | 294,195 | 1,370,948.70 | 1.17 |
| 18 | 600048 | 保利地产 | 82,800 | 1,339,704.00 | 1.14 |
| 19 | 600585 | 海螺水泥 | 22,600 | 1,238,480.00 | 1.06 |
| 20 | 600309 | 万华化学 | 20,000 | 1,123,400.00 | 0.96 |
| 21 | 600104 | 上汽集团 | 44,000 | 1,049,400.00 | 0.89 |
| 22 | 601211 | 国泰君安 | 55,800 | 1,031,742.00 | 0.88 |
| 23 | 601888 | 中国国旅 | 11,000 | 978,450.00 | 0.83 |
| 24 | 601077 | 渝农商行 | 147,778 | 925,090.28 | 0.79 |

| | | | | | |
|----|--------|------|---------|------------|------|
| 25 | 688001 | 华兴源创 | 21,494 | 893,505.58 | 0.76 |
| 26 | 601988 | 中国银行 | 239,700 | 884,493.00 | 0.75 |
| 27 | 600690 | 海尔智家 | 42,800 | 834,600.00 | 0.71 |
| 28 | 601766 | 中国中车 | 116,300 | 830,382.00 | 0.71 |
| 29 | 601818 | 光大银行 | 186,900 | 824,229.00 | 0.70 |
| 30 | 601229 | 上海银行 | 85,400 | 810,446.00 | 0.69 |
| 31 | 600028 | 中国石化 | 143,000 | 730,730.00 | 0.62 |
| 32 | 601628 | 中国人寿 | 19,800 | 690,426.00 | 0.59 |
| 33 | 601319 | 中国人保 | 89,900 | 682,341.00 | 0.58 |
| 34 | 600050 | 中国联通 | 114,800 | 676,172.00 | 0.58 |
| 35 | 600340 | 华夏幸福 | 21,300 | 611,310.00 | 0.52 |
| 36 | 600703 | 三安光电 | 32,700 | 600,372.00 | 0.51 |
| 37 | 600019 | 宝钢股份 | 104,400 | 599,256.00 | 0.51 |
| 38 | 601989 | 中国重工 | 111,800 | 585,832.00 | 0.50 |
| 39 | 601688 | 华泰证券 | 28,700 | 582,897.00 | 0.50 |
| 40 | 601186 | 中国铁建 | 57,300 | 581,022.00 | 0.50 |
| 41 | 601939 | 建设银行 | 78,600 | 568,278.00 | 0.48 |
| 42 | 601601 | 中国太保 | 14,900 | 563,816.00 | 0.48 |
| 43 | 601857 | 中国石油 | 92,600 | 539,858.00 | 0.46 |
| 44 | 601390 | 中国中铁 | 88,300 | 524,502.00 | 0.45 |
| 45 | 601336 | 新华保险 | 10,400 | 511,160.00 | 0.44 |
| 46 | 601088 | 中国神华 | 23,300 | 425,225.00 | 0.36 |
| 47 | 603993 | 洛阳钼业 | 83,500 | 364,060.00 | 0.31 |
| 48 | 600196 | 复星医药 | 12,700 | 337,820.00 | 0.29 |
| 49 | 688366 | 昊海生科 | 2,711 | 216,283.58 | 0.18 |
| 50 | 688181 | 八亿时空 | 1,794 | 78,900.12 | 0.07 |
| 51 | 688081 | 兴图新科 | 2,628 | 74,135.88 | 0.06 |
| 52 | 603109 | 神驰机电 | 684 | 18,105.48 | 0.02 |

8.4 报告期内股票投资组合的重大变动

8.4.1 累计买入金额超出期初基金资产净值 2%或前 20 名的股票明细

金额单位：人民币元

| 序号 | 股票代码 | 股票名称 | 本期累计买入金额 | 占期初基金资产净值比例（%） |
|----|--------|------|---------------|----------------|
| 1 | 601318 | 中国平安 | 15,263,250.61 | 137.17 |
| 2 | 600519 | 贵州茅台 | 7,543,760.00 | 67.79 |
| 3 | 600036 | 招商银行 | 6,797,676.00 | 61.09 |

| | | | | |
|----|--------|------|--------------|-------|
| 4 | 600030 | 中信证券 | 4,117,933.00 | 37.01 |
| 5 | 601166 | 兴业银行 | 3,792,418.00 | 34.08 |
| 6 | 601658 | 邮储银行 | 3,129,412.00 | 28.12 |
| 7 | 600276 | 恒瑞医药 | 2,989,164.38 | 26.86 |
| 8 | 600887 | 伊利股份 | 2,925,600.00 | 26.29 |
| 9 | 601328 | 交通银行 | 2,666,207.00 | 23.96 |
| 10 | 600016 | 民生银行 | 2,461,729.00 | 22.12 |
| 11 | 601601 | 中国太保 | 2,422,655.40 | 21.77 |
| 12 | 601888 | 中国国旅 | 2,422,423.00 | 21.77 |
| 13 | 688009 | 中国通号 | 2,387,385.00 | 21.45 |
| 14 | 601628 | 中国人寿 | 2,308,855.28 | 20.75 |
| 15 | 601288 | 农业银行 | 2,243,109.00 | 20.16 |
| 16 | 600000 | 浦发银行 | 2,160,272.00 | 19.41 |
| 17 | 601916 | 浙商银行 | 2,076,173.32 | 18.66 |
| 18 | 601668 | 中国建筑 | 2,043,264.00 | 18.36 |
| 19 | 600837 | 海通证券 | 2,002,776.00 | 18.00 |
| 20 | 601398 | 工商银行 | 1,941,642.00 | 17.45 |
| 21 | 601077 | 渝农商行 | 1,553,776.96 | 13.96 |
| 22 | 600048 | 保利地产 | 1,541,656.00 | 13.85 |
| 23 | 600104 | 上汽集团 | 1,496,668.54 | 13.45 |
| 24 | 601169 | 北京银行 | 1,453,882.00 | 13.07 |
| 25 | 601766 | 中国中车 | 1,346,040.00 | 12.10 |
| 26 | 601211 | 国泰君安 | 1,290,365.00 | 11.60 |
| 27 | 601988 | 中国银行 | 1,285,036.00 | 11.55 |
| 28 | 002463 | 沪电股份 | 1,279,067.50 | 11.49 |
| 29 | 601688 | 华泰证券 | 1,270,627.00 | 11.42 |
| 30 | 600585 | 海螺水泥 | 1,258,756.96 | 11.31 |
| 31 | 300014 | 亿纬锂能 | 1,252,825.03 | 11.26 |
| 32 | 603160 | 汇顶科技 | 1,250,033.00 | 11.23 |
| 33 | 600031 | 三一重工 | 1,239,492.00 | 11.14 |
| 34 | 300059 | 东方财富 | 1,239,450.00 | 11.14 |
| 35 | 002475 | 立讯精密 | 1,227,673.00 | 11.03 |
| 36 | 300207 | 欣旺达 | 1,226,416.00 | 11.02 |
| 37 | 600872 | 中炬高新 | 1,223,805.00 | 11.00 |
| 38 | 603833 | 欧派家居 | 1,221,951.00 | 10.98 |
| 39 | 000858 | 五粮液 | 1,213,539.00 | 10.91 |

| | | | | |
|----|--------|------|--------------|-------|
| 40 | 300750 | 宁德时代 | 1,209,264.00 | 10.87 |
| 41 | 000860 | 顺鑫农业 | 1,200,458.00 | 10.79 |
| 42 | 601319 | 中国人保 | 1,116,980.00 | 10.04 |
| 43 | 600309 | 万华化学 | 1,092,177.00 | 9.82 |
| 44 | 600028 | 中国石化 | 1,086,555.00 | 9.76 |
| 45 | 601229 | 上海银行 | 1,057,491.00 | 9.50 |
| 46 | 601818 | 光大银行 | 1,022,643.00 | 9.19 |
| 47 | 600050 | 中国联通 | 1,001,249.00 | 9.00 |
| 48 | 600019 | 宝钢股份 | 999,254.00 | 8.98 |
| 49 | 600690 | 海尔智家 | 967,609.00 | 8.70 |
| 50 | 601857 | 中国石油 | 930,130.00 | 8.36 |
| 51 | 688008 | 澜起科技 | 890,047.20 | 8.00 |
| 52 | 600340 | 华夏幸福 | 884,257.00 | 7.95 |
| 53 | 601390 | 中国中铁 | 863,966.87 | 7.76 |
| 54 | 601989 | 中国重工 | 799,573.00 | 7.19 |
| 55 | 601006 | 大秦铁路 | 793,474.00 | 7.13 |
| 56 | 601939 | 建设银行 | 774,178.00 | 6.96 |
| 57 | 601186 | 中国铁建 | 766,784.99 | 6.89 |
| 58 | 688006 | 杭可科技 | 765,708.45 | 6.88 |
| 59 | 601336 | 新华保险 | 734,436.00 | 6.60 |
| 60 | 688012 | 中微公司 | 691,888.50 | 6.22 |
| 61 | 688388 | 嘉元科技 | 686,915.82 | 6.17 |
| 62 | 688111 | 金山办公 | 672,261.74 | 6.04 |
| 63 | 688036 | 传音控股 | 666,619.75 | 5.99 |
| 64 | 601088 | 中国神华 | 605,794.00 | 5.44 |
| 65 | 688099 | 晶晨股份 | 600,484.50 | 5.40 |
| 66 | 688029 | 南微医学 | 554,291.60 | 4.98 |
| 67 | 688188 | 柏楚电子 | 538,147.26 | 4.84 |
| 68 | 688001 | 华兴源创 | 521,444.44 | 4.69 |
| 69 | 600547 | 山东黄金 | 515,116.00 | 4.63 |
| 70 | 600703 | 三安光电 | 496,830.00 | 4.46 |
| 71 | 601111 | 中国国航 | 494,500.00 | 4.44 |
| 72 | 688088 | 虹软科技 | 489,342.72 | 4.40 |
| 73 | 688005 | 容百科技 | 477,482.94 | 4.29 |
| 74 | 600004 | 白云机场 | 474,472.00 | 4.26 |
| 75 | 688007 | 光峰科技 | 469,997.50 | 4.22 |

| | | | | |
|----|--------|------|------------|------|
| 76 | 688363 | 华熙生物 | 468,342.00 | 4.21 |
| 77 | 603993 | 洛阳钼业 | 461,479.00 | 4.15 |
| 78 | 600196 | 复星医药 | 445,983.00 | 4.01 |
| 79 | 600029 | 南方航空 | 442,814.00 | 3.98 |
| 80 | 601800 | 中国交建 | 442,011.00 | 3.97 |
| 81 | 688033 | 天宜上佳 | 436,040.22 | 3.92 |
| 82 | 688010 | 福光股份 | 435,700.72 | 3.92 |
| 83 | 600606 | 绿地控股 | 417,924.00 | 3.76 |
| 84 | 688020 | 方邦股份 | 411,804.84 | 3.70 |
| 85 | 688018 | 乐鑫科技 | 392,126.40 | 3.52 |
| 86 | 688011 | 新光光电 | 335,458.63 | 3.01 |
| 87 | 601138 | 工业富联 | 279,810.00 | 2.51 |
| 88 | 688321 | 微芯生物 | 272,291.04 | 2.45 |
| 89 | 601066 | 中信建投 | 269,490.00 | 2.42 |
| 90 | 688066 | 航天宏图 | 261,061.50 | 2.35 |
| 91 | 688101 | 三达膜 | 246,199.58 | 2.21 |
| 92 | 688333 | 铂力特 | 242,847.00 | 2.18 |
| 93 | 688366 | 昊海生科 | 241,902.53 | 2.17 |
| 94 | 688358 | 祥生医疗 | 229,456.73 | 2.06 |

注：买入金额按买入成交金额（成交单价乘以成交数量）填列，不考虑相关交易费用。

8.4.2 累计卖出金额超出期初基金资产净值 2%或前 20 名的股票明细

金额单位：人民币元

| 序号 | 股票代码 | 股票名称 | 本期累计卖出金额 | 占期初基金资产净值比例（%） |
|----|--------|------|--------------|----------------|
| 1 | 601318 | 中国平安 | 4,865,499.00 | 43.73 |
| 2 | 600036 | 招商银行 | 3,134,599.00 | 28.17 |
| 3 | 600519 | 贵州茅台 | 2,951,648.00 | 26.53 |
| 4 | 688008 | 澜起科技 | 2,559,575.47 | 23.00 |
| 5 | 688099 | 晶晨股份 | 2,273,478.61 | 20.43 |
| 6 | 600030 | 中信证券 | 2,204,702.00 | 19.81 |
| 7 | 601601 | 中国太保 | 2,058,083.00 | 18.50 |
| 8 | 601628 | 中国人寿 | 1,986,165.08 | 17.85 |
| 9 | 688111 | 金山办公 | 1,961,738.83 | 17.63 |
| 10 | 688188 | 柏楚电子 | 1,952,915.08 | 17.55 |
| 11 | 601888 | 中国国旅 | 1,683,914.63 | 15.13 |
| 12 | 688012 | 中微公司 | 1,669,500.00 | 15.00 |

| | | | | |
|----|--------|------|--------------|-------|
| 13 | 601169 | 北京银行 | 1,463,700.00 | 13.15 |
| 14 | 300014 | 亿纬锂能 | 1,348,608.61 | 12.12 |
| 15 | 603160 | 汇顶科技 | 1,339,331.00 | 12.04 |
| 16 | 002463 | 沪电股份 | 1,328,763.80 | 11.94 |
| 17 | 000858 | 五粮液 | 1,322,994.00 | 11.89 |
| 18 | 601166 | 兴业银行 | 1,307,905.00 | 11.75 |
| 19 | 300059 | 东方财富 | 1,281,840.00 | 11.52 |
| 20 | 300207 | 欣旺达 | 1,280,153.16 | 11.50 |
| 21 | 600031 | 三一重工 | 1,273,160.00 | 11.44 |
| 22 | 688321 | 微芯生物 | 1,270,966.54 | 11.42 |
| 23 | 002475 | 立讯精密 | 1,270,851.00 | 11.42 |
| 24 | 600872 | 中炬高新 | 1,265,405.00 | 11.37 |
| 25 | 000860 | 顺鑫农业 | 1,252,565.00 | 11.26 |
| 26 | 603833 | 欧派家居 | 1,241,337.00 | 11.16 |
| 27 | 300750 | 宁德时代 | 1,173,017.00 | 10.54 |
| 28 | 600276 | 恒瑞医药 | 1,167,341.00 | 10.49 |
| 29 | 688036 | 传音控股 | 1,119,198.76 | 10.06 |
| 30 | 688006 | 杭可科技 | 1,116,600.00 | 10.03 |
| 31 | 688029 | 南微医学 | 1,056,800.39 | 9.50 |
| 32 | 688388 | 嘉元科技 | 1,016,787.80 | 9.14 |
| 33 | 601288 | 农业银行 | 977,762.00 | 8.79 |
| 34 | 601658 | 邮储银行 | 952,892.00 | 8.56 |
| 35 | 600547 | 山东黄金 | 867,746.33 | 7.80 |
| 36 | 688007 | 光峰科技 | 859,226.74 | 7.72 |
| 37 | 688088 | 虹软科技 | 850,140.00 | 7.64 |
| 38 | 600887 | 伊利股份 | 843,164.00 | 7.58 |
| 39 | 601688 | 华泰证券 | 836,553.00 | 7.52 |
| 40 | 601398 | 工商银行 | 831,430.00 | 7.47 |
| 41 | 601328 | 交通银行 | 821,084.00 | 7.38 |
| 42 | 688363 | 华熙生物 | 818,399.00 | 7.35 |
| 43 | 601006 | 大秦铁路 | 779,248.00 | 7.00 |
| 44 | 600048 | 保利地产 | 773,686.00 | 6.95 |
| 45 | 688005 | 容百科技 | 736,270.08 | 6.62 |
| 46 | 600016 | 民生银行 | 706,829.00 | 6.35 |
| 47 | 688010 | 福光股份 | 673,764.00 | 6.05 |
| 48 | 688018 | 乐鑫科技 | 666,364.32 | 5.99 |
| 49 | 601668 | 中国建筑 | 662,915.00 | 5.96 |
| 50 | 688033 | 天宜上佳 | 662,635.81 | 5.95 |

| | | | | |
|----|--------|------|------------|------|
| 51 | 600000 | 浦发银行 | 654,307.00 | 5.88 |
| 52 | 601916 | 浙商银行 | 622,850.02 | 5.60 |
| 53 | 688019 | 安集科技 | 614,830.00 | 5.53 |
| 54 | 601077 | 渝农商行 | 612,481.80 | 5.50 |
| 55 | 600837 | 海通证券 | 590,920.00 | 5.31 |
| 56 | 688020 | 方邦股份 | 589,063.00 | 5.29 |
| 57 | 600004 | 白云机场 | 518,503.00 | 4.66 |
| 58 | 688066 | 航天宏图 | 501,499.80 | 4.51 |
| 59 | 688011 | 新光光电 | 493,670.94 | 4.44 |
| 60 | 600606 | 绿地控股 | 426,035.00 | 3.83 |
| 61 | 600585 | 海螺水泥 | 423,295.00 | 3.80 |
| 62 | 688168 | 安博通 | 421,125.84 | 3.78 |
| 63 | 600050 | 中国联通 | 416,255.00 | 3.74 |
| 64 | 601111 | 中国国航 | 414,500.00 | 3.73 |
| 65 | 600104 | 上汽集团 | 412,073.00 | 3.70 |
| 66 | 600029 | 南方航空 | 411,323.00 | 3.70 |
| 67 | 601800 | 中国交建 | 405,359.00 | 3.64 |
| 68 | 688139 | 海尔生物 | 403,806.50 | 3.63 |
| 69 | 600309 | 万华化学 | 401,500.00 | 3.61 |
| 70 | 688333 | 铂力特 | 388,745.60 | 3.49 |
| 71 | 601211 | 国泰君安 | 381,840.00 | 3.43 |
| 72 | 688030 | 山石网科 | 379,356.54 | 3.41 |
| 73 | 601766 | 中国中车 | 368,906.00 | 3.32 |
| 74 | 601988 | 中国银行 | 346,474.00 | 3.11 |
| 75 | 688123 | 聚辰股份 | 336,078.26 | 3.02 |
| 76 | 601138 | 工业富联 | 329,560.00 | 2.96 |
| 77 | 688101 | 三达膜 | 328,592.09 | 2.95 |
| 78 | 688028 | 沃尔德 | 318,716.00 | 2.86 |
| 79 | 688015 | 交控科技 | 316,242.80 | 2.84 |
| 80 | 601229 | 上海银行 | 315,667.00 | 2.84 |
| 81 | 601818 | 光大银行 | 314,667.00 | 2.83 |
| 82 | 601066 | 中信建投 | 304,710.00 | 2.74 |
| 83 | 600028 | 中国石化 | 302,824.00 | 2.72 |
| 84 | 600160 | 巨化股份 | 297,413.00 | 2.67 |
| 85 | 600690 | 海尔智家 | 291,544.00 | 2.62 |
| 86 | 600019 | 宝钢股份 | 283,512.00 | 2.55 |
| 87 | 688098 | 申联生物 | 270,052.81 | 2.43 |
| 88 | 300457 | 赢合科技 | 262,573.00 | 2.36 |

| | | | | |
|-----|--------|------|------------|------|
| 89 | 688368 | 晶丰明源 | 260,242.00 | 2.34 |
| 90 | 600548 | 深高速 | 256,113.00 | 2.30 |
| 91 | 601390 | 中国中铁 | 251,732.00 | 2.26 |
| 92 | 300413 | 芒果超媒 | 245,464.00 | 2.21 |
| 93 | 688166 | 博瑞医药 | 243,106.51 | 2.18 |
| 94 | 601319 | 中国人保 | 240,669.00 | 2.16 |
| 95 | 688039 | 当虹科技 | 237,573.00 | 2.14 |
| 96 | 688358 | 祥生医疗 | 236,796.71 | 2.13 |
| 97 | 600703 | 三安光电 | 235,534.00 | 2.12 |
| 98 | 600340 | 华夏幸福 | 234,685.00 | 2.11 |
| 99 | 601989 | 中国重工 | 233,391.00 | 2.10 |
| 100 | 688369 | 致远互联 | 229,265.52 | 2.06 |
| 101 | 300203 | 聚光科技 | 226,056.00 | 2.03 |
| 102 | 601939 | 建设银行 | 225,181.00 | 2.02 |

注：卖出金额按卖出成交金额（成交单价乘以成交数量）填列，不考虑相关交易费用。

8.4.3 买入股票的成本总额及卖出股票的收入总额

单位：人民币元

| | |
|--------------|----------------|
| 买入股票成本（成交）总额 | 142,598,559.61 |
| 卖出股票收入（成交）总额 | 99,708,480.57 |

8.5 期末按债券品种分类的债券投资组合

金额单位：人民币元

| 序号 | 债券品种 | 公允价值 | 占基金资产净值比例（%） |
|----|-----------|---------------|--------------|
| 1 | 国家债券 | - | - |
| 2 | 央行票据 | - | - |
| 3 | 金融债券 | 10,070,000.00 | 8.59 |
| | 其中：政策性金融债 | 10,070,000.00 | 8.59 |
| 4 | 企业债券 | - | - |
| 5 | 企业短期融资券 | - | - |
| 6 | 中期票据 | - | - |
| 7 | 可转债（可交换债） | - | - |
| 8 | 同业存单 | 58,205,000.00 | 49.63 |
| 9 | 其他 | - | - |
| 10 | 合计 | 68,275,000.00 | 58.21 |

8.6 期末按公允价值占基金资产净值比例大小排序的前五名债券投资明细

金额单位：人民币元

| 序号 | 债券代码 | 债券名称 | 数量（张） | 公允价值 | 占基金资产净值比例（%） |
|----|-----------|---------------|---------|---------------|--------------|
| 1 | 170307 | 17 进出 07 | 100,000 | 10,070,000.00 | 8.59 |
| 2 | 111904067 | 19 中国银行 CD067 | 100,000 | 9,709,000.00 | 8.28 |
| 3 | 111912058 | 19 北京银行 CD058 | 100,000 | 9,705,000.00 | 8.27 |
| 4 | 111918245 | 19 华夏银行 CD245 | 100,000 | 9,704,000.00 | 8.27 |
| 5 | 111909142 | 19 浦发银行 CD142 | 100,000 | 9,698,000.00 | 8.27 |

8.7 期末按公允价值占基金资产净值比例大小排序所有资产支持证券投资明细

注：无。

8.8 报告期末按公允价值占基金资产净值比例大小排序的前五名贵金属投资明细

注：无。

8.9 期末按公允价值占基金资产净值比例大小排序的前五名权证投资明细

注：无。

8.10 报告期末本基金投资的股指期货交易情况说明

8.10.1 报告期末本基金投资的股指期货持仓和损益明细

注：无。

8.10.2 本基金投资股指期货的投资政策

注：无。

8.11 报告期末本基金投资的国债期货交易情况说明

8.11.1 本期国债期货投资政策

注：无。

8.11.2 报告期末本基金投资的国债期货持仓和损益明细

注：无。

8.11.3 本期国债期货投资评价

注：无。

8.12 投资组合报告附注

8.12.1 本基金投资的前十名证券的发行主体本期受到调查以及处罚的情况的说明

邮储银行（代码：601658）为红塔红土稳健回报灵活配置混合型发起式证券投资基金的前十大持仓，2019年7月3日，中国邮政储蓄银行股份有限公司的如下违法违规事实处以罚140万元：

（一）未按监管要求对代理营业机构进行考核；（二）劳务派遣工违规担任综合柜员；（三）员工信息管理不到位；（四）未按规定开展审计工作。

19 中信银行 CD122（代码：111908122）为红塔红土稳健回报灵活配置混合型发起式证券投资基金的前十大持仓，2019年7月3日，中信银行股份有限公司的如下违法违规事实处以罚款2223.6677万元：（一）未按规定提供报表且逾期未改正；（二）错报、漏报银行业监管统计资料；（三）未向监管部门报告重要信息系统运营中断事件；（四）信息系统控制存在较大安全漏洞，未做到有效的安全控制；（五）未按企业划型标准将多家企业划分为小微企业，报送监管数据不真实；（六）向关系人发放信用贷款、向关系人发放担保贷款的条件优于其他借款人同类贷款条件；（七）重大关联交易未按规定审查审批且未向监管部门报告；（八）贷后管理不到位导致贷款资金被挪用；（九）以流动资金贷款名义发放房地产开发贷款；（十）未将房地产企业贷款计入房地产开发贷款科目；（十一）投资同一家银行机构同期非保本理财产品采用风险权重不一致；（十二）购买非保本理财产品签订可提前赎回协议，未准确计量风险加权资产；（十三）未按规定计提资产支持证券业务的风险加权资产。

本基金基金经理根据基金合同和公司投资管理制度，在投资授权范围内，经正常投资决策程序对邮储银行、19 中信银行 CD122 进行了投资，符合公司投资管理制度。

除邮储银行、19 中信银行 CD122，本基金投资的前十名证券的发行主体本期没有出现被监管部门立案调查，或在报告编制日前一年内受到公开谴责、处罚的情形。

8.12.2 基金投资的前十名股票超出基金合同规定的备选股票库情况的说明

基金投资的前十名股票均属于基金合同规定备选股票库之内的股票。

8.12.3 期末其他各项资产构成

单位：人民币元

| 序号 | 名称 | 金额 |
|----|---------|--------------|
| 1 | 存出保证金 | 35,313.54 |
| 2 | 应收证券清算款 | - |
| 3 | 应收股利 | - |
| 4 | 应收利息 | 1,242,909.29 |
| 5 | 应收申购款 | - |
| 6 | 其他应收款 | - |

| | | |
|---|------|--------------|
| 7 | 待摊费用 | - |
| 8 | 其他 | - |
| 9 | 合计 | 1,278,222.83 |

8.12.4 期末持有的处于转股期的可转换债券明细

注：无。

8.12.5 期末前十名股票中存在流通受限情况的说明

金额单位：人民币元

| 序号 | 股票代码 | 股票名称 | 流通受限部分的公允价值 | 占基金资产净值比例 (%) | 流通受限情况说明 |
|----|--------|------|--------------|---------------|----------|
| 1 | 688009 | 中国通号 | 2,770,999.00 | 2.36 | 网下申购锁定期 |
| 2 | 601658 | 邮储银行 | 2,274,230.19 | 1.94 | 网下申购锁定期 |

8.12.6 投资组合报告附注的其他文字描述部分

由于四舍五入原因，分项之和与合计可能有尾差。

§ 9 基金份额持有人信息

9.1 期末基金份额持有人户数及持有人结构

份额单位：份

| 份额级别 | 持有人户数 (户) | 户均持有的基金份额 | 持有人结构 | | | |
|------------|-----------|------------|---------------|--------|---------------|---------|
| | | | 机构投资者 | | 个人投资者 | |
| | | | 持有份额 | 占总份额比例 | 持有份额 | 占总份额比例 |
| 红塔红土稳健回报 A | 77 | 5,589.58 | 0.00 | 0.00% | 430,397.43 | 100.00% |
| 红塔红土稳健回报 C | 159 | 627,341.08 | 69,610,723.34 | 69.79% | 30,136,508.22 | 30.21% |
| 合计 | 236 | 424,481.48 | 69,610,723.34 | 69.49% | 30,566,905.65 | 30.51% |

注：1、分级基金机构/个人投资者持有份额占总份额比例的计算中，对下属分级基金，比例的分母采用各自级别的份额，对合计数，比例的分母采用下属分级基金份额的合计数（即期末基金份额总额）；

2、户均持有的基金份额合计=期末基金份额总额/期末持有人户数合计。

9.2 期末基金管理人的从业人员持有本基金的情况

| 项目 | 份额级别 | 持有份额总数 (份) | 占基金总份额比例 |
|------------------|------------|------------|----------|
| 基金管理人所有从业人员持有本基金 | 红塔红土稳健回报 A | 85,214.78 | 19.7991% |
| | 红塔红土稳健回报 C | 337,777.62 | 0.3386% |
| | 合计 | 422,992.40 | 0.4222% |

注：分级基金管理人的从业人员持有基金占基金总份额比例的计算中，对下属分级基金，比例的分母采用各自级别的份额，对合计数，比例的分母采用下属分级基金份额的合计数（即期末基金份额总额）。

9.3 期末基金管理人的从业人员持有本开放式基金份额总量区间的情况

| 项目 | 份额级别 | 持有基金份额总量的数量区间 (万份) |
|--------------------------------|------------|--------------------|
| 本公司高级管理人员、基金投资和研究部门负责人持有本开放式基金 | 红塔红土稳健回报 A | 0~10 |
| | 红塔红土稳健回报 C | 0~10 |
| | 合计 | 0~10 |
| 本基金基金经理持有本开放式基金 | 红塔红土稳健回报 A | 0 |
| | 红塔红土稳健回报 C | 0 |
| | 合计 | 0 |

9.4 发起式基金发起资金持有份额情况

| 项目 | 持有份额总数 | 持有份额占基金总份额比例 (%) | 发起份额总数 | 发起份额占基金总份额比例 (%) | 发起份额承诺持有期限 |
|-------------|---------------|------------------|---------------|------------------|---------------|
| 基金管理人固有资金 | 10,003,150.00 | 9.99 | 10,003,150.00 | 9.99 | 自合同生效之日起不少于3年 |
| 基金管理人高级管理人员 | 51,193.54 | 0.05 | - | - | - |
| 基金经理等人员 | - | - | - | - | - |
| 基金管理人股东 | - | - | - | - | - |
| 其他 | 371,798.86 | 0.37 | - | - | - |
| 合计 | 10,426,142.40 | 10.41 | 10,003,150.00 | 9.99 | - |

注：1、上述份额总数为扣除认购费用并包含利息结转份额后的总份额数；

2、本基金发起式资金提供方仅为基金管理人，基金管理人基金经理、其他从业人员认购的基金份额不属于发起份额。

§ 10 开放式基金份额变动

单位：份

| 项目 | 红塔红土稳健回报 A | 红塔红土稳健回报 C |
|----------------------------|---------------|----------------|
| 基金合同生效日（2017年3月24日）基金份额总额 | 74,167.46 | 110,274,884.27 |
| 本报告期期初基金份额总额 | 1,048,930.16 | 10,523,506.46 |
| 本报告期期间基金总申购份额 | 1,826,913.38 | 241,695,308.06 |
| 减:本报告期期间基金总赎回份额 | 2,445,446.11 | 152,471,582.96 |
| 本报告期期间基金拆分变动份额(份额减少以“-”填列) | - | - |
| 本报告期期末基金份额总额 | 430,397.43 | 99,747,231.56 |

§ 11 重大事件揭示

11.1 基金份额持有人大会决议

报告期内本基金未召开基金份额持有人大会。

11.2 基金管理人、基金托管人的专门基金托管部门的重大人事变动

本报告期内，基金管理人的重大人事变动如下：

公司于 2019 年 10 月 22 日公告公司法定代表人变更为饶雄先生，2020 年 3 月 20 日公告公司法定代表人变更为李凌先生，上述变动已在《中国证券报》、《上海证券报》、《证券时报》、《证券日报》及本公司网站披露。

本报告期内基金托管人的专门基金托管部门无重大人事变动。

11.3 涉及基金管理人、基金财产、基金托管业务的诉讼

报告期内无涉及本基金管理人、基金财产、基金托管业务的诉讼事项。

11.4 基金投资策略的改变

本基金本报告期基金投资策略未改变。

11.5 为基金进行审计的会计师事务所情况

报告期内应支付给安永华明会计师事务所（特殊普通合伙）的审计费用为 50,000.00 元。该审计机构自基金合同生效日起为本基金提供审计服务。

11.6 管理人、托管人及其高级管理人员受稽查或处罚等情况

2019 年 8 月，本基金管理人收到深圳市公安局南山分局作出行政处罚决定书，因公司网上交易系统存在“短信炸弹”中风险漏洞给予责令改正并处警告的处罚，公司及时排查原因并更新系统补丁，未发生实际风险，亦未造成任何损失。

报告期内，托管人及其高级管理人员无受稽查或处罚等情况。

11.7 基金租用证券公司交易单元的有关情况

11.7.1 基金租用证券公司交易单元进行股票投资及佣金支付情况

金额单位：人民币元

| 券商名称 | 交易单元数量 | 股票交易 | | 应支付该券商的佣金 | | 备注 |
|------|--------|----------------|--------------|------------|------------|----|
| | | 成交金额 | 占当期股票成交总额的比例 | 佣金 | 占当期佣金总量的比例 | |
| 长城证券 | 2 | 168,478,188.08 | 77.82% | 156,903.73 | 77.82% | - |
| 红塔证券 | 1 | 48,006,717.85 | 22.18% | 44,708.16 | 22.18% | - |
| 中金公司 | 2 | - | - | - | - | - |
| 华龙证券 | 1 | - | - | - | - | - |
| 东莞证券 | 1 | - | - | - | - | - |
| 华创证券 | 1 | - | - | - | - | - |

注：本基金管理人在租用证券机构交易单元上符合中国证监会的有关规定。本基金管理人将证券经营机构的注册资本、研究水平、财务状况、经营状况、经营行为以及通讯交易条件作为基金专用交易单元的选择标准，由研究部、投资部及交易部对券商进行考评并提出交易单元租用及更换方案。

11.7.2 基金租用证券公司交易单元进行其他证券投资的情况

金额单位：人民币元

| 券商名称 | 债券交易 | | 债券回购交易 | | 权证交易 | |
|------|---------------|--------------|----------------|----------------|------|--------------|
| | 成交金额 | 占当期债券成交总额的比例 | 成交金额 | 占当期债券回购成交总额的比例 | 成交金额 | 占当期权证成交总额的比例 |
| 长城证券 | 44,485,769.82 | 64.25% | 725,900,000.00 | 75.61% | - | - |
| 红塔证券 | 14,126,752.96 | 20.40% | 234,200,000.00 | 24.39% | - | - |
| 中金公司 | - | - | - | - | - | - |
| 华龙证券 | - | - | - | - | - | - |
| 东莞证券 | - | - | - | - | - | - |
| 华创证券 | 10,624,725.70 | 15.35% | - | - | - | - |

注：1、本报告期内本基金未发生交易所权证交易。

2、本报告期内本基金未发生交易所基金交易。

11.8 其他重大事件

| 序号 | 公告事项 | 法定披露方式 | 法定披露日期 |
|----|-------------------------------------|--------------|------------|
| 1 | 红塔红土基金管理有限公司关于旗下基金新增代销机构的公告 | 中国证监会指定报刊及网站 | 2019年1月10日 |
| 2 | 红塔红土稳健回报灵活配置混合型发起式证券投资基金2018年第4季度报告 | 中国证监会指定报刊及网站 | 2019年1月21日 |
| 3 | 红塔红土稳健回报灵活配置 | 中国证监会指定报刊及网站 | 2019年3月14日 |

| | | | |
|----|---|--------------|-----------------|
| | 混合型发起式证券投资基金 基金经理变更公告 | | |
| 4 | 红塔红土基金管理有限公司 关于旗下基金新增代销机构 的公告 | 中国证监会指定报刊及网站 | 2019 年 3 月 27 日 |
| 5 | 红塔红土稳健回报灵活配置 混合型发起式证券投资基金 2018 年度报告及摘要 | 中国证监会指定报刊及网站 | 2019 年 3 月 30 日 |
| 6 | 红塔红土稳健回报灵活配置 混合型发起式证券投资基金 2019 年第 1 季度报告 | 中国证监会指定报刊及网站 | 2019 年 4 月 20 日 |
| 7 | 关于红塔红土基金管理有限 公司旗下基金参与华鑫证券 有限责任公司费率优惠活动的 公告 | 中国证监会指定报刊及网站 | 2019 年 4 月 30 日 |
| 8 | 红塔红土基金管理有限公司 关于旗下基金新增代销机构 的公告 | 中国证监会指定报刊及网站 | 2019 年 4 月 30 日 |
| 9 | 红塔红土稳健回报灵活配置 混合型发起式证券投资基金 更新招募说明书及摘要(2019 年 1 号) | 中国证监会指定报刊及网站 | 2019 年 5 月 6 日 |
| 10 | 红塔红土基金管理有限公司 关于旗下基金所持停牌股票 估值调整的公告 | 中国证监会指定报刊及网站 | 2019 年 5 月 7 日 |
| 11 | 红塔红土基金管理有限公司 关于旗下基金新增代销机构 的公告 | 中国证监会指定报刊及网站 | 2019 年 5 月 13 日 |
| 12 | 关于红塔红土稳健回报灵活 配置混合型发起式证券投资 基金暂停大额申购、转换转入 的公告 | 中国证监会指定报刊及网站 | 2019 年 5 月 30 日 |
| 13 | 红塔红土基金管理有限公司 关于旗下部分基金可投资科 创板股票的公告 | 中国证监会指定报刊及网站 | 2019 年 6 月 21 日 |
| 14 | 红塔红土稳健回报灵活配置 混合型发起式证券投资基金 2019 年第 2 季度报告 | 中国证监会指定报刊及网站 | 2019 年 7 月 17 日 |
| 15 | 红塔红土基金管理有限公司 关于旗下基金新增代销机构 的公告 | 中国证监会指定报刊及网站 | 2019 年 7 月 24 日 |
| 16 | 红塔红土稳健回报灵活配置 混合型发起式证券投资基金 基金经理变更公告 | 中国证监会指定报刊及网站 | 2019 年 7 月 30 日 |

| | | | |
|----|---|--------------|------------------|
| 17 | 红塔红土稳健回报灵活配置混合型发起式证券投资基金 2019 年半年度报告 | 中国证监会指定报刊及网站 | 2019 年 8 月 28 日 |
| 18 | 红塔红土稳健回报灵活配置混合型发起式证券投资基金 2019 年第 3 季度报告 | 中国证监会指定报刊及网站 | 2019 年 10 月 22 日 |
| 19 | 红塔红土基金管理有限公司旗下全部基金 2019 年第 3 季度报告提示性公告 | 中国证监会指定报刊及网站 | 2019 年 10 月 22 日 |
| 20 | 关于红塔红土基金管理有限公司旗下基金开展网上直销费率优惠活动的公告 | 中国证监会指定报刊及网站 | 2019 年 12 月 17 日 |

§ 12 影响投资者决策的其他重要信息

12.1 报告期内单一投资者持有基金份额比例达到或超过 20%的情况

| 投资者类别 | 报告期内持有基金份额变化情况 | | | | | 报告期末持有基金情况 | |
|-------|----------------|---|---------------|---------------|---------------|---------------|--------|
| | 序号 | 持有基金份额比例达到或者超过 20%的时间区间 | 期初份额 | 申购份额 | 赎回份额 | 持有份额 | 份额占比 |
| 机构 | 1 | 2019-01-01 至 2019-05-07 | 10,003,150.00 | - | - | 10,003,150.00 | 9.99% |
| | 2 | 2019-05-08 至 2019-05-20/2019-09-16 至 2019-09-19 | - | 39,171,838.80 | 39,171,838.80 | 0.00 | 0.00% |
| | 3 | 2019-05-09 至 2019-12-31 | - | 52,098,692.62 | 23,500,000.00 | 28,598,692.62 | 28.55% |
| | 4 | 2019-05-21 至 2019-12-31 | - | 63,420,821.54 | 32,500,000.00 | 30,920,821.54 | 30.87% |
| 个人 | 1 | 2019-05-08 至 2019-05-08 | - | 39,143,110.62 | 20,000,000.00 | 19,143,110.62 | 19.11% |
| | 2 | 2019-05-08 至 2019-05-08 | - | 29,357,332.96 | 20,000,000.00 | 9,357,332.96 | 9.34% |
| - | - | - | - | - | - | - | - |

产品特有风险

本报告期内，本基金出现单一投资者持有基金份额比例达到或超过 20%的情形，可能出现大额赎回导致基金净值波动的风险，基金管理人可能无法及时变现基金资产导致投资者赎回申请延期办理的风险。敬请投资者留意。

12.2 影响投资者决策的其他重要信息

无。

§ 13 备查文件目录

13.1 备查文件目录

- 1、中国证监会核准基金募集的文件；
- 2、红塔红土稳健回报灵活配置混合型发起式证券投资基金基金合同；
- 3、红塔红土稳健回报灵活配置混合型发起式证券投资基金托管协议；
- 4、红塔红土稳健回报灵活配置混合型发起式证券投资基金招募说明书；
- 5、报告期内披露的各项公告。

13.2 存放地点

基金管理人的办公场所：广东省深圳市南山区侨香路 4068 号智慧广场 A 栋 801

基金托管人的办公场所：广州市珠江新城华夏路 1 号信合大厦 16 楼

13.3 查阅方式

投资者可通过基金管理人网站，或在营业期间到基金管理人、基金托管人的办公场所免费查阅备查文件。在支付工本费后，投资者可取得备查文件的复制件或复印件。

投资者对本报告如有疑问，可咨询本基金管理人。

客服热线：4001-666-916（免长途话费）

公司网址：www.htamc.com.cn

红塔红土基金管理有限公司

2020 年 4 月 29 日