

建信新经济灵活配置混合型证券投资基金

2020 年第 2 季度报告

2020 年 6 月 30 日

基金管理人：建信基金管理有限责任公司

基金托管人：中国民生银行股份有限公司

报告送出日期：2020 年 7 月 20 日

§ 1 重要提示

基金管理人的董事会及董事保证本报告所载资料不存在虚假记载、误导性陈述或重大遗漏，并对其内容的真实性、准确性和完整性承担个别及连带责任。

基金托管人中国民生银行股份有限公司根据本基金合同规定，于 2020 年 7 月 16 日复核了本报告中的财务指标、净值表现和投资组合报告等内容，保证复核内容不存在虚假记载、误导性陈述或者重大遗漏。

基金管理人承诺以诚实信用、勤勉尽责的原则管理和运用基金资产，但不保证基金一定盈利。

基金的过往业绩并不代表其未来表现。投资有风险，投资者在作出投资决策前应仔细阅读本基金的招募说明书。

本报告中财务资料未经审计。

本报告期自 2020 年 4 月 1 日起至 6 月 30 日止。

§ 2 基金产品概况

基金简称	建信新经济灵活配置混合
基金主代码	001276
基金运作方式	契约型开放式
基金合同生效日	2015 年 5 月 26 日
报告期末基金份额总额	366,271,122.33 份
投资目标	本基金的股票资产主要投资于同新经济相关的上市公司股票，并且通过股票与债券等资产的合理配置，在有效控制风险的前提下，追求基金资产的长期增值，力争创造高于业绩比较基准的投资回报。
投资策略	<p>本基金将结合宏观经济环境、政策形势等因素对各个行业及上市公司的影响以及核心股票资产的估值水平，合理确定基金资产在股票、债券等各类资产类别上的投资比例。</p> <p>本基金在对新经济相关产业研究的基础上，根据各产业中子行业在不同时期受益于新经济的程度，从行业生命周期、行业景气度、行业竞争格局多个角度综合评估各个行业的投资价值。</p> <p>本基金坚持“自下而上”的个股选择策略，选择投资标的，多维度认可标的价值，重点研究具有竞争力比较优势、未来成长空间大、持续经营能力强的上市公司。</p> <p>本基金债券投资将以优化流动性管理、分散投资风险为主要目标。</p>
业绩比较基准	本基金业绩比较基准为：65%×沪深 300 指数收益率+35%×中债总财富（总值）指数收益率。
风险收益特征	本基金为混合型基金，其预期收益及预期风险水平高于债券型基金与货币市场基金，低于股票型基金，属于中高预期收益和预期风险水平的投资品种。
基金管理人	建信基金管理有限责任公司

基金托管人	中国民生银行股份有限公司
-------	--------------

§ 3 主要财务指标和基金净值表现

3.1 主要财务指标

单位：人民币元

主要财务指标	报告期（2020 年 4 月 1 日-2020 年 6 月 30 日）
1. 本期已实现收益	22,980,653.75
2. 本期利润	62,831,413.64
3. 加权平均基金份额本期利润	0.1621
4. 期末基金资产净值	367,971,583.73
5. 期末基金份额净值	1.005

注：1、本期已实现收益指基金本期利息收入、投资收益、其他收入（不含公允价值变动损益）扣除相关费用后的余额，本期利润为本期已实现收益加上本期公允价值变动损益。

2、所述基金业绩指标不包括持有人认购或交易基金的各项费用，计入费用后实际收益水平要低于所列数字。

3.2 基金净值表现

3.2.1 本报告期基金份额净值增长率及其与同期业绩比较基准收益率的比较

阶段	份额净值增长率①	份额净值增长率标准差②	业绩比较基准收益率③	业绩比较基准收益率标准差④	①-③	②-④
过去三个月	19.64%	1.08%	8.00%	0.58%	11.64%	0.50%
过去六个月	19.08%	1.88%	2.35%	0.97%	16.73%	0.91%
过去一年	30.01%	1.49%	8.18%	0.78%	21.83%	0.71%
过去三年	23.31%	1.26%	16.31%	0.81%	7.00%	0.45%
过去五年	16.86%	1.51%	6.03%	0.94%	10.83%	0.57%
自基金合同生效起至今	0.50%	1.55%	-2.31%	0.98%	2.81%	0.57%

3.2.2 自基金合同生效以来基金累计净值增长率变动及其与同期业绩比较基准收益率变动的比较

建信新经济灵活配置混合累计净值增长率与同期业绩比较基准收益率的历史走势对比图

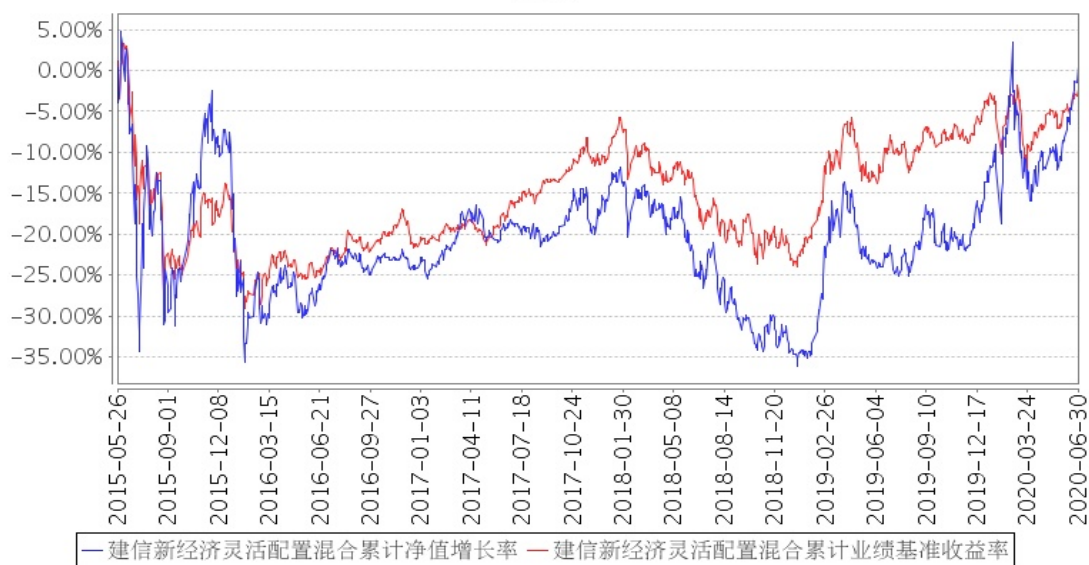

注：本报告期，本基金投资组合比例符合基金合同要求。

3.3 其他指标

无。

§ 4 管理人报告

4.1 基金经理（或基金经理小组）简介

姓名	职务	任本基金的基金经理期限		证券从业年限	说明
		任职日期	离任日期		
许杰	本基金的基金经理	2015年5月26日	-	18年	许杰先生，硕士，权益投资部资深基金经理，特许金融分析师（CFA）。曾任青岛市纺织品进出口公司部门经理、美国迪斯尼公司金融分析员，2002年3月加入泰达宏利基金管理有限公司，历任研究员、研究部副总经理、基金经理等职，2006年12月23日至2011年9月30日任泰达宏利风险预算混合基金基金经理；2010年2月8日至2011年9月30日任泰达宏利首选企业股票基金基金经理；2008年9月26日至2011年9月30日任泰达宏利集利债券基金基金经理。2011年10月加入我公司，历任权益投资部副总经理、基金经理、资深基金经理。2012年3月21日至2017年1月24日任建信恒稳价值混合型证券投资基金的基金经理；2012年8

					月 14 日至 2019 年 11 月 28 日任建信社会责任混合型证券投资基金的基金经理；2014 年 9 月 10 日起任建信潜力新蓝筹股票型证券投资基金的基金经理；2015 年 2 月 3 日起任建信睿盈灵活配置混合型证券投资基金的基金经理；2015 年 5 月 26 日起任建信新经济灵活配置混合型证券投资基金的基金经理；2017 年 3 月 22 日起任建信中小盘先锋股票型证券投资基金的基金经理。
--	--	--	--	--	--

4.2 管理人对报告期内本基金运作合规守信情况的说明

本报告期内，基金管理人不存在损害基金份额持有人利益的行为。基金管理人勤勉尽责地为基金份额持有人谋求利益，严格遵守了《证券法》、《证券投资基金法》、其他有关法律法规的规定和《建信新经济灵活配置混合型证券投资基金基金合同》的规定。

4.3 公平交易专项说明

4.3.1 公平交易制度的执行情况

为了公平对待投资人，保护投资人利益，避免出现不正当关联交易、利益输送等违法违规行为，公司根据《证券投资基金法》、《证券投资基金管理公司内部控制指导意见》、《证券投资基金公司公平交易制度指导意见》、《证券期货经营机构私募资产管理业务管理办法》等法律法规和公司内部制度，制定和修订了《公平交易管理办法》、《异常交易管理办法》、《公司防范内幕交易管理办法》、《利益冲突管理办法》等风险管控制度。公司使用的交易系统中设置了公平交易模块，一旦出现不同基金同时买卖同一证券时，系统自动切换至公平交易模块进行操作，确保在投资管理活动中公平对待不同投资组合，严禁直接或通过第三方的交易安排在不同投资组合之间进行利益输送。

4.3.2 异常交易行为的专项说明

本报告期内，本基金管理人所有投资组合参与的交易所公开竞价同日反向交易成交较少的单边交易量超过该证券当日成交量的 5% 的情况有 2 次，原因是投资组合投资策略需要，未导致不公平交易和利益输送。

4.4 报告期内基金的投资策略和运作分析

二季度国内新冠疫情基本得到了控制，经济也逐渐进入了复苏通道，制造业 PMI 指数连续三个月均处于景气荣枯线以上。欧美国家在经济重启后也出现了复苏的迹象，但美国出现了二次疫情，南美等发展中国家的疫情也还处于上升的过程中，全球经济复苏的力度和节奏还存在较大的

不确定性。

在相对宽松的资金环境和经济复苏的背景下，二季度股票市场呈现出了逐渐上行的态势。医药生物和食品饮料行业涨幅居前，建筑和银行业涨幅最少。

资产配置方面，本基金报告期内保持了较高的股票资产的配置比例。创新和消费是驱动未来中国经济增长的主要动力，报告期内，本基金一方面重点投资了电子、计算机、新能源等科技创新类行业的龙头企业；其次，投资了食品饮料、传媒等消费类行业以及同时具备消费和创新属性的医药行业中的龙头企业。这些公司整体表现较好，基金净值因此也出现了一定幅度的上涨。

4.5 报告期内基金的业绩表现

本报告期本基金净值增长率 19.64%，波动率 1.08%，业绩比较基准收益率 8.00%，波动率 0.58%。

4.6 报告期内基金持有人数或基金资产净值预警说明

无。

§ 5 投资组合报告

5.1 报告期末基金资产组合情况

序号	项目	金额（元）	占基金总资产的比例（%）
1	权益投资	307,041,633.65	79.99
	其中：股票	307,041,633.65	79.99
2	基金投资	-	-
3	固定收益投资	-	-
	其中：债券	-	-
	资产支持证券	-	-
4	贵金属投资	-	-
5	金融衍生品投资	-	-
6	买入返售金融资产	-	-
	其中：买断式回购的买入返售金融资产	-	-
7	银行存款和结算备付金合计	76,156,422.27	19.84
8	其他资产	639,939.75	0.17
9	合计	383,837,995.67	100.00

5.2 报告期末按行业分类的股票投资组合

5.2.1 报告期末按行业分类的境内股票投资组合

代码	行业类别	公允价值（元）	占基金资产净值比例（%）
----	------	---------	--------------

A	农、林、牧、渔业	-	-
B	采矿业	10,096,170.00	2.74
C	制造业	196,988,814.39	53.53
D	电力、热力、燃气及水生产和供应业	12,766.32	0.00
E	建筑业	-	-
F	批发和零售业	-	-
G	交通运输、仓储和邮政业	-	-
H	住宿和餐饮业	-	-
I	信息传输、软件和信息技术服务业	43,698,072.17	11.88
J	金融业	11,221,192.02	3.05
K	房地产业	-	-
L	租赁和商务服务业	9,195,591.00	2.50
M	科学研究和技术服务业	11,416,188.00	3.10
N	水利、环境和公共设施管理业	14,565,124.75	3.96
O	居民服务、修理和其他服务业	-	-
P	教育	-	-
Q	卫生和社会工作	4,079,471.00	1.11
R	文化、体育和娱乐业	5,768,244.00	1.57
S	综合	-	-
	合计	307,041,633.65	83.44

5.2.2 报告期末按行业分类的港股通投资股票投资组合

无。

5.3 报告期末按公允价值占基金资产净值比例大小排序的前十名股票投资明细

序号	股票代码	股票名称	数量（股）	公允价值（元）	占基金资产净值比例（%）
1	002624	完美世界	274,965	15,848,982.60	4.31
2	300122	智飞生物	148,665	14,888,799.75	4.05
3	000858	五粮液	75,823	12,974,831.76	3.53
4	300136	信维通信	232,500	12,327,150.00	3.35
5	603259	药明康德	118,180	11,416,188.00	3.10
6	300315	掌趣科技	1,541,200	11,296,996.00	3.07
7	300750	宁德时代	64,400	11,228,784.00	3.05
8	601211	国泰君安	650,127	11,221,192.02	3.05
9	300760	迈瑞医疗	36,566	11,178,226.20	3.04
10	000967	盈峰环境	1,314,411	10,843,890.75	2.95

5.4 报告期末按债券品种分类的债券投资组合

无。

5.5 报告期末按公允价值占基金资产净值比例大小排序的前五名债券投资明细

无。

5.6 报告期末按公允价值占基金资产净值比例大小排序的前十名资产支持证券投资
明细

无。

5.7 报告期末按公允价值占基金资产净值比例大小排序的前五名贵金属投资明细

无。

5.8 报告期末按公允价值占基金资产净值比例大小排序的前五名权证投资明细

无。

5.9 报告期末本基金投资的股指期货交易情况说明

5.9.1 报告期末本基金投资的股指期货持仓和损益明细

无。

5.9.2 本基金投资股指期货的投资政策

无。

5.10 报告期末本基金投资的国债期货交易情况说明

5.10.1 本期国债期货投资政策

无。

5.10.2 报告期末本基金投资的国债期货持仓和损益明细

无。

5.10.3 本期国债期货投资评价

无。

5.11 投资组合报告附注

5.11.1

本基金该报告期内投资前十名证券的发行主体未披露被监管部门立案调查和在报告编制日前一年内受到公开谴责、处罚。

5.11.2

基金投资的前十名股票未超出基金合同规定的投资范围。

5.11.3 其他资产构成

序号	名称	金额（元）
1	存出保证金	493,327.81
2	应收证券清算款	-
3	应收股利	-
4	应收利息	6,077.70
5	应收申购款	140,534.24
6	其他应收款	-
7	待摊费用	-
8	其他	-
9	合计	639,939.75

5.11.4 报告期末持有的处于转股期的可转换债券明细

无。

5.11.5 报告期末前十名股票中存在流通受限情况的说明

无。

5.11.6 投资组合报告附注的其他文字描述部分

由于四舍五入原因，分项之和与合计可能有尾差。

§ 6 开放式基金份额变动

单位：份

报告期期初基金份额总额	395,996,269.77
报告期期间基金总申购份额	1,543,923.42
减：报告期期间基金总赎回份额	31,269,070.86

报告期期间基金拆分变动份额（份额减少以“-”填列）	
报告期期末基金份额总额	366,271,122.33

注：上述总申购份额含转换转入份额，总赎回份额含转换转出份额。

§ 7 基金管理人运用固有资金投资本基金情况

7.1 基金管理人持有本基金份额变动情况

无。

7.2 基金管理人运用固有资金投资本基金交易明细

无。

§ 8 影响投资者决策的其他重要信息

8.1 报告期内单一投资者持有基金份额比例达到或超过 20%的情况

无。

8.2 影响投资者决策的其他重要信息

无。

§ 9 备查文件目录

9.1 备查文件目录

- 1、中国证监会批准建信新经济灵活配置混合型证券投资基金设立的文件；
- 2、《建信新经济灵活配置混合型证券投资基金基金合同》；
- 3、《建信新经济灵活配置混合型证券投资基金招募说明书》；
- 4、《建信新经济灵活配置混合型证券投资基金托管协议》；
- 5、基金管理人业务资格批件和营业执照；
- 6、基金托管人业务资格批件和营业执照；
- 7、报告期内基金管理人在指定报刊上披露的各项公告。

9.2 存放地点

基金管理人或基金托管人处。

9.3 查阅方式

投资者可在营业时间免费查阅。也可在支付工本费后，在合理时间内取得上述文件的复印件。

建信基金管理有限责任公司

2020 年 7 月 20 日