

红土创新稳健混合型证券投资基金 2020 年第 2 季度报告

2020 年 6 月 30 日

基金管理人：红土创新基金管理有限公司

基金托管人：中国工商银行股份有限公司

报告送出日期：2020 年 7 月 21 日

§ 1 重要提示

基金管理人的董事会及董事保证本报告所载资料不存在虚假记载、误导性陈述或重大遗漏，并对其内容的真实性、准确性和完整性承担个别及连带责任。

基金托管人中国工商银行股份有限公司根据本基金合同规定，于 2020 年 7 月 17 日复核了本报告中的财务指标、净值表现和投资组合报告等内容，保证复核内容不存在虚假记载、误导性陈述或者重大遗漏。

基金管理人承诺以诚实信用、勤勉尽责的原则管理和运用基金资产，但不保证基金一定盈利。

基金的过往业绩并不代表其未来表现。投资有风险，投资者在作出投资决策前应仔细阅读本基金的招募说明书。

本报告中财务资料未经审计。

本报告期自 2020 年 4 月 1 日起至 6 月 30 日止。

§ 2 基金产品概况

基金简称	红土创新稳健混合	
交易代码	006700	
基金运作方式	契约型开放式	
基金合同生效日	2019 年 3 月 13 日	
报告期末基金份额总额	160,022,318.54 份	
投资目标	本基金采用多种投资策略，在严格管理风险和保障必要流动性的前提下，实现长期稳健增值。	
投资策略	本基金的投资策略分为两个层面：首先，依据大类资产配置策略动态调整基金资产在各大类资产间的分配比例；而后，进行各大类资产中的个股、个券精选。在严格控制投资组合风险的前提下，动态调整基金资产在各大类资产间的分配比例，力图规避市场风险，提高配置效率。	
业绩比较基准	本基金的业绩比较基准为：沪深 300 指数收益率*30%+中证全债指数收益率*70%。	
风险收益特征	本基金为混合型基金，具有较高预期风险、较高预期收益的特征，其预期风险和预期收益低于股票型基金、高于债券型基金和货币市场基金。	
基金管理人	红土创新基金管理有限公司	
基金托管人	中国工商银行股份有限公司	
下属分级基金的基金简称	红土创新稳健混合 A	红土创新稳健混合 C
下属分级基金的交易代码	006700	006701
报告期末下属分级基金的份额总额	138,992,116.36 份	21,030,202.18 份

§ 3 主要财务指标和基金净值表现

3.1 主要财务指标

单位：人民币元

主要财务指标	报告期（2020年4月1日—2020年6月30日）	
	红土创新稳健混合 A	红土创新稳健混合 C
1. 本期已实现收益	4,162,698.89	640,473.22
2. 本期利润	8,207,094.35	1,369,553.81
3. 加权平均基金份额本期利润	0.0541	0.0522
4. 期末基金资产净值	156,506,878.99	23,477,603.58
5. 期末基金份额净值	1.1260	1.1164

- 注：1. 本期已实现收益指基金本期利息收入、投资收益、其他收入（不含公允价值变动收益）扣除相关费用后的余额，本期利润为本期已实现收益加上本期公允价值变动损益。
2. 所述基金业绩指标不包括持有人认购或交易基金的各项费用，计入费用后实际收益水平要低于所列数字

3.2 基金净值表现

3.2.1 本报告期基金份额净值增长率及其与同期业绩比较基准收益率的比较

红土创新稳健混合 A

阶段	净值增长率①	净值增长率标准差②	业绩比较基准收益率③	业绩比较基准收益率标准差④	①—③	②—④
过去三个月	5.20%	0.35%	2.82%	0.28%	2.38%	0.07%
过去六个月	5.18%	0.60%	1.25%	0.44%	3.93%	0.16%
过去一年	11.39%	0.43%	3.99%	0.35%	7.40%	0.08%
自基金合同生效起至今	12.60%	0.38%	4.56%	0.38%	8.04%	0.00%

红土创新稳健混合 C

阶段	净值增长率①	净值增长率标准差②	业绩比较基准收益率③	业绩比较基准收益率标准差④	①—③	②—④
过去三个月	5.05%	0.34%	2.82%	0.28%	2.23%	0.06%
过去六个月	4.88%	0.60%	1.25%	0.44%	3.63%	0.16%
过去一年	10.68%	0.43%	3.99%	0.35%	6.69%	0.08%
自基金合同生效起至今	11.64%	0.38%	4.56%	0.38%	7.08%	0.00%

3.2.2 自基金合同生效以来基金累计净值增长率变动及其与同期业绩比较基准收益率变动的比较

A级基金份额累计净值增长率与同期业绩比较基准收益率的历史走势对比图

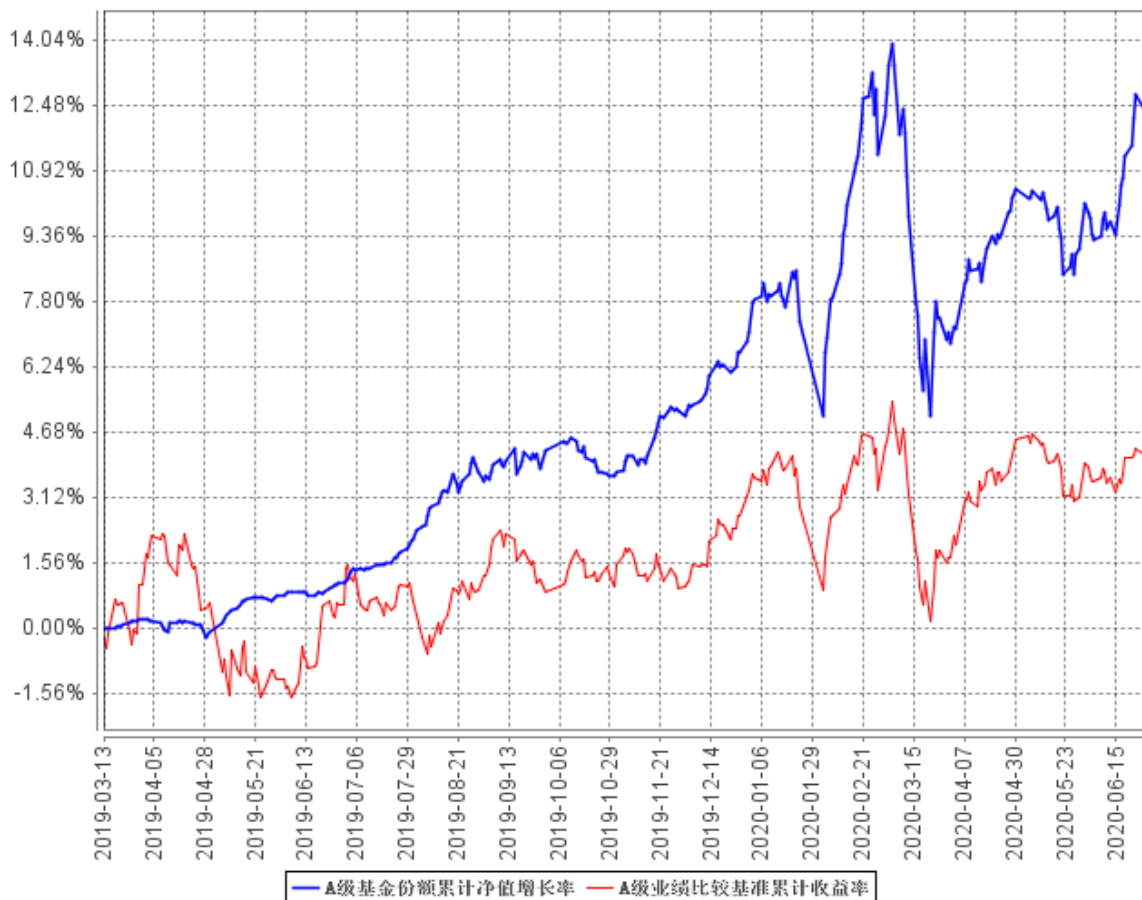

C级基金份额累计净值增长率与同期业绩比较基准收益率的历史走势对比图

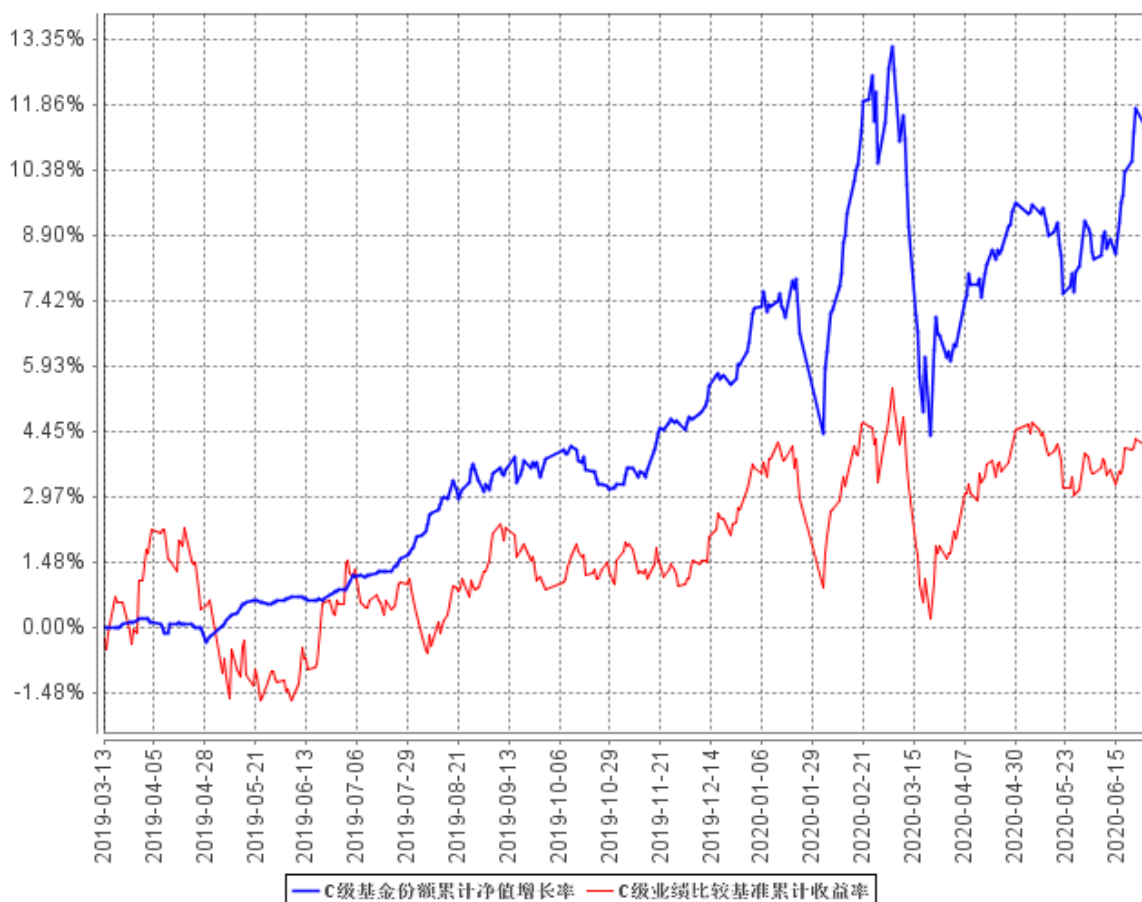

注：按照本基金的基金合同规定，基金管理人应当自基金合同生效之日起六个月内使基金的投资组合比例符合基金合同的约定，截至报告期末本基金已完成建仓，建仓期结束时各项资产配置比例符合合同约定。

§ 4 管理人报告

4.1 基金经理（或基金经理小组）简介

姓名	职务	任本基金的基金经理期限		证券从业年限	说明
		任职日期	离任日期		
陈若劲	基金经理	2019年3月13日	-	16	香港中文大学金融 MBA。曾在宝盈基金管理有限公司任债券组合研究员、固定收益部总监，宝盈增强收益债券型证券投资基金、宝盈货币市场证券投资基金、宝盈祥瑞混合型证券投资基金、宝盈祥泰混合型证券投资

					基金的基金经理。现任红土创新基金管理有限公司固定收益部总监、红土创新稳健混合型证券投资基金、红土创新稳进混合型证券投资基金、红土创新增强收益债券型证券投资基金的基金经理。
杨一	基金经 理	2019 年 8 月 21 日	-	7	北京大学西方经济学硕士，CFA。2013 年 7 月至 2017 年 11 月在宝盈基金管理有限公司任债券研究员、投资经理。2018 年 4 月加入红土创新基金管理有限公司，任债券研究员、投资经理。现任红土创新增强收益债券型证券投资基金、红土创新稳健混合证券投资基金基金经理。

4.2 管理人对报告期内本基金运作合规守信情况的说明

在本报告期内，本基金管理人严格遵循了《中华人民共和国证券投资基金法》及其各项实施细则、《红土创新稳健混合型证券投资基金基金合同》和其他相关法律法规的规定，并本着诚实信用、勤勉尽责、取信于市场、取信于社会的原则管理和运用基金资产，为基金持有人谋求最大利益。本报告期内，基金投资管理符合有关法规和基金合同的规定，没有损害基金持有人利益的行为。

4.3 公平交易专项说明

4.3.1 公平交易制度的执行情况

报告期内，本基金管理人严格执行了《证券投资基金管理公司公平交易制度指导意见》和公司制定的公平交易相关制度。

4.3.2 异常交易行为的专项说明

报告期内未发现本基金存在异常交易行为。

报告期内，所有投资组合参与的交易所公开竞价同日反向交易成交较少的单边交易量未超过该证券当日成交量的 5%。

4.4 报告期内基金投资策略和运作分析

报告期内，肺炎疫情在国内逐步得到有效控制，国内经济复产复工有序进行；部分海外国家情况也有所缓和，有限度开始重启经济。随着内外需的改善，国内主要经济数据环比出现明显回升。政策方面，4 月份，为对冲疫情对经济的负面影响，央行继续维持较大的货币政策宽松力度，并采取了下调 MLF 利率、存款准备金率等措施；5 月份后，随着经济活动逐步恢复，经济数据改善，央行出于防控金融风险，防止资金套利空转目的，并未采取更为宽松的货币政策，仅在个别资金紧张时点投放流动性。

报告期内，债券市场收益率先下后上。4 月份，受益于进一步宽松的货币政策，债券市场收益率继续大幅下行。5 月份，随着央行货币政策基调边际收紧、宏观经济数据环比改善，同时利率债供给加速等因素，债券市场收益率出现快速、大幅上行，甚至回到疫情初的水平。我们在报告期内，持有 3 年以内的 AAA 信用债获取稳健的票息收益，适当配置了部分优质权益资产和转债资产，同时积极参与一级市场优质新股的投资，以增强组合收益。

展望三季度，我们认为经济数据可能进一步环比改善，利率债的供给压力以及权益市场显著的财富效应，都将继续压制资金对债券品种的风险偏好。但我们也认为，随着债券市场收益率的回升，在国内外经济整体仍缺乏有效动力情况下，债券市场的收益率将会出现阶段性投资机会，对此我们予以保持密切关注，在保持组合高流动性前提下，谨慎参与长久期利率债的波段操作。权益市场方面，我们将坚定持有部分优质权益资产和转债资产，积极参与优质新股的一级市场投资，争取组合收益稳健增长。

4.5 报告期内基金的业绩表现

截至本报告期末红土创新稳健混合 A 基金份额净值为 1.1260 元，本报告期基金份额净值增长率为 5.20%；截至本报告期末红土创新稳健混合 C 基金份额净值为 1.1164 元，本报告期基金份额净值增长率为 5.05%；同期业绩比较基准收益率为 2.82%。

4.6 报告期内基金持有人数或基金资产净值预警说明

本基金本报告期内未出现连续 20 个工作日基金份额持有人数量不满 200 人、基金资产净值低于 5000 万的情形。

§ 5 投资组合报告

5.1 报告期末基金资产组合情况

序号	项目	金额（元）	占基金总资产的比例（%）
1	权益投资	67,971,354.27	30.92
	其中：股票	67,971,354.27	30.92
2	基金投资	-	-
3	固定收益投资	146,375,073.72	66.59
	其中：债券	145,617,073.72	66.25
	资产支持证券	758,000.00	0.34
4	贵金属投资	-	-
5	金融衍生品投资	-	-
6	买入返售金融资产	-	-
	其中：买断式回购的买入返售金融资产	-	-
7	银行存款和结算备付金合计	3,458,706.33	1.57
8	其他资产	2,006,619.58	0.91
9	合计	219,811,753.90	100.00

5.2 报告期末按行业分类的股票投资组合

5.2.1 报告期末按行业分类的境内股票投资组合

代码	行业类别	公允价值（元）	占基金资产净值比例（%）
A	农、林、牧、渔业	-	-
B	采矿业	-	-
C	制造业	17,275,076.52	9.60
D	电力、热力、燃气及水生产和供应业	18,005,027.66	10.00
E	建筑业	-	-
F	批发和零售业	-	-
G	交通运输、仓储和邮政业	19,000,650.09	10.56
H	住宿和餐饮业	-	-
I	信息传输、软件和信息技术服务业	4,703,150.00	2.61
J	金融业	100,540.00	0.06
K	房地产业	-	-
L	租赁和商务服务业	-	-
M	科学研究和技术服务业	6,720,790.00	3.73
N	水利、环境和公共设施管理业	2,166,120.00	1.20
O	居民服务、修理和其他服务业	-	-
P	教育	-	-

Q	卫生和社会工作	-	-
R	文化、体育和娱乐业	-	-
S	综合	-	-
	合计	67,971,354.27	37.77

5.2.2 报告期末按行业分类的港股通投资股票投资组合

无。

5.3 报告期末按公允价值占基金资产净值比例大小排序的前十名股票投资明细

序号	股票代码	股票名称	数量（股）	公允价值（元）	占基金资产净值比例（%）
1	600900	长江电力	949,961	17,992,261.34	10.00
2	600377	宁沪高速	1,361,292	13,354,274.52	7.42
3	600585	海螺水泥	135,100	7,148,141.00	3.97
4	603259	药明康德	64,400	6,221,040.00	3.46
5	601816	京沪高铁	915,051	5,646,375.57	3.14
6	600276	恒瑞医药	50,600	4,670,380.00	2.59
7	600570	恒生电子	42,000	4,523,400.00	2.51
8	600038	中直股份	83,000	3,408,810.00	1.89
9	600323	瀚蓝环境	99,000	2,166,120.00	1.20
10	603180	金牌厨柜	16,000	754,880.00	0.42

5.4 报告期末按债券品种分类的债券投资组合

序号	债券品种	公允价值（元）	占基金资产净值比例（%）
1	国家债券	-	-
2	央行票据	-	-
3	金融债券	9,898,912.80	5.50
	其中：政策性金融债	9,898,912.80	5.50
4	企业债券	20,504,010.00	11.39
5	企业短期融资券	-	-
6	中期票据	85,138,000.00	47.30
7	可转债（可交换债）	30,076,150.92	16.71
8	同业存单	-	-
9	其他	-	-
10	合计	145,617,073.72	80.91

5.5 报告期末按公允价值占基金资产净值比例大小排序的前五名债券投资明细

序号	债券代码	债券名称	数量（张）	公允价值（元）	占基金资产净值比例（%）
----	------	------	-------	---------	--------------

1	132018	G 三峡 EB1	162,310	18,009,917.60	10.01
2	101900910	19 粤铁建 MTN002	150,000	15,276,000.00	8.49
3	102000503	20 浙江机场 MTN001	150,000	14,934,000.00	8.30
4	102000516	20 穗自来水 MTN001	150,000	14,923,500.00	8.29
5	102000843	20 苏广播 MTN001	150,000	14,707,500.00	8.17

5.6 报告期末按公允价值占基金资产净值比例大小排序的前十名资产支持证券投资明细

序号	证券代码	证券名称	数量（份）	公允价值（元）	占基金资产净值比例（%）
1	1989480	19 上和 4A1	200,000	758,000.00	0.42

5.7 报告期末按公允价值占基金资产净值比例大小排序的前五名贵金属投资明细

无。

5.8 报告期末按公允价值占基金资产净值比例大小排序的前五名权证投资明细

无。

5.9 报告期末本基金投资的股指期货交易情况说明

无。

5.10 报告期末本基金投资的国债期货交易情况说明

无。

5.11 投资组合报告附注

5.11.1 本基金投资的前十名证券的发行主体本期受到调查以及处罚的情况的说明

本基金投资的前十名证券的发行主体未出现被监管部门立案调查，或在报告编辑日前一年受到公开谴责、处罚的情形。

5.11.2 基金投资的前十名股票超出基金合同规定的备选股票库情况的说明

本基金投资的前十名股票未超出基金合同规定的备选股票库。

5.11.3 其他资产构成

序号	名称	金额（元）
1	存出保证金	80,278.92
2	应收证券清算款	388,172.58
3	应收股利	-
4	应收利息	1,268,710.77
5	应收申购款	269,457.31
6	其他应收款	-
7	待摊费用	-
8	其他	-
9	合计	2,006,619.58

5.11.4 报告期末持有的处于转股期的可转换债券明细

序号	债券代码	债券名称	公允价值（元）	占基金资产净值比例（%）
1	132018	G 三峡 EB1	18,009,917.60	10.01
2	110042	XD 航电转	8,982,402.00	4.99
3	127013	创维转债	2,779,056.96	1.54
4	113030	东风转债	30,514.40	0.02

5.11.5 报告期末前十名股票中存在流通受限情况的说明

序号	股票代码	股票名称	流通受限部分的公允价值（元）	占基金资产净值比例（%）	流通受限情况说明
1	601816	京沪高铁	5,593,327.12	3.11	流通受限

5.11.6 投资组合报告附注的其他文字描述部分

由于四舍五入的原因，分项之和与合计可能有尾差。

§ 6 开放式基金份额变动

单位：份

项目	红土创新稳健混合 A	红土创新稳健混合 C
报告期期初基金份额总额	156,624,323.96	29,630,587.79
报告期期间基金总申购份额	459,418.36	1,560,188.00
减：报告期期间基金总赎回份额	18,091,625.96	10,160,573.61
报告期期间基金拆分变动份额（份额减少以“-”填列）	-	-
报告期期末基金份额总额	138,992,116.36	21,030,202.18

§ 7 基金管理人运用固有资金投资本基金情况

7.1 基金管理人持有本基金份额变动情况

无。

7.2 基金管理人运用固有资金投资本基金交易明细

无。

§ 8 影响投资者决策的其他重要信息

8.1 报告期内单一投资者持有基金份额比例达到或超过 20%的情况

无。

8.2 影响投资者决策的其他重要信息

无。

§ 9 备查文件目录

9.1 备查文件目录

- (1) 中国证监会批准红土创新稳健混合型证券投资基金设立的文件
- (2) 红土创新稳健混合型证券投资基金基金合同
- (3) 红土创新稳健混合型证券投资基金托管协议
- (4) 基金管理人业务资格批件、营业执照和公司章程
- (5) 报告期内红土创新稳健混合型证券投资基金在指定报刊上各项公告的原稿

9.2 存放地点

基金管理人、基金托管人处

9.3 查阅方式

(1) 投资者可在营业时间免费查阅，也可按工本费购买复印件

(2) 投资者对本报告书如有疑问，可咨询本基金管理人红土创新基金管理有限公司，客户服务电话：4000603333（免长途话费）