

南方誉慧一年持有期混合型证券投资 基金 2020 年第 2 季度报告

2020 年 06 月 30 日

基金管理人：南方基金管理股份有限公司

基金托管人：上海浦东发展银行股份有限公司

报告送出日期：2020 年 7 月 21 日

§ 1 重要提示

基金管理人的董事会及董事保证本报告所载资料不存在虚假记载、误导性陈述或重大遗漏，并对其内容的真实性、准确性和完整性承担个别及连带责任。

基金托管人上海浦东发展银行股份有限公司根据本基金合同规定，于 2020 年 7 月 17 日复核了本报告中的财务指标、净值表现和投资组合报告等内容，保证复核内容不存在虚假记载、误导性陈述或者重大遗漏。

基金管理人承诺以诚实信用、勤勉尽责的原则管理和运用基金资产，但不保证基金一定盈利。

基金的过往业绩并不代表其未来表现。投资有风险，投资者在作出投资决策前应仔细阅读本基金的招募说明书。

本报告中财务资料未经审计。

本报告期自 2020 年 4 月 29 日（基金合同生效日）起至 6 月 30 日止。

§ 2 基金产品概况

基金简称	南方誉慧一年持有期混合
基金主代码	009296
交易代码	009296
基金运作方式	契约型开放式
基金合同生效日	2020 年 4 月 29 日
报告期末基金份额总额	2,075,477,348.74 份
投资目标	本基金主要投资于债券等固定收益类金融工具，辅助投资于股票资产，在严格控制风险的前提下，力求实现基金资产持续稳定增值。
投资策略	本基金将采取自上而下的投资策略对各种投资工具进行合理的配置。在风险与收益的匹配方面，力求将信用风险降到最低，并在良好控制利率风险与市场风险的基础上为投资者获取稳定的收益。具体包括：1、资产配置策略；2、股票投资策略；3、债券投资策略；4、股指期货、国债期货等投资策略；5、资产支持证券投资策略。
业绩比较基准	中证 800 指数收益率×10%+中证港股通综合指数（人民币）收益率×5%+中债综合指数收益率×85%
风险收益特征	本基金为混合型基金，一般而言，其长期平均风险和预期收益率低于股票型基金，高于债券型基金、货币市场基金。本基金可投资港股通股票，除了需要承担与境内证券投资基金类似的市场波动风险等一般投资风险之外，本基金还面临汇率风险、香港市场风险等境外证券市场投资所面临的特别投

	资风险。	
基金管理人	南方基金管理股份有限公司	
基金托管人	上海浦东发展银行股份有限公司	
下属分级基金的基金简称	南方誉慧一年持有混合 A	南方誉慧一年持有混合 C
下属分级基金的交易代码	009296	009297
报告期末下属分级基金的份额总额	1,338,578,721.33 份	736,898,627.41 份

注：本基金在交易所行情系统净值揭示等其他信息披露场合下，可简称为“南方誉慧一年持有期混合”。

§ 3 主要财务指标和基金净值表现

3.1 主要财务指标

单位：人民币元

主要财务指标	2020 年 4 月 29 日(基金合同生效日)-2020 年 6 月 30 日	
	南方誉慧一年持有混合 A	南方誉慧一年持有混合 C
1.本期已实现收益	6,796,578.49	2,991,261.78
2.本期利润	-1,460,953.22	-1,551,811.45
3.加权平均基金份额本期利润	-0.0011	-0.0021
4.期末基金资产净值	1,337,117,629.01	735,346,483.02
5.期末基金份额净值	0.9989	0.9979

注：1、上述基金业绩指标不包括持有人认购或交易基金的各项费用，计入费用后实际收益水平要低于所列数字；

2、本期已实现收益指基金本期利息收入、投资收益、其他收入(不含公允价值变动收益)扣除相关费用后的余额，本期利润为本期已实现收益加上本期公允价值变动收益；

3、本基金合同于 2020 年 4 月 29 日生效，截至本报告期末基金成立未满一季度。

3.2 基金净值表现

3.2.1 本报告期基金份额净值增长率及其与同期业绩比较基准收益率的比较

南方誉慧一年持有混合 A

阶段	份额净值增长率①	份额净值增长率标准差②	业绩比较基准收益率③	业绩比较基准收益率标准差④	①-③	②-④
自基金合同生效起至今	-0.11%	0.08%	-0.71%	0.14%	0.60%	-0.06%

南方誉慧一年持有混合 C

阶段	份额净值增长率①	份额净值增长率标准差②	业绩比较基准收益率③	业绩比较基准收益率标准差④	①-③	②-④
自基金合同生效起至今	-0.21%	0.08%	-0.71%	0.14%	0.50%	-0.06%

3.2.2 自基金合同生效以来基金份额累计净值增长率变动及其与同期业绩比较基准收益率变动的比较

南方誉慧一年持有混合A累计净值增长率与同期业绩比较基准收益率的历史走势对比图

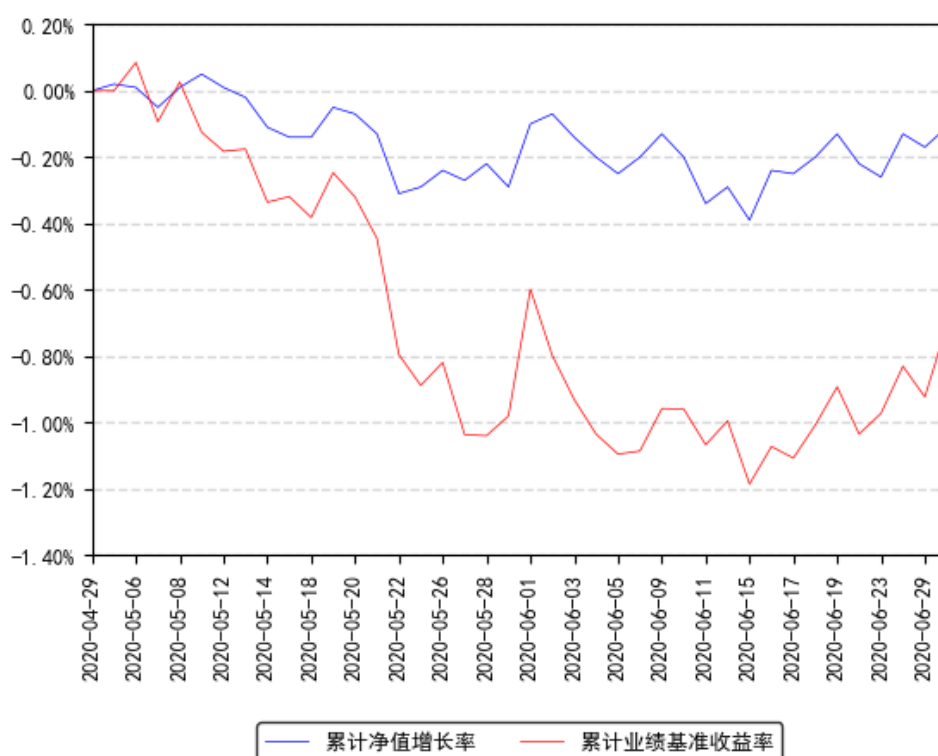

南方誉慧一年持有混合C累计净值增长率与同期业绩比较基准收益率的历史走势对比图

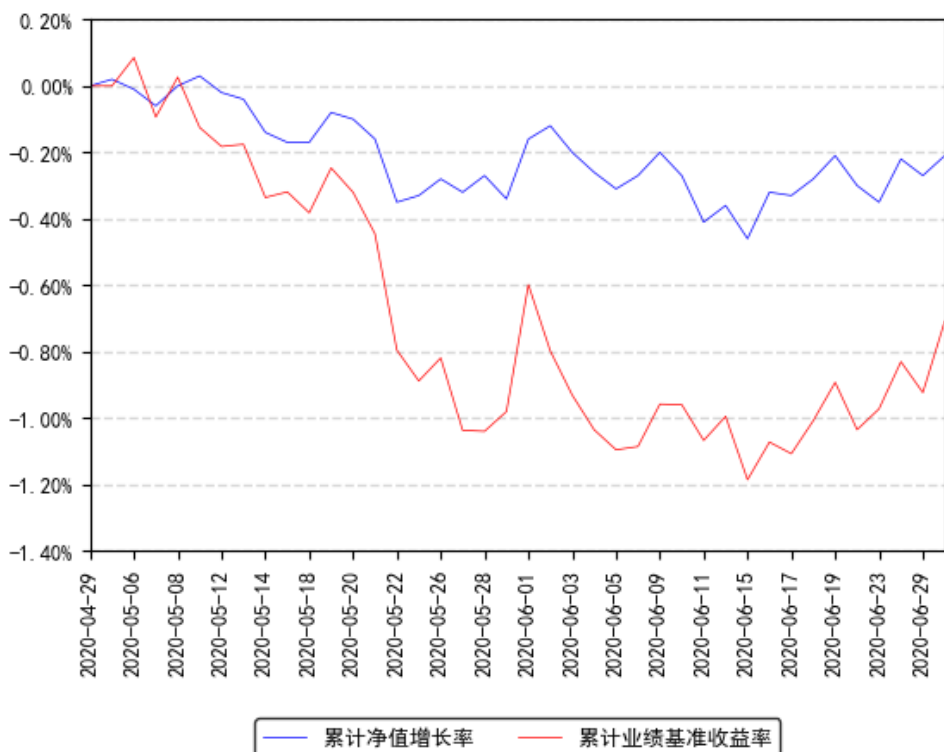

注：本基金合同于 2020 年 4 月 29 日生效，截至本报告期末基金成立未满一年；自基金成立日起 6 个月内为建仓期，截至报告期末基金尚未完成建仓。

§ 4 管理人报告

4.1 基金经理（或基金经理小组）简介

姓名	职务	任本基金的基金经理期限		证券从业年限	说明
		任职日期	离任日期		
吴剑毅	本基金基金经理	2020 年 4 月 29 日	-	11 年	清华大学金融学硕士，具有基金从业资格。2009 年 7 月加入南方基金，任南方基金研究部金融行业研究员；2012 年 3 月 15 日至 2014 年 7 月 18 日，担任南方避险、南方保本基金经理助理；2015 年 11 月 26 日至 2017 年 12 月 2 日，任南方顺康保本基金经理；2014 年 7 月 18 日至 2018 年 1 月 16 日，任南方恒元基金经理；2015 年 9 月 11 日至 2018 年 11 月 28 日，任南方消费活力基金经理；2015 年 10 月 28 日至 2018 年 11 月 3 日，任南方顺达保本基金经理；2017 年 8 月 3 日至 2019 年 1 月 25 日，任南方金融混合基金经理；

				2017 年 12 月 2 日至 2020 年 5 月 15 日，任南方顺康混合基金经理；2018 年 2 月 6 日至 2020 年 5 月 15 日，任南方安养混合基金经理；2015 年 5 月 21 日至今，任南方利众基金经理；2015 年 7 月 8 日至今，任南方利达基金经理；2015 年 11 月 19 日至今，任南方利安基金经理；2016 年 12 月 14 日至今，任南方安颐混合基金经理；2017 年 11 月 2 日至今，任南方安福混合基金经理；2018 年 11 月 3 日至今，任南方中小盘成长股票基金经理；2019 年 1 月 25 日至今，任南方新蓝筹混合基金经理；2020 年 4 月 29 日至今，任南方誉慧一年混合基金经理。
--	--	--	--	--

注：1、本基金首任基金经理的任职日期为本基金合同生效日，后任基金经理的任职日期以及历任基金经理的离任日期为公司相关会议作出决定的公告（生效）日期；

2、证券从业年限计算标准遵从行业协会《证券业从业人员资格管理办法》中关于证券从业人员范围的相关规定。

4.2 管理人对报告期内本基金运作遵规守信情况的说明

本报告期内，本基金管理人严格遵守《中华人民共和国证券投资基金法》等有关法律法规、中国证监会和本基金基金合同的规定，本着诚实信用、勤勉尽责的原则管理和运用基金资产，在严格控制风险的基础上，为基金份额持有人谋求最大利益。本报告期内，本基金运作整体合法合规，没有损害基金份额持有人利益。基金的投资范围、投资比例及投资组合符合有关法律法规及基金合同的规定。

4.3 公平交易专项说明

4.3.1 公平交易制度的执行情况

本报告期内，本基金管理人严格执行《证券投资基金管理公司公平交易制度指导意见》，完善相应制度及流程，通过系统和人工等各种方式在各业务环节严格控制交易公平执行，公平对待旗下管理的所有基金和投资组合。

4.3.2 异常交易行为的专项说明

本基金于本报告期内不存在异常交易行为。本报告期内基金管理人管理的所有投资组合参与的交易所公开竞价同日反向交易成交较少的单边交易量超过该证券当日成交量的 5% 的交易次数为 2 次，是由于接受投资者申赎后被动增减仓位所致。

4.4 报告期内基金投资策略和运作分析

报告期内股票市场迎来反弹，一方面，随着复工复产的推进，经济数据恢复态势明显。另一方面，积极的财政政策和宽松的货币政策也起到了呵护作用。最为重要的是，内外资都在加速流入股市，因此，尽管期间也经历了国际冲突的加剧以及疫情的反复，但市场依旧波澜不惊，稳步上行。上证综指上涨 8.52%，创业板指上涨 30.25%，沪深 300 指数上涨 12.96%。

报告期内，我们保持了相对较快的建仓节奏，配置上重点考虑两个方面。首先是基本面趋势较好的优质资产，在流动性充裕的背景下，它们将最受增量资金青睐，估值上具备较大的扩张弹性。其次是低估值、短期滞胀的优质公司，我们也将进行布局，在下半年经济复苏的大背景下，它们也将具备估值修复的机会。债券方面，我们仍将继续配置高评级、短久期的信用债，平均久期与 1 年开放期相匹配，以获取持有到期收益为主。

4.5 报告期内基金的业绩表现

截至报告期末，本基金 A 份额净值为 0.9989 元，报告期内，份额净值增长率为-0.11%，同期业绩基准增长率为-0.71%；本基金 C 份额净值为 0.9979 元，报告期内，份额净值增长率为-0.21%，同期业绩基准增长率为-0.71%。

4.6 报告期内基金持有人数或基金资产净值预警说明

报告期内，本基金未出现连续二十个交易日基金份额持有人数量不满二百人或者基金资产净值低于五千万元的情形。

§ 5 投资组合报告

5.1 报告期末基金资产组合情况

序号	项目	金额（元）	占基金总资产的比例（%）
1	权益投资	255,604,155.72	12.20
	其中：股票	255,604,155.72	12.20
2	基金投资	-	-
3	固定收益投资	1,056,199,421.20	50.39
	其中：债券	1,056,199,421.20	50.39
	资产支持证券	-	-
4	贵金属投资	-	-
5	金融衍生品投资	-	-
6	买入返售金融资产	710,000,000.00	33.87
	其中：买断式回购的买入返售金融资产	-	-
7	银行存款和结算备付金合计	57,776,488.56	2.76

8	其他资产	16,371,517.36	0.78
9	合计	2,095,951,582.84	100.00

注：本基金本报告期末通过沪港通交易机制投资的港股市值为人民币 27,024,179.02 元，占基金资产净值比例 1.30%。

5.2 报告期末按行业分类的股票投资组合

5.2.1 报告期末按行业分类的境内股票投资组合

金额单位：人民币元

代码	行业类别	公允价值（元）	占基金资产净值比例（%）
A	农、林、牧、渔业	2,397,680.00	0.12
B	采矿业	6,087,395.79	0.29
C	制造业	106,179,286.48	5.12
D	电力、热力、燃气及水生产和供应业	10,632,412.32	0.51
E	建筑业	5,731,632.00	0.28
F	批发和零售业	-	-
G	交通运输、仓储和邮政业	4,083,904.00	0.20
H	住宿和餐饮业	-	-
I	信息传输、软件和信息技术服务业	6,952,733.97	0.34
J	金融业	71,883,693.14	3.47
K	房地产业	10,441,623.00	0.50
L	租赁和商务服务业	4,189,616.00	0.20
M	科学研究和技术服务业	-	-
N	水利、环境和公共设施管理业	-	-
O	居民服务、修理和其他服务业	-	-
P	教育	-	-
Q	卫生和社会工作	-	-
R	文化、体育和娱乐业	-	-
S	综合	-	-
	合计	228,579,976.70	11.03

5.2.2 报告期末按行业分类的港股通投资股票投资组合

金额单位：人民币元

行业类别	公允价值（人民币元）	占基金资产净值比例（%）
能源	5,574,194.52	0.27
材料	1,931,103.50	0.09
工业	-	-
非必需消费	5,432,921.89	0.26
必需消费品	4,024,982.02	0.19
医疗保健	3,682,069.33	0.18
金融	4,010,613.60	0.19

科技	-	-
通讯	2,368,294.16	0.11
公用事业	-	-
政府	-	-
合计	27,024,179.02	1.30

注：以上分类采用彭博行业分类标准（BICS）。

5.3 报告期末按公允价值占基金资产净值比例大小排序的前十名股票投资明细

序号	股票代码	股票名称	数量（股）	公允价值（元）	占基金资产净值比例（%）
1	601398	工商银行	7,236,301	36,036,778.98	1.74
2	601166	兴业银行	1,245,672	19,656,704.16	0.95
3	600886	国投电力	1,351,100	10,619,646.00	0.51
4	000002	万科A	399,450	10,441,623.00	0.50
5	600887	伊利股份	282,900	8,806,677.00	0.42
6	000338	潍柴动力	620,400	8,511,888.00	0.41
7	601877	正泰电器	251,100	6,616,485.00	0.32
8	600406	国电南瑞	325,500	6,591,375.00	0.32
9	000513	丽珠集团	134,426	6,453,792.26	0.31
10	000063	中兴通讯	160,500	6,440,865.00	0.31

5.4 报告期末按债券品种分类的债券投资组合

金额单位：人民币元

序号	债券品种	公允价值（元）	占基金资产净值比例（%）
1	国家债券	-	-
2	央行票据	-	-
3	金融债券	219,522,000.00	10.59
	其中：政策性金融债	108,988,000.00	5.26
4	企业债券	523,130,000.00	25.24
5	企业短期融资券	-	-
6	中期票据	20,342,000.00	0.98
7	可转债（可交换债）	293,205,421.20	14.15
8	同业存单	-	-
9	其他	-	-
10	合计	1,056,199,421.20	50.96

5.5 报告期末按公允价值占基金资产净值比例大小排名的前五名债券投资明细

金额单位：人民币元

序号	债券代码	债券名称	数量（张）	公允价值（元）	占基金资产净值比例（%）
----	------	------	-------	---------	--------------

1	200403	20 农发 03	1,100,000	108,988,000.00	5.26
2	136270	16 南网 01	1,000,000	100,410,000.00	4.84
3	132009	17 中油 EB	789,880	79,232,862.80	3.82
4	132007	16 凤凰 EB	716,570	73,090,140.00	3.53
5	132004	15 国盛 EB	729,270	72,985,341.60	3.52

5.6 报告期末按公允价值占基金资产净值比例大小排名的前十名资产支持证券投资明细

本基金本报告期末未持有资产支持证券。

5.7 报告期末按公允价值占基金资产净值比例大小排序的前五名贵金属投资明细

本基金本报告期末未持有贵金属。

5.8 报告期末按公允价值占基金资产净值比例大小排名的前五名权证投资明细

本基金本报告期末未持有权证。

5.9 报告期末本基金投资的股指期货交易情况说明

5.9.1 报告期末本基金投资的股指期货持仓和损益明细

无。

5.9.2 本基金投资股指期货的投资政策

本基金在进行股指期货投资时，将根据风险管理原则，以套期保值为主要目的，采用流动性好、交易活跃的期货合约，通过对证券市场和期货市场运行趋势的研究，结合股指期货的定价模型寻求其合理的估值水平，与现货资产进行匹配，通过多头或空头套期保值等策略进行套期保值操作。基金管理人将充分考虑股指期货的收益性、流动性及风险性特征，运用股指期货对冲系统性风险、对冲特殊情况下的流动性风险，如大额申购赎回等；利用金融衍生品的杠杆作用，以达到降低投资组合的整体风险的目的。

5.10 报告期末本基金投资的国债期货交易情况说明

5.10.1 本期国债期货投资政策

本基金在进行国债期货投资时，将根据风险管理原则，以套期保值为主要目的，采用流动性好、交易活跃的期货合约，通过对证券市场和期货市场运行趋势的研究，结合国债期货的定价模型寻求其合理的估值水平，与现货资产进行匹配，通过多头或空头套期保值等策略进行套期保值操作。基金管理人将充分考虑国债期货的收益性、流动性及风险性特

征，运用国债期货对冲系统性风险、对冲特殊情况下的流动性风险，如大额申购赎回等；利用金融衍生品的杠杆作用，以达到降低投资组合的整体风险的目的。

5.10.2 报告期末本基金投资的国债期货持仓和损益明细

无。

5.11 投资组合报告附注

5.11.1 声明本基金投资的前十名证券的发行主体本期是否出现被监管部门立案调查，或在报告编制日前一年内受到公开谴责、处罚的情形。如是，还应对相关证券的投资决策程序做出说明

报告期内基金投资的前十名证券的发行主体未有被监管部门立案调查，不存在报告编制日前一年内受到公开谴责、处罚的情形。

5.11.2 声明基金投资的前十名股票是否超出基金合同规定的备选股票库。如是，还应对相关股票的投资决策程序做出说明

本基金投资的前十名股票没有超出基金合同规定的备选股票库，本基金管理人从制度和流程上要求股票必须先入库再买入。

5.11.3 其他资产构成

单位：人民币元

序号	名称	金额（元）
1	存出保证金	161,295.55
2	应收证券清算款	5,868,388.61
3	应收股利	447,904.00
4	应收利息	9,886,999.20
5	应收申购款	6,930.00
6	其他应收款	-
7	待摊费用	-
8	其他	-
9	合计	16,371,517.36

5.11.4 报告期末持有的处于转股期的可转换债券明细

金额单位：人民币元

序号	债券代码	债券名称	公允价值（元）	占基金资产净值比例（%）
1	132009	17 中油 EB	79,232,862.80	3.82
2	132007	16 凤凰 EB	73,090,140.00	3.53
3	132004	15 国盛 EB	72,985,341.60	3.52
4	132013	17 宝武 EB	67,897,076.80	3.28

5.11.5 报告期末前十名股票中存在流通受限情况的说明

本基金本报告期末投资前十名股票中不存在流通受限情况。

§ 6 开放式基金份额变动

单位：份

项目	南方誉慧一年持有混合 A	南方誉慧一年持有混合 C
基金合同生效日(2020 年 4 月 29 日)基金份额总额	1,338,519,639.10	736,783,507.47
基金合同生效日起至报告期期末基金总申购份额	59,082.23	115,119.94
减：基金合同生效日起至报告期期末基金总赎回份额	-	-
基金合同生效日起至报告期期末基金拆分变动份额（份额减少以“-”填列）	-	-
报告期期末基金份额总额	1,338,578,721.33	736,898,627.41

§ 7 基金管理人运用固有资金投资本基金情况

7.1 基金管理人持有本基金份额变动情况

本报告期末，基金管理人未持有本基金份额。

7.2 基金管理人运用固有资金投资本基金交易明细

本报告期内，基金管理人不存在申购、赎回或买卖本基金的情况。

§ 8 影响投资者决策的其他重要信息

8.1 报告期内单一投资者持有基金份额比例达到或超过 20%的情况

报告期内单一投资者持有基金份额比例不存在达到或超过 20%的情况。

8.2 影响投资者决策的其他重要信息

无。

§ 9 备查文件目录

9.1 备查文件目录

1、《南方誉慧一年持有期混合型证券投资基金基金合同》；

- 2、《南方誉慧一年持有期混合型证券投资基金托管协议》；
- 3、南方誉慧一年持有期混合型证券投资基金 2020 年 2 季度报告原文。

9.2 存放地点

深圳市福田区莲花街道益田路 5999 号基金大厦 32-42 楼。

9.3 查阅方式

网站：<http://www.nffund.com>