

泰达宏利养老目标日期 2040 三年持有期混合型发起式基金中基金 (FOF) 2020 年第 2 季度报告

2020 年 6 月 30 日

基金管理人：泰达宏利基金管理有限公司

基金托管人：中国工商银行股份有限公司

报告送出日期：2020 年 7 月 21 日

§ 1 重要提示

基金管理人的董事会及董事保证本报告所载资料不存在虚假记载、误导性陈述或重大遗漏，并对其内容的真实性、准确性和完整性承担个别及连带责任。

基金托管人中国工商银行股份有限公司根据本基金合同规定，于 2020 年 7 月 17 日复核了本报告中的财务指标、净值表现和投资组合报告等内容，保证复核内容不存在虚假记载、误导性陈述或者重大遗漏。

基金管理人承诺以诚实信用、勤勉尽责的原则管理和运用基金资产，但不保证基金一定盈利。

基金的过往业绩并不代表其未来表现。投资有风险，投资者在作出投资决策前应仔细阅读本基金的招募说明书及其更新。

本报告财务资料未经审计。

本报告期间为 2020 年 4 月 1 日至 2020 年 6 月 30 日。

§ 2 基金产品概况

基金简称	泰达养老 2040 三年持有混合 FOF		
交易代码	007688		
基金运作方式	契约型开放式		
基金合同生效日	2020 年 2 月 27 日		
报告期末基金份额总额	13,849,934.32 份		
投资目标	通过借鉴海外成熟的目标日期策略，追求养老资产的长期稳健增值。		
投资策略	本基金主要投资于其他公开募集的基金，不参与被投资基金的投资管理。本基金为目标日期策略基金，基金将根据目标期限的临近和资本市场的变化情况，逐步适时调整基金资产在各类资产间的配置比例。		
业绩比较基准	沪深 300 指数收益率×55%+ 中证综合债指数收益率×45%。		
风险收益特征	本基金为混合型目标日期 FOF，随着目标日期期限的接近，权益类投资比例逐渐下降，风险与收益水平会逐步降低。本基金风险与收益高于债券基金与货币市场基金，低于股票基金。		
基金管理人	泰达宏利基金管理有限公司		
基金托管人	中国工商银行股份有限公司		
下属分级基金的基金简称	泰达养老 2040 三年持有混合 FOF A	泰达养老 2040 三年持有混合 FOF C	泰达养老 2040 三年持有混合 FOF E
下属分级基金的交易代码	007688	007694	007695
报告期末下属分级基金的份额总额	12,139,391.66 份	1,506,530.22 份	204,012.44 份

§ 3 主要财务指标和基金净值表现

3.1 主要财务指标

单位：人民币元

主要财务指标	报告期（2020年4月1日—2020年6月30日）		
	泰达养老 2040 三年持有混合 FOF A	泰达养老 2040 三年持有混合 FOF C	泰达养老 2040 三年持有混合 FOF E
1. 本期已实现收益	104,331.63	11,430.61	1,756.70
2. 本期利润	819,994.44	101,137.85	13,642.42
3. 加权平均基金份额本期利润	0.0693	0.0676	0.0712
4. 期末基金资产净值	12,812,605.38	1,587,924.62	215,326.41
5. 期末基金份额净值	1.0555	1.0540	1.0555

注：1. 本期已实现收益指基金本期利息收入、投资收益、其他收入（不含公允价值变动收益）扣除相关费用后的余额，本期利润为本期已实现收益加上本期公允价值变动收益。

2. 所述基金业绩指标不包括持有人认购或交易基金的各项费用，计入费用后实际收益水平要低于所列数字。

3.2 基金净值表现

3.2.1 本报告期基金份额净值增长率及其与同期业绩比较基准收益率的比较

泰达养老 2040 三年持有混合 FOF A

阶段	净值增长率①	净值增长率标准差②	业绩比较基准收益率③	业绩比较基准收益率标准差④	①—③	②—④
过去三个月	6.95%	0.41%	6.88%	0.50%	0.07%	-0.09%

泰达养老 2040 三年持有混合 FOF C

阶段	净值增长率①	净值增长率标准差②	业绩比较基准收益率③	业绩比较基准收益率标准差④	①—③	②—④
过去三个月	6.83%	0.41%	6.88%	0.50%	-0.05%	-0.09%

泰达养老 2040 三年持有混合 FOF E

阶段	净值增长率①	净值增长率标准差②	业绩比较基准收益率③	业绩比较基准收益率标准差④	①—③	②—④
过去三个月	6.95%	0.41%	6.88%	0.50%	0.07%	-0.09%

本基金的业绩比较基准为：沪深 300 指数收益率×55%+ 中证综合债指数收益率×45%。

沪深 300 指数是由中证指数有限公司编制，从上海和深圳证券交易所中选取 300 只 A 股作为样本的综合性指数，具有良好的市场代表性。中证综合债券指数由中证指数有限公司编制，是综合反映银行间和交易所市场国债、金融债、企业债等整体走势的跨市场债券指数，较全面地反映我国债券市场的整体价格变动趋势，为债券投资者提供更切合的市场基准。

3.2.2 自基金合同生效以来基金累计净值增长率变动及其与同期业绩比较基准收益率变动的比较

A级基金累计净值收益率与同期业绩比较基准收益率的历史走势对比图

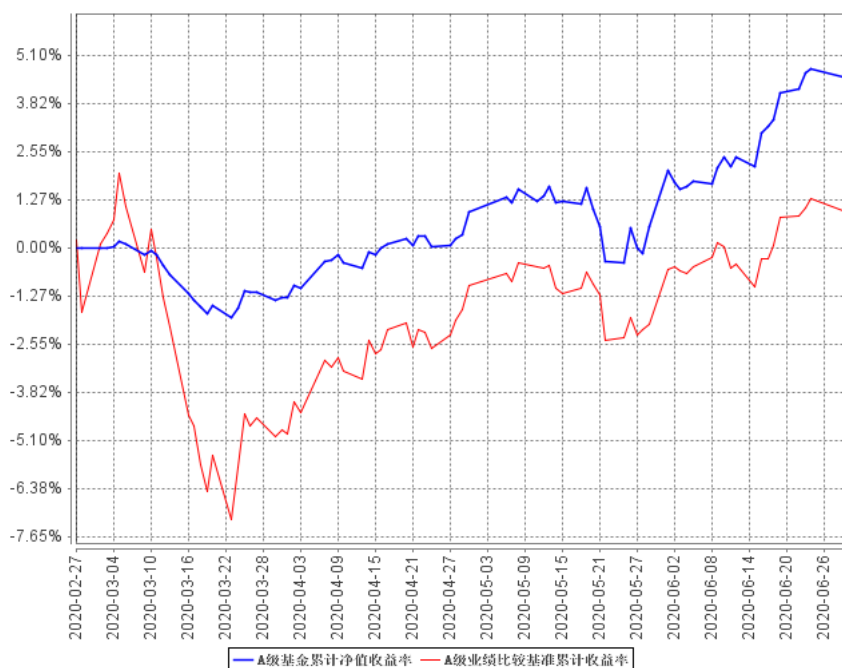

B级基金累计净值收益率与同期业绩比较基准收益率的历史走势对比图

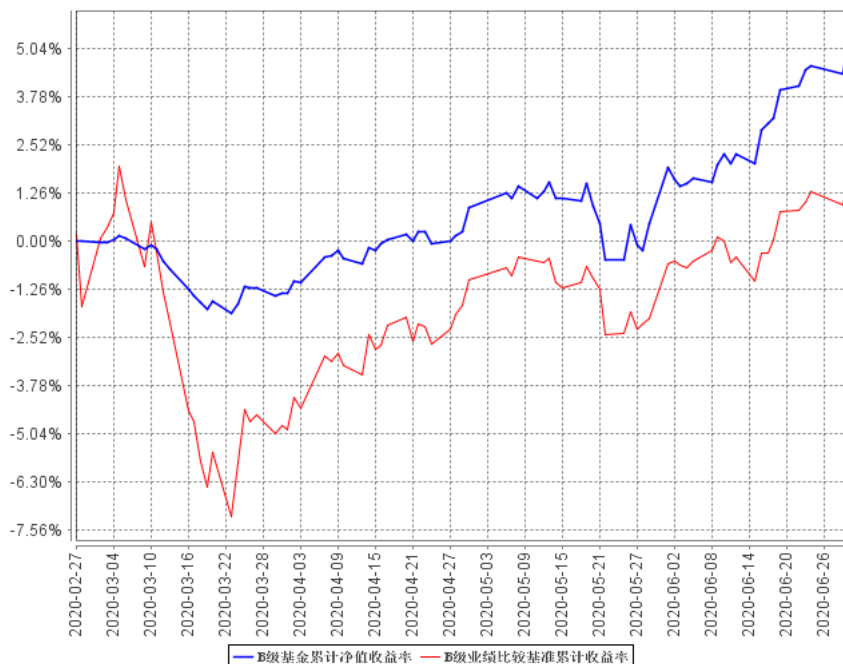

C级基金累计净值收益率与同期业绩比较基准收益率的历史走势对比图

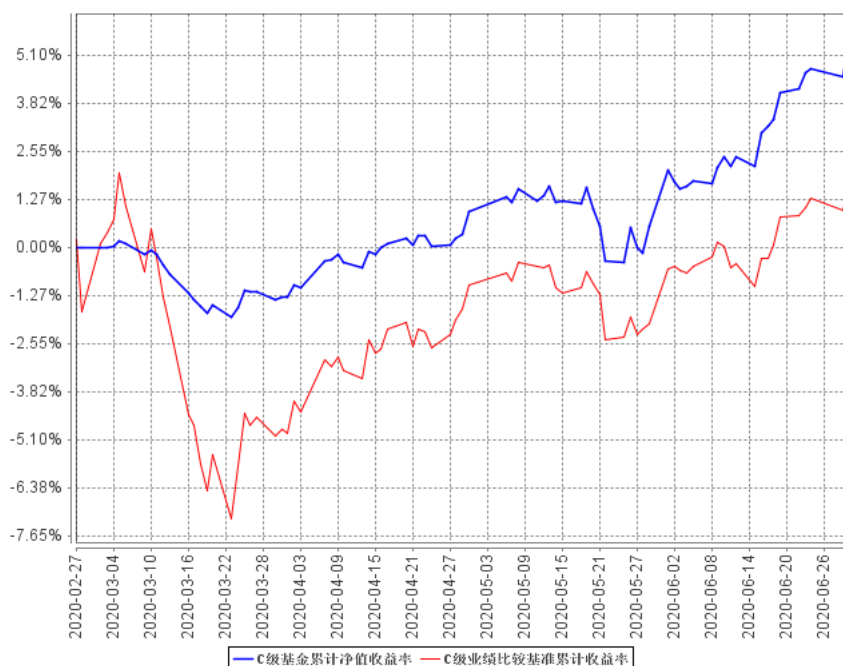

注：本基金成立于 2020 年 2 月 27 日，截止报告期末本基金仍在建仓期。

§ 4 管理人报告

4.1 基金经理（或基金经理小组）简介

姓名	职务	任本基金的基金经理期限		证券从业年限	说明
		任职日期	离任日期		

王建钦	本基金基金经理； 基金投资 副总监	2020 年 2 月 27 日	2020 年 6 月 24 日	20	企业管理硕士；2000 年至 2001 年任美林证券(美国)投资顾问；2001 年至 2008 年历任台湾人寿保险股份有限公司投资部分析师、投资部资深分析师、国际投资部科长；2008 年至 2012 年历任中央再保险公司(台湾) 投资部副经理、投资部经理；2012 年至 2016 年任宏利证券投资信托公司(台湾) 固定收益投资主管；2016 年 10 月加盟泰达宏利基金管理有限公司，历任信用研究部总监、组合基金部总监，现担任公司投资副总监；具有 20 年证券从业经验，具有基金从业资格。
张晓龙	本基金基金经理	2020 年 3 月 16 日	-	7	经济学博士；2013 年 8 月加入泰达宏利基金管理有限公司，历任金融工程部助理研究员、研究员、基金组合部研究员、基金经理；具备 7 年证券投资基金从业经验，7 年证券投资管理经验，具有基金从业资格。

注：证券从业的含义遵从行业协会《证券业从业人员资格管理办法》的相关规定。表中的任职日期和离任日期均指公司相关公告中披露的日期。

4.2 管理人对报告期内本基金运作合规守信情况的说明

本报告期内，本基金管理人严格遵守相关法律法规以及基金合同的约定，本基金运作整体合法合规，没有出现损害基金份额持有人利益的行为。

4.3 公平交易专项说明

4.3.1 公平交易制度的执行情况

本基金管理人建立了公平交易制度和流程，并严格执行制度的规定。在投资管理活动中，本基金管理人公平对待不同投资组合，确保各投资组合在获得投资信息、投资建议和投资决策方面享有平等机会；严格执行投资管理职能和交易执行职能的隔离；在交易环节实行集中交易制度，并确保公平交易可操作、可评估、可稽核、可持续；交易部运用交易系统中设置的公平交易功能并按照时间优先、价格优先的原则严格执行所有指令；对于部分债券一级市场申购、非公开发行

股票申购等以公司名义进行的交易，交易部按照价格优先、比例分配的原则对交易结果进行分配，确保各投资组合享有公平的投资机会。风险管理部事后对本报告期的公平交易执行情况进行数量统计、分析。在本报告期内，未发现利益输送、不公平对待不同投资组合的情况。

4.3.2 异常交易行为的专项说明

本基金管理人建立了异常交易的监控与报告制度，对异常交易行为进行事前、事中和事后的监控，风险管理部定期对各投资组合的交易行为进行分析评估，向公司风险控制委员会提交公募基金和特定客户资产组合的交易行为分析报告。在本报告期内，本基金管理人旗下所有投资组合的同日反向交易成交较少的单边交易量均不超过该证券当日成交量的 5%。在本报告期内也未发生因异常交易而受到监管机构的处罚情况。

4.4 报告期内基金投资策略和运作分析

全球资本市场在 2 季度出现显著反弹，一方面是各国对抗疫方面的重视使得疫情的增长趋势有所控制，另一方面各大央行纷纷推出了空前的货币宽松及财政刺激计划，使得投资者对未来经济复苏预期增强。本季度各大股指均获得显著正收益，根据 wind 数据统计，沪深 300 上涨 12.96%，创业板指上涨 12.96%，标普 500 上涨 19.95%，富时 100 上涨 8.78%。

作为今年 2 月底成立的基金，本基金在本季度基本完成了建仓。出于保护回撤、稳固收益的目的，组合在前期维持了较低的股票仓位，伴随市场的下行和疫情的企稳，组合逐步逢低建仓。整个建仓期内，组合维持了较低的回撤幅度，同时显著超越了业绩基准。

4.5 报告期内基金的业绩表现

截至本报告期末泰达养老 2040 三年持有混合 FOF A 基金份额净值为 1.0555 元，本报告期基金份额净值增长率为 6.95%；截至本报告期末泰达养老 2040 三年持有混合 FOF C 基金份额净值为 1.0540 元，本报告期基金份额净值增长率为 6.83%；截至本报告期末泰达养老 2040 三年持有混合 FOF E 基金简称 A 基金份额净值为 1.0555 元，本报告期基金份额净值增长率为 6.95%；同期业绩比较基准收益率为 6.88%。

4.6 报告期内基金持有人数或基金资产净值预警说明

本报告期内本基金未出现连续二十个工作日基金份额持有人数量不满二百人或者基金资产净值低于五千万元的情形。

§ 5 投资组合报告

5.1 报告期末基金资产组合情况

序号	项目	金额（元）	占基金总资产的比例（%）
1	权益投资	-	-
	其中：股票	-	-
2	基金投资	12,589,742.39	85.86
3	固定收益投资	670,335.00	4.57
	其中：债券	670,335.00	4.57
	资产支持证券	-	-
4	贵金属投资	-	-
5	金融衍生品投资	-	-
6	买入返售金融资产	1,100,000.00	7.50
	其中：买断式回购的买入返售金融资产	-	-
7	银行存款和结算备付金合计	291,791.98	1.99
8	其他资产	11,949.41	0.08
9	合计	14,663,818.78	100.00

5.2 报告期末按行业分类的股票投资组合

5.2.1 报告期末按行业分类的境内股票投资组合

本基金本报告期末未持有境内股票。

5.2.2 报告期末按行业分类的港股通投资股票投资组合

本基金本报告期末未持有港股通股票。

5.3 报告期末按公允价值占基金资产净值比例大小排序的前十名股票投资明细

本基金报告期末未持有股票投资。

5.4 报告期末按债券品种分类的债券投资组合

序号	债券品种	公允价值（元）	占基金资产净值比例（%）
1	国家债券	670,335.00	4.59
2	央行票据	-	-
3	金融债券	-	-
	其中：政策性金融债	-	-
4	企业债券	-	-
5	企业短期融资券	-	-
6	中期票据	-	-
7	可转债（可交换债）	-	-

8	同业存单	-	-
9	其他	-	-
10	合计	670,335.00	4.59

5.5 报告期末按公允价值占基金资产净值比例大小排序的前五名债券投资明细

序号	债券代码	债券名称	数量（张）	公允价值（元）	占基金资产净值比例（%）
1	019627	20 国债 01	6,700	670,335.00	4.59

注：以上为本基金本报告期末持有的全部债券投资。

5.6 报告期末按公允价值占基金资产净值比例大小排序的前十名资产支持证券投资明细

本基金本报告期末未持有资产支持证券。

5.7 报告期末按公允价值占基金资产净值比例大小排序的前五名贵金属投资明细

本基金本报告期末未持有贵金属。

5.8 报告期末按公允价值占基金资产净值比例大小排序的前五名权证投资明细

本基金本报告期末未持有权证。

5.9 报告期末本基金投资的股指期货交易情况说明

5.9.1 报告期末本基金投资的股指期货持仓和损益明细

本基金本报告期末无股指期货持仓和损益明细。

5.9.2 本基金投资股指期货的投资政策

本基金在本报告期末投资于股指期货。该策略符合基金合同的规定。

5.10 报告期末本基金投资的国债期货交易情况说明

5.10.1 本期国债期货投资政策

本基金本报告期末投资于国债期货。该策略符合基金合同的规定。

5.10.2 报告期末本基金投资的国债期货持仓和损益明细

本基金本报告期末无国债期货持仓和损益明细。

5.10.3 本期国债期货投资评价

本基金本报告期没有投资国债期货。

5.11 投资组合报告附注

5.11.1 本基金投资的前十名证券的发行主体本期受到调查以及处罚的情况的说明

报告期内基金投资的前十名证券的发行主体未出现被监管部门立案调查的情况，在报告编制

日前一年内未受到公开谴责、处罚。

5.11.2 基金投资的前十名股票超出基金合同规定的备选股票库情况的说明

基金投资的前十名股票均未超出基金合同规定的备选股票库。

5.11.3 其他资产构成

序号	名称	金额（元）
1	存出保证金	1,018.94
2	应收证券清算款	173.89
3	应收股利	-
4	应收利息	7,188.86
5	应收申购款	3,567.72
6	其他应收款	-
7	待摊费用	-
8	其他	-
9	合计	11,949.41

5.11.4 报告期末持有的处于转股期的可转换债券明细

本基金本报告期末未持有处于转股期的可转换债券。

5.11.5 报告期末前十名股票中存在流通受限情况的说明

本基金报告期末未持有股票投资。

5.11.6 投资组合报告附注的其他文字描述部分

由于四舍五入的原因，分项之和与合计项之间可能存在尾差。

§ 6 基金中基金

6.1 报告期末按公允价值占基金资产净值比例大小排序的前十名基金投资明细

序号	基金代码	基金名称	运作方式	持有份额(份)	公允价值(元)	占基金资产净值比例 (%)	是否属于基金管理人及管理人关联方所管理的基金
----	------	------	------	---------	---------	---------------	------------------------

1	000171	易方达裕丰回报债券	契约型开放式	794,698.28	1,504,363.84	10.29	否
2	159915	创业板	交易型开放式 (ETF)	620,000.00	1,462,580.00	10.01	否
3	510500	500ETF	交易型开放式	215,000.00	1,375,140.00	9.41	否
4	166008	中欧增强回报债券 (LOF) A	契约型上市开放式 (LOF)	1,206,922.01	1,299,130.85	8.89	否
5	110007	易方达稳健收益债券 A	契约型开放式	981,280.19	1,282,042.57	8.77	否
6	163812	中银双利债券 B	契约型开放式	876,494.02	1,086,852.58	7.44	否
7	003377	广发中债 7-10 年国开债指数 C 类	契约型开放式	646,245.75	713,132.19	4.88	否
8	005206	南方优选成长混合 C	契约型开放式	187,510.58	711,977.67	4.87	否
9	004231	中欧行业成长混合 (LOF) C	契约型上市开放式 (LOF)	329,728.98	626,946.68	4.29	否
10	004236	中欧新动力混合 (LOF) C	契约型上市开放式 (LOF)	236,731.74	601,559.02	4.12	否

6.2 当期交易及持有基金产生的费用

项目	本期费用	其中：交易及持有基金管理人 以及管理人关联方所管理基金 产生的费用
	2020 年 4 月 1 日 — 2020 年 6 月 30 日	
当期交易基金产生的申购费 (元)	-	-
当期交易基金产生的赎回费 (元)	87.37	-
当期持有基金产生的应支付销 售服务费(元)	6,293.59	-
当期持有基金产生的应支付管 理费(元)	19,815.78	2,145.59
当期持有基金产生的应支付托 管费(元)	4,509.75	357.60
当期交易基金产生的经手费	111.95	0.00

6.3 本报告期持有的基金发生的重大影响事件

无

§ 7 开放式基金份额变动

单位：份

项目	泰达养老 2040 三年 持有混合 FOF A	泰达养老 2040 三 年持有混合 FOF C	泰达养老 2040 三 年持有混合 FOF E
报告期期初基金份额总额	11,689,430.43	1,471,778.30	182,600.62
报告期期间基金总申购份额	449,961.23	34,751.92	21,411.82
减：报告期期间基金总赎回份额	-	-	-
报告期期间基金拆分变动份额 (份额减少以“-”填列)	-	-	-
报告期期末基金份额总额	12,139,391.66	1,506,530.22	204,012.44

§ 8 基金管理人运用固有资金投资本基金情况

8.1 基金管理人持有本基金份额变动情况

单位：份

报告期期初管理人持有的本基金份额	10,000,450.05
报告期期间买入/申购总份额	0.00
报告期期间卖出/赎回总份额	0.00
报告期期末管理人持有的本基金份额	10,000,450.05
报告期期末持有的本基金份额占基金总份额比例 (%)	72.21

注：本基金的管理人在本报告期内未发生持有本基金份额变动的情况。

8.2 基金管理人运用固有资金投资本基金交易明细

本基金的管理人在本报告期内未运用固有资金新增投资本基金。

§ 9 报告期末发起式基金发起资金持有份额情况

项目	持有份额总数	持有份额占基金总份额比例 (%)	发起份额总数	发起份额占基金总份额比例 (%)	发起份额承诺持有期限
基金管理人固有资金	10,000,450.05	72.21	10,000,450.05	72.21	三年
基金管理人高级管理人员	0.00	0.00	0.00	0.00	-
基金经理等人员	0.00	0.00	0.00	0.00	-
基金管理人股东	0.00	0.00	0.00	0.00	-
其他	0.00	0.00	0.00	0.00	-
合计	10,000,450.05	72.21	10,000,450.05	72.21	-

注：本基金的管理人及关联人在本报告期内未发生持有本基金份额变动的情况。

§ 10 影响投资者决策的其他重要信息

10.1 报告期内单一投资者持有基金份额比例达到或超过 20% 的情况

投资	报告期内持有基金份额变化情况	报告期末持有基金情况
----	----------------	------------

者类别	序号	持有基金份额比例达到或者超过 20% 的时间区间	期初份额	申购份额	赎回份额	持有份额	份额占比
机构	1	20200401~20200630	10,000,450.05	0.00	0.00	10,000,450.05	72.21%
产品特有风险							
<p>报告期内，本基金存在单一投资者持有基金份额比例达到或超过基金总份额 20% 的情况，易发生巨额赎回的情况，存在基金资产无法以合理价格及时变现以支付投资者赎回款的风险，以及基金份额净值出现大幅波动的风险。</p>							

注：报告期内，申购份额含红利再投资份额。

10.2 影响投资者决策的其他重要信息

本公司于 2020 年 5 月 30 日发布《泰达宏利基金管理有限公司关于变更高级管理人员的公告》，自 2020 年 5 月 29 日起，由傅国庆先生担任公司总经理。

§ 11 备查文件目录

11.1 备查文件目录

- 1、中国证监会批准泰达宏利养老目标日期 2040 三年持有期混合型发起式基金中基金（FOF）设立的文件；
- 2、《泰达宏利养老目标日期 2040 三年持有期混合型发起式基金中基金（FOF）基金合同》；
- 3、《泰达宏利养老目标日期 2040 三年持有期混合型发起式基金中基金（FOF）招募说明书》；
- 4、《泰达宏利养老目标日期 2040 三年持有期混合型发起式基金中基金（FOF）托管协议》；
- 5、基金管理人业务资格批件、营业执照；
- 6、基金托管人业务资格批件、营业执照；
- 7、中国证监会要求的其他文件。

11.2 存放地点

基金管理人和基金托管人的住所。

11.3 查阅方式

投资人可登录中国证监会基金电子披露网站 (<http://eid.csrc.gov.cn/fund>) 或者基金管理人互联网网站 (<http://www.mfcteda.com>) 查阅。

泰达宏利基金管理有限公司

2020 年 7 月 21 日