

工银瑞信尊利中短债债券型证券投资基金 2020 年第 2 季度报告

2020 年 6 月 30 日

基金管理人：工银瑞信基金管理有限公司

基金托管人：中国邮政储蓄银行股份有限公司

报告送出日期：2020 年 7 月 21 日

§ 1 重要提示

基金管理人的董事会及董事保证本报告所载资料不存在虚假记载、误导性陈述或重大遗漏，并对其内容的真实性、准确性和完整性承担个别及连带责任。

基金托管人中国邮政储蓄银行股份有限公司根据本基金合同规定，于 2020 年 7 月 17 日复核了本报告中的财务指标、净值表现和投资组合报告等内容，保证复核内容不存在虚假记载、误导性陈述或者重大遗漏。

基金管理人承诺以诚实信用、勤勉尽责的原则管理和运用基金资产，但不保证基金一定盈利。

基金的过往业绩并不代表其未来表现。投资有风险，投资者在作出投资决策前应仔细阅读本基金的招募说明书。

本报告中财务资料未经审计。

本报告期自 2020 年 4 月 1 日起至 6 月 30 日止。

§ 2 基金产品概况

基金简称	工银尊利中短债债券
基金主代码	006740
基金运作方式	契约型开放式
基金合同生效日	2019 年 4 月 30 日
报告期末基金份额总额	1,060,493,112.85 份
投资目标	本基金在严格控制风险和保持良好流动性的基础上，重点投资于中短债主题的债券，力求获得超越业绩比较基准的投资回报。
投资策略	本基金将在利率预期分析及其久期配置范围确定的基础上，通过情景分析和历史预测相结合的方法，“自上而下”在信用债、政府债券等资产类别之间进行类属配置，进而确定具有最优风险收益特征的资产组合。
业绩比较基准	中债-综合财富（1-3 年）指数收益率。
风险收益特征	本基金为债券型基金，其长期平均风险和预期收益率低于股票型基金及混合型基金，高于货币市场基金。

基金管理人	工银瑞信基金管理有限公司		
基金托管人	中国邮政储蓄银行股份有限公司		
下属分级基金的基金简称	工银尊利中短债债券 A	工银尊利中短债债券 C	工银尊利中短债债券 F
下属分级基金的交易代码	006740	006741	009257
报告期末下属分级基金的份额总额	704,762,033.30 份	355,469,259.63 份	261,819.92 份

§ 3 主要财务指标和基金净值表现

3.1 主要财务指标

单位：人民币元

主要财务指标	报告期（2020 年 4 月 1 日-2020 年 6 月 30 日）		报告期（2020 年 4 月 17 日-2020 年 6 月 30 日）
	工银尊利中短债债券 A	工银尊利中短债债券 C	工银尊利中短债债券 F
1. 本期已实现收益	5,415,463.26	2,377,763.54	935.89
2. 本期利润	-2,854,067.30	-1,245,419.09	-3,027.22
3. 加权平均基金份额本期利润	-0.0035	-0.0031	-0.0154
4. 期末基金资产净值	736,949,160.93	370,013,332.78	259,085.03
5. 期末基金份额净值	1.0457	1.0409	0.9896

注：1、上述基金业绩指标不包括持有人认购或交易基金的各项费用，计入费用后实际收益水平要低于所列数字。

2、本期已实现收益是指基金本期利息收入、投资收益、其他收入（不含公允价值变动收益）扣除相关费用后的余额，本期利润为本期已实现收益加上本期公允价值变动收益。

3、所列数据截止到报告期最后一日，无论该日是否为开放日或交易所的交易日。

3.2 基金净值表现

3.2.1 本报告期基金份额净值增长率及其与同期业绩比较基准收益率的比较

工银尊利中短债债券 A

阶段	净值增长率①	净值增长率标准差②	业绩比较基准收益率③	业绩比较基准收益率标准差	①-③	②-④

				④		
过去三个月	0.01%	0.10%	0.16%	0.09%	-0.15%	0.01%
过去六个月	1.89%	0.08%	1.94%	0.07%	-0.05%	0.01%
过去一年	3.99%	0.06%	4.33%	0.05%	-0.34%	0.01%
自基金合同生效起至今	4.57%	0.06%	5.27%	0.05%	-0.70%	0.01%

工银尊利中短债债券 C

阶段	净值增长率①	净值增长率标准差②	业绩比较基准收益率③	业绩比较基准收益率标准差④	①-③	②-④
过去三个月	-0.10%	0.10%	0.16%	0.09%	-0.26%	0.01%
过去六个月	1.68%	0.08%	1.94%	0.07%	-0.26%	0.01%
过去一年	3.58%	0.06%	4.33%	0.05%	-0.75%	0.01%
自基金合同生效起至今	4.09%	0.06%	5.27%	0.05%	-1.18%	0.01%

工银尊利中短债债券 F

阶段	净值增长率①	净值增长率标准差②	业绩比较基准收益率③	业绩比较基准收益率标准差④	①-③	②-④
过去三个月	-1.04%	0.08%	-0.75%	0.07%	-0.29%	0.01%
自基金合同生效起至今	-1.04%	0.08%	-0.75%	0.07%	-0.29%	0.01%

3.2.2 自基金合同生效以来基金累计净值增长率变动及其与同期业绩比较基准收益率变动的比较

工银尊利中短债债券A累计净值增长率与同期业绩比较基准收益率的历史走势对比图

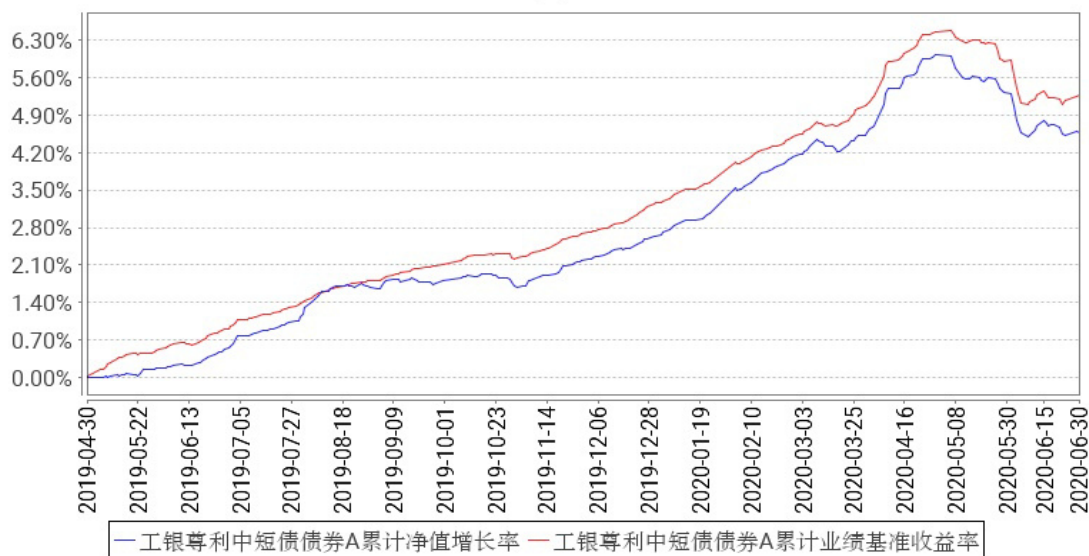

工银尊利中短债债券C累计净值增长率与同期业绩比较基准收益率的历史走势对比图

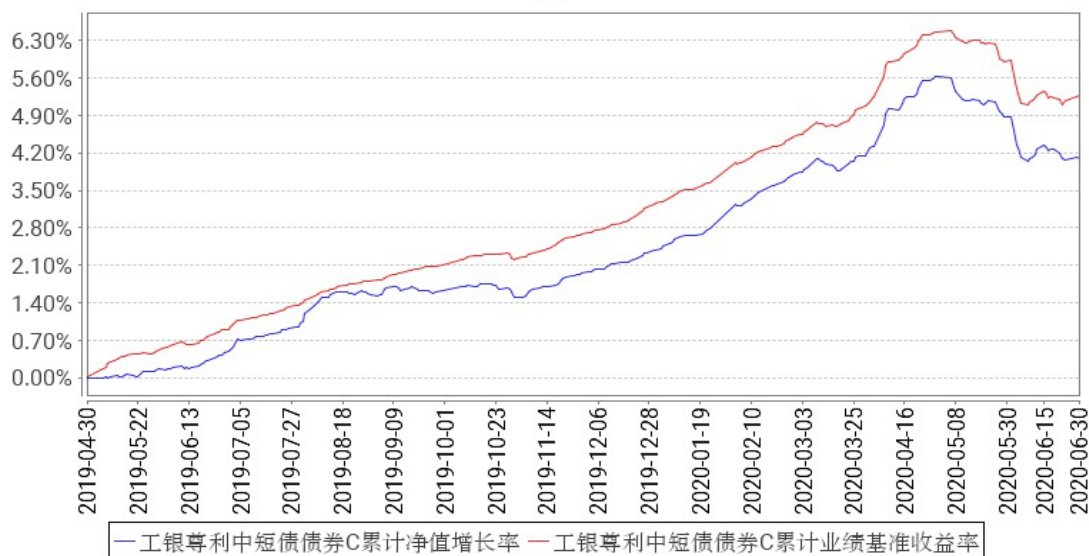

工银尊利中短债债券F累计净值增长率与同期业绩比较基准收益率的历史走势对比图

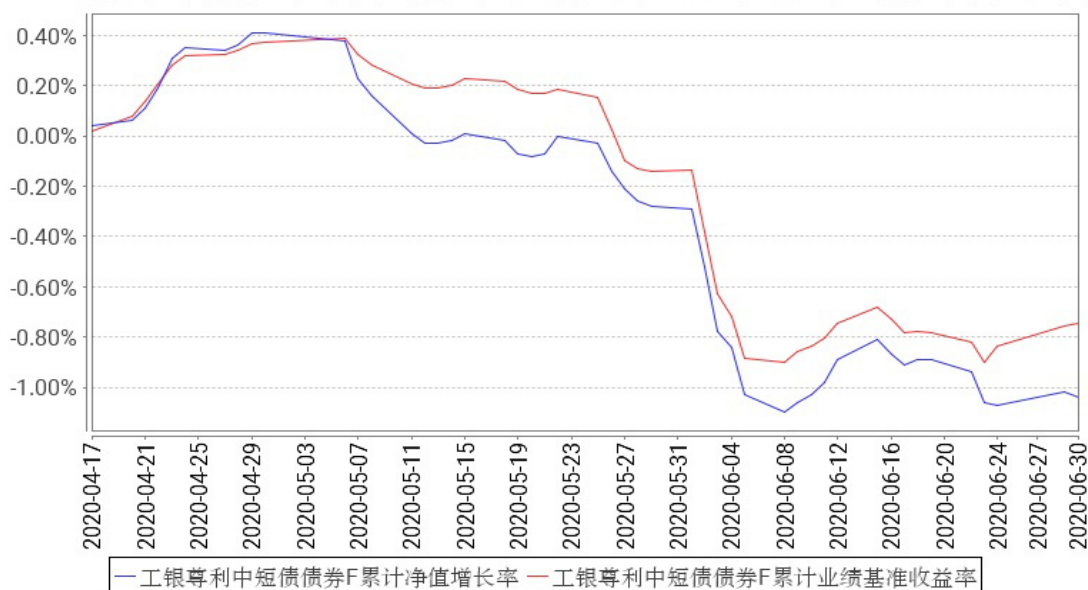

注：1、本基金基金合同于 2019 年 4 月 30 日生效。

2、根据基金合同规定，本基金建仓期为 6 个月。截至报告期末，本基金的投资符合基金合同关于投资范围及投资限制的规定：本基金对债券的投资比例不低于基金资产的 80%，其中投资于中短债主题债券的比例不低于非现金基金资产的 80%，每个交易日日终在扣除国债期货合约需缴纳的交易保证金后，应当保持不低于基金资产净值的 5% 的现金或到期日在一年以内的政府债券，其中现金不包括结算备付金、存出保证金、应收申购款等。

3、本基金自 2020 年 4 月 7 日增加 F 类份额类别。

3.3 其他指标

无。

§ 4 管理人报告

4.1 基金经理（或基金经理小组）简介

姓名	职务	任本基金的基金经理期限		证券从业年限	说明
		任职日期	离任日期		
王朔	固定收益部副总监，本基金的基金经理	2019 年 4 月 30 日	-	10 年	2010 年加入工银瑞信，现任固定收益部副总监。2013 年 11 月 11 日至今，担任工银货币市场基金基金经理；2014 年 1 月 27 日至今，担任工银薪金货币市场基金基金经理；2015 年 7 月 10 日至今，担任工银瑞信添益快线货币市场基金基金经理；2015 年 7 月 10 日至今，担任工银

					瑞信现金快线货币市场基金基金经理；2016 年 12 月 23 日至今，担任工银瑞信如意货币市场基金基金经理；2019 年 2 月 26 日至今，担任工银瑞信尊享短债债券型证券投资基金基金经理。2019 年 4 月 30 日至今，担任工银瑞信尊利中短债债券型证券投资基金基金经理。
何秀红	固定收益部副总监，本基金的基金经理	2019 年 4 月 30 日	-	13 年	曾任广发证券股份有限公司债券研究员；2009 年加入工银瑞信，现任固定收益部副总监；2011 年 2 月 10 日至今，担任工银四季收益债券型基金基金经理；2011 年 12 月 27 日至 2015 年 1 月 19 日，担任工银保本混合基金基金经理；2012 年 11 月 14 日至 2020 年 1 月 9 日，担任工银瑞信信用纯债债券型证券投资基金基金经理；2013 年 3 月 29 日至今，担任工银瑞信产业债债券基金基金经理；2013 年 5 月 22 日至今，担任工银信用纯债一年定期开放基金基金经理；2013 年 6 月 24 日起至 2018 年 2 月 23 日，担任工银信用纯债两年定期开放基金基金经理；2015 年 10 月 27 日起至今，担任工银丰收回报灵活配置混合型基金基金经理；2016 年 9 月 12 日起至今，担任工银瑞信瑞享纯债债券型证券投资基金基金经理；2018 年 7 月 25 日起至今，担任工银瑞信添祥一年定期开放债券型证券投资基金基金经理；2018 年 7 月 27 日至 2020 年 6 月 11 日，担任工银瑞信银和利混合型证券投资基金基金经理。2019 年 4 月 30 日至今，担任工银瑞信尊利中短债债券型证券投资基金基金经理。2019 年 6 月 11 日至今，担任工银瑞信添慧债券型证券投资基金基金经理。

注：1、任职日期为基金合同生效日或本基金管理人对外披露的任职日期；离职日期为本基金管理人对外披露的离职日期。

2、证券从业的含义遵从行业协会《证券从业人员资格管理办法》的相关规定。

4.2 管理人对报告期内本基金运作遵规守信情况的说明

本报告期内，本基金管理人严格按照《证券投资基金法》等有关法律法规及基金合同、招募说明书等有关基金法律文件的规定，依照诚实信用、勤勉尽责的原则管理和运用基金资产，在控

制风险的基础上，为基金份额持有人谋求最大利益，无损害基金份额持有人利益的行为。

4.3 公平交易专项说明

4.3.1 公平交易制度的执行情况

为了公平对待各类投资人，保护各类投资人利益，避免出现不正当关联交易、利益输送等违法违规行为，公司根据《证券投资基金法》、《证券期货经营机构私募资产管理业务管理办法》、《证券期货经营机构私募资产管理计划运作管理规定》、《证券投资基金管理公司公平交易制度指导意见》等法律法规和公司内部规章，制定了《公平交易管理办法》、《异常交易监控管理办法》，对公司管理的各类资产的公平对待做了明确具体的规定，并规定对买卖股票、债券时候的价格和市场价格差距较大，可能存在操纵股价、利益输送等违法违规情况进行监控。本报告期，按照时间优先、价格优先的原则，本公司对满足限价条件且对同一证券有相同交易需求的基金等投资组合，均采用了系统中的公平交易模块进行操作，实现了公平交易；未出现清算不到位的情况，且本基金及本基金与本基金管理人管理的其他投资组合之间未发生法律法规禁止的反向交易及交叉交易。

4.3.2 异常交易行为的专项说明

本基金本报告期内未出现异常交易的情况。本报告期内，本公司所有投资组合参与的交易所公开竞价同日反向交易成交较少的单边交易量未超过该证券当日成交量的 5%。

4.4 报告期内基金的投资策略和运作分析

随着国内疫情得到控制和海外疫情的趋缓，二季度政策重心逐步从防疫调向复工，经济依靠其自身修复能力在缓慢复苏。第一可以看到在危机式货币政策的流动性释放下，M2 和社融增速在二季度升幅较大，其中 M2 增速在 5 月份重新回至 10%以上，社会的信用投放在加速；其次工业生产能力和在二季度快速恢复，统计局 PMI 连续 3 个月保持在荣枯线上方，规模以上工业增加值同比增长 4.4%，其中制造业增长 5.2%，已经接近恢复至疫情前的水平；因此政策方面尤其是货币当局在经济出现修复苗头的情形下适时退出，政策重心转向财政端发力，在 4 月 3 日对中小银行进行定向降准和调降超额准备金利率后，央行对总量宽松工具的使用逐渐谨慎，更多地通过再贷款和中小企业定向支持工具等结构性措施来引导降低社会的融资成本。

在此情形下货币市场流动性和资产收益率都经历前松后紧、先下后上的局面，4 月初超额准备金利率下调后，市场中短端利率大幅下行至近 10 年低点，4 月中下旬隔夜资金利率 R001 加权

最低下至 0.7%以下，一年期政策性金融债利率最低下至接近 1%的点位。流动性宽松预期下各种套利行为也在发酵，企业债券融资和结构性存款之间的套利，银行间杠杆率的大幅提升，都引发 5 月央行对流动性的逐步收紧，随着资金利率中枢的逐步提升，市场对进一步宽货币预期发生改变，短端资产收益率和整条曲线都发生重估，收益率在 5 月下旬至 6 月中下旬最高上行接近 100bps。至二季度末，7 天资金 R007 加权收于 3.05，较一季末上行 55bps；一年期政策性金融债收于 2.19%，较一季末上行 34bps；一年期 AAA 信用债收于 2.73%，较一季末上行 31bps；三年政策金融债收于 2.72%，较一季末上行 40bps；三年 AAA 信用债收于 3.20%，较一季末上行 30bps。

本基金在报告期内适当收缩了久期水平，降低了组合久期偏离并适当提升了组合资产流动性，更加注重获取稳定的票息收益。

4.5 报告期内基金的业绩表现

报告期内，工银尊利中短债债券 A 份额净值增长率为 0.01%，业绩比较基准收益率为 0.16%；工银尊利中短债债券 C 份额净值增长率为-0.10%，业绩比较基准收益率为 0.16%；工银尊利中短债债券 F 份额净值增长率为-1.04%，业绩比较基准收益率为-0.75%。

4.6 报告期内基金持有人数或基金资产净值预警说明

本基金在报告期内没有触及 2014 年 8 月 8 日生效的《公开募集证券投资基金运作管理办法》第四十一条规定的条件。

§ 5 投资组合报告

5.1 报告期末基金资产组合情况

序号	项目	金额（元）	占基金总资产的比例（%）
1	权益投资	-	-
	其中：股票	-	-
2	基金投资	-	-
3	固定收益投资	1,481,354,584.98	97.52
	其中：债券	1,407,821,784.98	92.68
	资产支持证券	73,532,800.00	4.84
4	贵金属投资	-	-
5	金融衍生品投资	-	-
6	买入返售金融资产	-	-
	其中：买断式回购的买入返售金融资产	-	-
7	银行存款和结算备付金合计	13,790,324.53	0.91

8	其他资产	23,917,249.58	1.57
9	合计	1,519,062,159.09	100.00

注：由于四舍五入的原因金额占基金总资产的比例分项之和与合计可能有尾差。

5.2 报告期末按行业分类的股票投资组合

5.2.1 报告期末按行业分类的境内股票投资组合

本基金本报告期末未持有境内股票投资。

5.2.2 报告期末按行业分类的港股通投资股票投资组合

无。

5.3 报告期末按公允价值占基金资产净值比例大小排序的前十名股票投资明细

本基金本报告期末未持有股票。

5.4 报告期末按债券品种分类的债券投资组合

序号	债券品种	公允价值（元）	占基金资产净值比例（%）
1	国家债券	-	-
2	央行票据	-	-
3	金融债券	70,759,000.00	6.39
	其中：政策性金融债	50,837,000.00	4.59
4	企业债券	357,067,784.98	32.25
5	企业短期融资券	275,071,000.00	24.84
6	中期票据	704,924,000.00	63.67
7	可转债（可交换债）	-	-
8	同业存单	-	-
9	其他	-	-
10	合计	1,407,821,784.98	127.15

注：由于四舍五入的原因公允价值占基金资产净值的比例分项之和与合计可能有尾差。

5.5 报告期末按公允价值占基金资产净值比例大小排序的前五名债券投资明细

序号	债券代码	债券名称	数量（张）	公允价值（元）	占基金资产净值比例（%）
1	101900751	19 陕延油 MTN004	500,000	50,865,000.00	4.59
2	101901310	19 中电投 MTN017	400,000	40,580,000.00	3.67
3	011902927	19 云能投	300,000	30,147,000.00	2.72

		SCP010			
4	102000201	20 鲁高速(疫 情防控 债)MTN001	300,000	29,937,000.00	2.70
5	012001342	20 日照港 SCP003	300,000	29,871,000.00	2.70

5.6 报告期末按公允价值占基金资产净值比例大小排序的前十名资产支持证券投资 明细

序号	证券代码	证券名称	数量(份)	公允价值(元)	占基金资产净值 比例(%)
1	168122	合惠 7A3	200,000	19,880,000.00	1.80
2	165411	万安 5A3	170,000	17,040,800.00	1.54
3	165418	G 融和 1A	80,000	6,872,800.00	0.62
4	168180	安润 3A1	70,000	5,894,700.00	0.53
5	138056	兴诚 1A	50,000	5,040,000.00	0.46
6	165323	晋建 01	50,000	5,024,500.00	0.45
7	138589	链融 23A1	50,000	4,985,500.00	0.45
8	138365	招慧 06A	30,000	3,016,500.00	0.27
9	168460	安润 5A1	30,000	2,981,400.00	0.27
10	165956	智慧 1A3	18,000	1,798,200.00	0.16

5.7 报告期末按公允价值占基金资产净值比例大小排序的前五名贵金属投资明细

本基金本报告期末未持有贵金属。

5.8 报告期末按公允价值占基金资产净值比例大小排序的前五名权证投资明细

本基金本报告期末未持有权证。

5.9 报告期末本基金投资的国债期货交易情况说明

5.9.1 本期国债期货投资政策

本报告期内，本基金未运用国债期货进行投资。

5.9.2 报告期末本基金投资的国债期货持仓和损益明细

本基金本报告期末未持有国债期货投资，也无期间损益。

5.9.3 本期国债期货投资评价

本报告期内，本基金未运用国债期货进行投资。

5.10 投资组合报告附注

5.10.1 本基金投资的前十名证券的发行主体本期是否出现被监管部门立案调查，或在报告编制日前一年内受到公开谴责、处罚的情形

本基金投资的前十名证券的发行主体本期未出现被监管部门立案调查，或在报告编制日前一年内受到公开谴责、处罚的情形。

5.10.2 基金投资的前十名股票是否超出基金合同规定的备选股票库

本基金投资的前十名股票未超出基金合同规定的备选股票库。

5.10.3 其他资产构成

序号	名称	金额（元）
1	存出保证金	12,563.91
2	应收证券清算款	-
3	应收股利	-
4	应收利息	20,093,127.92
5	应收申购款	3,811,557.75
6	其他应收款	-
7	待摊费用	-
8	其他	-
9	合计	23,917,249.58

5.10.4 报告期末持有的处于转股期的可转换债券明细

本基金本报告期末未持有处于转股期的可转换债券。

5.10.5 报告期末前十名股票中存在流通受限情况的说明

无。

5.10.6 投资组合报告附注的其他文字描述部分

无。

§ 6 开放式基金份额变动

单位：份

项目	工银尊利中短债债券 A	工银尊利中短债债券 C	工银尊利中短债债券 F
报告期期初基金份额总额	501,941,154.56	343,076,162.43	-
报告期期间基金总申购份额	1,006,965,122.83	377,155,315.77	533,784.90
减：报告期期间基金总赎回份额	804,144,244.09	364,762,218.57	271,964.98
报告期期间基金拆分变动份额（份额减	-	-	-

少以“-”填列)			
报告期期末基金份额总额	704,762,033.30	355,469,259.63	261,819.92

注：1、报告期期间基金总申购份额含红利再投、转换入份额；

2、报告期期间基金总赎回份额含转换出份额。

§ 7 基金管理人运用固有资金投资本基金情况

7.1 基金管理人持有本基金份额变动情况

无。

7.2 基金管理人运用固有资金投资本基金交易明细

无。

§ 8 影响投资者决策的其他重要信息

8.1 报告期内单一投资者持有基金份额比例达到或超过 20%的情况

无。

8.2 影响投资者决策的其他重要信息

无。

§ 9 备查文件目录

9.1 备查文件目录

- 1、中国证监会准予工银瑞信尊利中短债债券型证券投资基金募集申请的注册文件；
- 2、《工银瑞信尊利中短债债券型证券投资基金基金合同》；
- 3、《工银瑞信尊利中短债债券型证券投资基金托管协议》；
- 4、《工银瑞信尊利中短债债券型证券投资基金招募说明书》；
- 5、基金管理人业务资格批件、营业执照；
- 6、基金托管人业务资格批件、营业执照；
- 7、报告期内基金管理人在规定媒介上披露的各项公告。

9.2 存放地点

基金管理人或基金托管人的住所。

9.3 查阅方式

投资者可在营业时间免费查阅。也可在支付工本费后，在合理时间内取得上述文件的复印件。

工银瑞信基金管理有限公司

2020 年 7 月 21 日