

浦银安盛经济带崛起灵活配置混合型证券
投资基金
2020 年第 2 季度报告

2020 年 6 月 30 日

基金管理人：浦银安盛基金管理有限公司

基金托管人：兴业银行股份有限公司

报告送出日期：2020 年 7 月 21 日

§ 1 重要提示

基金管理人的董事会及董事保证本报告所载资料不存在虚假记载、误导性陈述或重大遗漏，并对其内容的真实性、准确性和完整性承担个别及连带责任。

基金托管人兴业银行股份有限公司根据本基金合同规定，于 2020 年 7 月 20 日复核了本报告中的财务指标、净值表现和投资组合报告等内容，保证复核内容不存在虚假记载、误导性陈述或者重大遗漏。

基金管理人承诺以诚实信用、勤勉尽责的原则管理和运用基金资产，但不保证基金一定盈利。

基金的过往业绩并不代表其未来表现。投资有风险，投资者在作出投资决策前应仔细阅读本基金的招募说明书。

本报告中财务资料未经审计。

本报告期自 2020 年 4 月 1 日起至 6 月 30 日止。

§ 2 基金产品概况

基金简称	浦银安盛经济带崛起混合	
基金主代码	519175	
基金运作方式	契约型开放式	
基金合同生效日	2017 年 2 月 7 日	
报告期末基金份额总额	231,979,978.05 份	
投资目标	本基金通过对股票、固定收益证券、现金等资产的积极灵活配置，并通过重点关注受益于经济带发展带来的投资机会，在严格控制风险并保证充分流动性的前提下，谋求基金资产的长期稳定增值。	
投资策略	资产配置策略采用浦银安盛资产配置模型，通过宏观经济、估值水平、流动性和市场政策等四个因素的分析框架，动态把握不同资产类别的投资价值、投资时机以及其风险收益特征的相对变化，进行股票、固定收益证券和现金等大类资产的合理配置，在严格控制投资风险的基础上追求基金资产的长期持续稳定增长。	
业绩比较基准	中证 500 指数收益率*55%+中证全债指数收益率*45%	
风险收益特征	本基金为混合型基金，本基金属于中高风险、中高收益的基金品种，其预期风险和预期收益高于债券型基金和货币市场基金，低于股票型基金。	
基金管理人	浦银安盛基金管理有限公司	
基金托管人	兴业银行股份有限公司	
下属分级基金的基金简称	浦银经济带崛起混合 A	浦银经济带崛起混合 C

下属分级基金的交易代码	519175	008162
报告期末下属分级基金的份额总额	83,877,853.12 份	148,102,124.93 份

注：本基金于 2019 年 10 月 31 日增加 C 类份额，详见本基金管理人于 2019 年 10 月 31 日发布的《关于浦银安盛经济带崛起灵活配置混合型证券投资基金增加 C 类基金份额、提高估值精度并修订基金合同相应条款的公告》。

§ 3 主要财务指标和基金净值表现

3.1 主要财务指标

单位：人民币元

主要财务指标	报告期（2020 年 4 月 1 日 — 2020 年 6 月 30 日）	
	浦银经济带崛起混合 A	浦银经济带崛起混合 C
1. 本期已实现收益	5,937,002.79	11,644,679.86
2. 本期利润	9,745,342.87	19,675,003.54
3. 加权平均基金份额本期利润	0.0975	0.0936
4. 期末基金资产净值	99,786,068.30	175,288,989.23
5. 期末基金份额净值	1.1897	1.1836

注：1、上述基金业绩指标不包括持有人认购或交易基金的各项费用，计入费用后实际收益水平要低于所列数字。

2、本期已实现收益指基金本期利息收入、投资收益、其他收入（不含公允价值变动收益）扣除相关费用后的余额。

3、本期利润为本期已实现收益加上本期公允价值变动收益。

4、自 2019 年 10 月 31 日起，本基金增加 C 级基金份额类别，2019 年 11 月 1 日，确认 C 级基金份额。

5、本基金增加 C 类基金份额类别后，本基金分设 A 类和 C 类两类基金份额，分别设置对应的基金代码并分别计算基金份额净值。原有的基金份额全部自动转换为浦银安盛经济带崛起灵活配置混合型证券投资基金 A 类基金份额。

3.2 基金净值表现

3.2.1 本报告期基金份额净值增长率及其与同期业绩比较基准收益率的比较

浦银经济带崛起混合 A

阶段	净值增长率①	净值增长率标准差②	业绩比较基准收益率③	业绩比较基准收益率标准差④	①—③	②—④
----	--------	-----------	------------	---------------	-----	-----

过去三个月	9.23%	0.36%	8.59%	0.63%	0.64%	-0.27%
过去六个月	8.02%	0.54%	7.81%	0.97%	0.21%	-0.43%
过去一年	18.33%	0.50%	13.17%	0.79%	5.16%	-0.29%
过去三年	20.56%	0.56%	6.79%	0.80%	13.77%	-0.24%
自基金合同生效起至今	21.64%	0.53%	5.91%	0.77%	15.73%	-0.24%

浦银经济带崛起混合 C

阶段	净值增长率①	净值增长率标准差②	业绩比较基准收益率③	业绩比较基准收益率标准差④	①—③	②—④
过去三个月	9.12%	0.36%	8.59%	0.63%	0.53%	-0.27%
过去六个月	7.81%	0.54%	7.81%	0.97%	0.00%	-0.43%
自基金合同生效起至今	10.10%	0.48%	12.40%	0.86%	-2.30%	-0.38%

3.2.2 自基金合同生效以来基金累计净值增长率变动及其与同期业绩比较基准收益率变动的比较

浦银经济带崛起混合A基金份额累计净值增长率与同期业绩比较基准收益率的历史走势对比图



浦银经济带崛起混合C基金份额累计净值增长率与同期业绩比较基准收益率的历史走势对比图

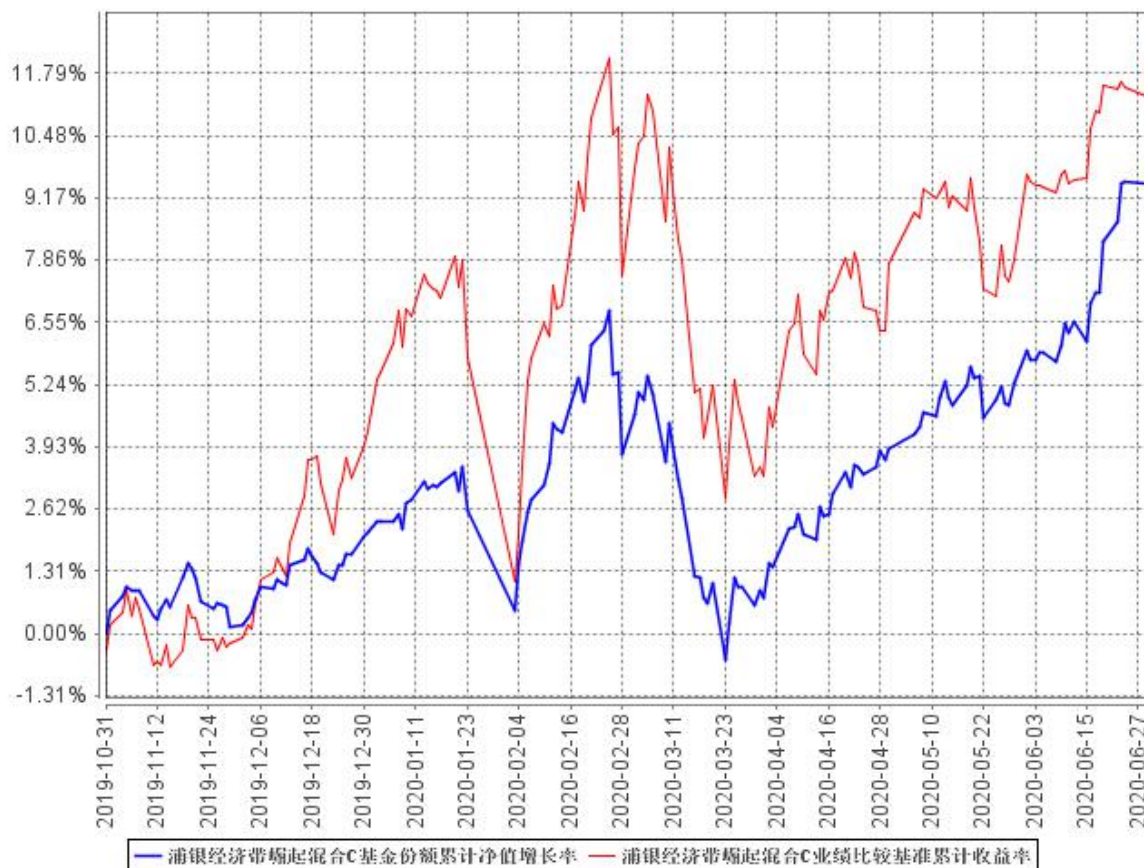

注：本基金于 2019 年 10 月 31 日增加 C 类份额，详见本基金管理人于 2019 年 10 月 31 日发布的《关于浦银安盛经济带崛起灵活配置混合型证券投资基金增加 C 类基金份额、提高估值精度并修订基金合同相应条款的公告》。

§ 4 管理人报告

4.1 基金经理（或基金经理小组）简介

姓名	职务	任本基金的基金经理期限		证券从业年限	说明
		任职日期	离任日期		
褚艳辉	公司旗下部分基金经理。	2017 年 2 月 7 日	-	12	褚艳辉先生，南京理工大学经济学硕士。2004 年 8 月至 2008 年 4 月间曾在上海信息中心担任宏观经济、政策研究员。2008 年 5 月到 2010 年 9 月在爱建证券公司担任

				<p>制造与消费大类行业高级研究员，后在上海汽车财务公司短暂担任投资经理助理之职。2011 年 4 月加盟本公司担任高级行业研究员。2013 年 2 月至 2014 年 6 月，担任本公司权益类基金基金经理助理。2014 年 6 月起，担任公司旗下浦银安盛盛世精选灵活配置混合型证券投资基金基金经理。2014 年 7 月至 2018 年 11 月，担任公司旗下浦银安盛新经济结构灵活配置混合型证券投资基金基金经理。2017 年 2 月起，兼任公司旗下浦银安盛经济带崛起灵活配置混合型证券投资基金基金经理。2017 年 3 月起，兼任公司旗下浦银安盛安和回报定期开放混合型证券投资基金基金经理。2018 年 4 月起，兼任浦银安盛安久回报定期开放混合型证券投资基金基金经理。2018 年 8 月起，兼任浦银安盛安恒回报定期开放混合型证券投资基金基金经理。2019 年 7 月起，兼任浦银安盛环保新能源混合型证券投资基金基金经理。2020 年 6 月起，兼任浦银安盛科技创新优选三年封闭运作灵活配置混合型证券投资基金基金经理。</p>
--	--	--	--	---

注：1、本基金基金经理的任职日期为公司决定的聘任日期。

2、证券从业年限的计算标准遵从行业协会《证券业从业人员资格管理办法》的相关规定。

4.2 管理人对报告期内本基金运作合规守信情况的说明

本报告期内，基金管理人严格遵守《证券投资基金法》及其他相关法律法规、证监会规定和基金合同的约定，本着诚实信用、勤勉尽责的原则管理和运用基金资产，在严格控制风险的前提下，为基金份额持有人谋求最大利益。本报告期内未有损害基金份额持有人利益的行为。

4.3 公平交易专项说明

4.3.1 公平交易制度的执行情况

本基金管理人根据《公平交易管理规定》，建立并健全了有效的公平交易执行体系，保证公平对待旗下的每一个基金组合。

在具体执行中，在投资决策流程上，构建统一的研究平台，为所有投资组合公平的提供研究支持。同时，在投资决策过程中，严格遵守公司的各项投资管理制度和投资授权制度，保证公募基金及专户业务的独立投资决策机制；在交易执行环节上，详细规定了面对多个投资组合的投资指令的交易执行的流程和规定，以保证投资执行交易过程的公平性；从事后监控角度上，一方面是定期对股票交易情况进行分析，对不同时间窗口（同日，3 日，5 日和 10 日）发生的不同组合对同一股票的同向交易及反向交易进行价差分析，并进行统计显著性的检验，以确定交易价差对相关基金的业绩差异的贡献度；同时对旗下投资组合及其各投资类别的收益率差异的分析；另一方面是公司公平交易制度的遵守和相关业务流程的执行情况进行定期检查，并对发现的问题进行及时的报告。

本报告期内，上述公平交易制度总体执行情况良好，公平对待旗下各投资组合，未发现任何违反公平交易的行为。

4.3.2 异常交易行为的专项说明

本报告期内未发现本基金存在违反法律、法规、中国证监会和证券交易所颁布的相关规范性文件认定的异常交易行为。报告期内未发生旗下所有投资组合参与的交易所公开竞价同日反向交易成交较少的单边交易量超过该证券当日成交量的 5% 的情形。

4.4 报告期内基金投资策略和运作分析

二季度，疫情的冲击效应显现，多项经济指标回落较多。在“六稳”、“六保”等政策的作用下，经济在月度间出现了明显的环比改善。总体看，我国经济社会发展保持稳定，远好于海外各经济体。

充沛的流动性是支撑经济与股市的一大支柱。国内经济正在消化疫情的影响，企业和个人信贷需求改善，新增贷款与社融的绝对值与增速都明显上升。股票市场演绎了复苏的逻辑，市场情绪走出前期谨慎的氛围。沪深股通大幅流入，二季度合计超过 1300 亿，一举扭转一季度净流出的状况。二季度，除了建筑装饰、采掘等个别行业外，绝大多数行业取得正收益、电子、医药、食

品饮料等涨幅靠前。

报告期内，基金的投资运作面临了两大挑战，一是权益市场在疫情过后的不确定性，二是固收市场在 5 月的快速下跌。基金执行了既有的投资理念和稳健的策略，净值企稳回升并创出新高。对于权益投资而言，一季度基金重点配置的食品饮料、医药生物等品种的贡献明显，基金坚守能够穿越周期波动的核心标的。对于债券市场而言，基金从安全的角度出发，短久期高评级的策略能大幅减少债市调整对净值的损害。总体而言，取得了较好的效果。

4.5 报告期内基金的业绩表现

截至本报告期末浦银经济带崛起混合 A 基金份额净值为 1.1897 元，本报告期基金份额净值增长率为 9.23%；截至本报告期末浦银经济带崛起混合 C 基金份额净值为 1.1836 元，本报告期基金份额净值增长率为 9.12%；同期业绩比较基准收益率为 8.59%。

4.6 报告期内基金持有人数或基金资产净值预警说明

- 1、本报告期内未出现连续二十个工作日基金份额持有人数量不满二百人的情形。
- 2、本报告期内未出现连续二十个工作日基金资产净值低于五千万的情形。

§ 5 投资组合报告

5.1 报告期末基金资产组合情况

序号	项目	金额（元）	占基金总资产的比例（%）
1	权益投资	78,360,640.63	27.67
	其中：股票	78,360,640.63	27.67
2	基金投资	-	-
3	固定收益投资	171,825,174.31	60.68
	其中：债券	171,825,174.31	60.68
	资产支持证券	-	-
4	贵金属投资	-	-
5	金融衍生品投资	-	-
6	买入返售金融资产	5,000,000.00	1.77
	其中：买断式回购的买入返售金融资产	-	-
7	银行存款和结算备付金合计	19,664,291.27	6.94
8	其他资产	8,302,207.58	2.93
9	合计	283,152,313.79	100.00

5.2 报告期末按行业分类的股票投资组合

5.2.1 报告期末按行业分类的境内股票投资组合

代码	行业类别	公允价值（元）	占基金资产净值比例（%）
A	农、林、牧、渔业	-	-
B	采矿业	-	-
C	制造业	66,926,744.10	24.33
D	电力、热力、燃气及水生产和供应业	12,766.32	0.00
E	建筑业	-	-
F	批发和零售业	-	-
G	交通运输、仓储和邮政业	-	-
H	住宿和餐饮业	-	-
I	信息传输、软件和信息技术服务业	3,281,180.61	1.19
J	金融业	4,222,600.00	1.54
K	房地产业	-	-
L	租赁和商务服务业	-	-
M	科学研究和技术服务业	-	-
N	水利、环境和公共设施管理业	147,789.60	0.05
O	居民服务、修理和其他服务业	-	-
P	教育	-	-
Q	卫生和社会工作	3,769,560.00	1.37
R	文化、体育和娱乐业	-	-
S	综合	-	-
	合计	78,360,640.63	28.49

5.2.2 报告期末按行业分类的港股通投资股票投资组合

注：本基金本报告期末未持有港股通股票。

5.3 报告期末按公允价值占基金资产净值比例大小排序的前十名股票投资明细

序号	股票代码	股票名称	数量（股）	公允价值（元）	占基金资产净值比例（%）
1	000858	五粮液	55,000	9,411,600.00	3.42
2	600276	恒瑞医药	77,894	7,189,616.20	2.61
3	000661	长春高新	15,500	6,747,150.00	2.45
4	002475	立讯精密	118,997	6,110,495.95	2.22

5	600519	贵州茅台	4,000	5,851,520.00	2.13
6	002271	东方雨虹	130,000	5,281,900.00	1.92
7	300347	泰格医药	37,000	3,769,560.00	1.37
8	300122	智飞生物	34,000	3,405,100.00	1.24
9	002007	华兰生物	53,910	2,701,430.10	0.98
10	000568	泸州老窖	25,000	2,278,000.00	0.83

5.4 报告期末按债券品种分类的债券投资组合

序号	债券品种	公允价值（元）	占基金资产净值比例（%）
1	国家债券	-	-
2	央行票据	-	-
3	金融债券	20,138,000.00	7.32
	其中：政策性金融债	20,138,000.00	7.32
4	企业债券	10,040,000.00	3.65
5	企业短期融资券	-	-
6	中期票据	121,905,000.00	44.32
7	可转债（可交换债）	295,174.31	0.11
8	同业存单	19,447,000.00	7.07
9	其他	-	-
10	合计	171,825,174.31	62.46

5.5 报告期末按公允价值占基金资产净值比例大小排序的前五名债券投资明细

序号	债券代码	债券名称	数量（张）	公允价值（元）	占基金资产净值比例（%）
1	101800784	18 光明 MTN001	200,000	20,484,000.00	7.45
2	101800801	18 中粮 MTN001	100,000	10,224,000.00	3.72
3	101800632	18 南电 MTN002	100,000	10,193,000.00	3.71
4	101800703	18 电网 MTN001	100,000	10,189,000.00	3.70
5	101800645	18 大唐集 MTN001	100,000	10,180,000.00	3.70

5.6 报告期末按公允价值占基金资产净值比例大小排序的前十名资产支持证券投资 明细

注：本基金本报告期末未持有资产支持证券。

5.7 报告期末按公允价值占基金资产净值比例大小排序的前五名贵金属投资明细

注：本基金本报告期末未持有贵金属。

5.8 报告期末按公允价值占基金资产净值比例大小排序的前五名权证投资明细

注：本基金本报告期末未持有权证。

5.9 报告期末本基金投资的股指期货交易情况说明

5.9.1 报告期末本基金投资的股指期货持仓和损益明细

注：本基金本报告期末未持有股指期货。

5.9.2 本基金投资股指期货的投资政策

本基金本报告期末未持有股指期货。

5.10 报告期末本基金投资的国债期货交易情况说明

5.10.1 本期国债期货投资政策

本基金本报告期末未持有国债期货。

5.10.2 报告期末本基金投资的国债期货持仓和损益明细

注：本基金本报告期末未持有国债期货。

5.10.3 本期国债期货投资评价

本基金本报告期末未持有国债期货。

5.11 投资组合报告附注

5.11.1 本基金投资的前十名证券的发行主体本期受到调查以及处罚的情况的说明

报告期内本基金投资的前十名证券的发行主体没有被监管部门立案调查或在报告编制日前一

年受到公开谴责、处罚的情况。

5.11.2 基金投资的前十名股票超出基金合同规定的备选股票库情况的说明

本基金投资的前十名股票中，没有超出基金合同规定的备选股票库的范围。

5.11.3 其他资产构成

序号	名称	金额（元）
1	存出保证金	180,047.77
2	应收证券清算款	5,585,223.83
3	应收股利	-
4	应收利息	2,529,558.07
5	应收申购款	7,377.91
6	其他应收款	-
7	待摊费用	-
8	其他	-
9	合计	8,302,207.58

5.11.4 报告期末持有的处于转股期的可转换债券明细

注：本基金本报告期末未持有处于转股期的可转换债券。

5.11.5 报告期末前十名股票中存在流通受限情况的说明

注：本基金本报告期末前十名股票不存在流通受限的股票。

§ 6 开放式基金份额变动

单位：份

项目	浦银经济带崛起混合 A	浦银经济带崛起混合 C
报告期期初基金份额总额	114,334,865.76	248,492,983.54
报告期期间基金总申购份额	251,988.16	10,933,166.67
减：报告期期间基金总赎回份额	30,709,000.80	111,324,025.28
报告期期间基金拆分变动份额（份额减少以“-”填列）	-	-
报告期期末基金份额总额	83,877,853.12	148,102,124.93

§ 7 基金管理人运用固有资金投资本基金情况

7.1 基金管理人持有本基金份额变动情况

注：本报告期本基金管理人未运用固有资金投资本基金。

7.2 基金管理人运用固有资金投资本基金交易明细

注：本报告期本基金管理人未运用固有资金投资本基金。

§ 8 影响投资者决策的其他重要信息

8.1 报告期内单一投资者持有基金份额比例达到或超过 20%的情况

注：本基金报告期内无单一投资者持有基金份额比例达到或超过 20%的情况。

§ 9 备查文件目录

9.1 备查文件目录

- 1、 中国证监会批准基金募集的文件
- 2、 浦银安盛经济带崛起灵活配置混合型证券投资基金基金合同
- 3、 浦银安盛经济带崛起灵活配置混合型证券投资基金招募说明书
- 4、 浦银安盛经济带崛起灵活配置混合型证券投资基金托管协议
- 5、 基金管理人业务资格批件、营业执照、公司章程
- 6、 基金托管人业务资格批件和营业执照
- 7、 本报告期内在中国证监会指定报刊上披露的各项公告
- 8、 中国证监会要求的其他文件

9.2 存放地点

上海市淮海中路 381 号中环广场 38 楼基金管理人办公场所

9.3 查阅方式

投资者可登录基金管理人网站（www.py-axa.com）查阅，或在营业时间内至基金管理人办公场所免费查阅。

投资者对本报告书如有疑问，可咨询基金管理人。

客户服务中心电话：400-8828-999 或 021-33079999 。

浦银安盛基金管理有限公司

2020 年 7 月 21 日