

中金沪深 300 指数增强型发起式证券投资
基金
2020 年第 2 季度报告

2020 年 6 月 30 日

基金管理人：中金基金管理有限公司

基金托管人：中国工商银行股份有限公司

报告送出日期：2020 年 7 月 21 日

§ 1 重要提示

基金管理人的董事会及董事保证本报告中所载资料不存在虚假记载、误导性陈述或重大遗漏，并对其内容的真实性、准确性和完整性承担个别及连带责任。

基金托管人中国工商银行股份有限公司根据本基金合同规定，于 2020 年 7 月 20 日复核了本报告中的财务指标、净值表现和投资组合报告等内容，保证复核内容不存在虚假记载、误导性陈述或者重大遗漏。

基金管理人承诺以诚实信用、勤勉尽责的原则管理和运用基金资产，但不保证基金一定盈利。

基金的过往业绩并不代表其未来表现。投资有风险，投资者在作出投资决策前应仔细阅读本基金的招募说明书。

本报告中财务资料未经审计。

本报告期自 2020 年 4 月 1 日起至 6 月 30 日止。

§ 2 基金产品概况

基金简称	中金沪深 300
基金主代码	003015
交易代码	003015
基金运作方式	契约型开放式
基金合同生效日	2016 年 7 月 22 日
报告期末基金份额总额	85,273,091.08 份
投资目标	本基金为股票指数增强型发起式证券投资基金，在力求对沪深 300 指数进行有效跟踪的基础上，通过数量化的方法进行积极的指数组合管理与风险控制，力争实现超越目标指数的投资收益，谋求基金资产的长期增值。本基金力争使日均跟踪偏离度的绝对值不超过 0.5%，年化跟踪误差不超过 8.0%。
投资策略	本基金作为股票指数增强型发起式证券投资基金，股票投资策略为本基金的核心策略，通过复制目标股票指数作为基本投资组合以及量化增强策略考虑基本面与技术面等多种因素，找出具有相对于标的指数超额收益的相关量化因子，并根据因子对应的股票权重调整基本投资组合，最后对投资组合进行跟踪误差以及交易成本等相关优化。其他策略还包括债券投资策略和股指期货投资策略。
业绩比较基准	沪深 300 指数收益率×95%+银行活期存款利率

	(税后) × 5%。	
风险收益特征	本基金是一只股票指数增强型发起式证券投资基金,属于较高预期风险、较高预期收益的证券投资基金品种,其预期风险与预期收益高于混合型基金、债券型基金与货币市场基金。	
基金管理人	中金基金管理有限公司	
基金托管人	中国工商银行股份有限公司	
下属分级基金的基金简称	中金沪深 300A	中金沪深 300C
下属分级基金的交易代码	003015	003579
报告期末下属分级基金的份额总额	61,162,640.65 份	24,110,450.43 份

§ 3 主要财务指标和基金净值表现

3.1 主要财务指标

单位:人民币元

主要财务指标	报告期 (2020 年 4 月 1 日 — 2020 年 6 月 30 日)	
	中金沪深 300A	中金沪深 300C
1. 本期已实现收益	4,193,233.89	1,706,250.92
2. 本期利润	13,516,655.36	5,808,628.10
3. 加权平均基金份额本期利润	0.2332	0.2228
4. 期末基金资产净值	89,611,489.79	36,107,356.50
5. 期末基金份额净值	1.4651	1.4976

注: 1. 本期已实现收益指基金本期利息收入、投资收益、其他收入 (不含公允价值变动收益) 扣除相关费用后的余额, 本期利润为本期已实现收益加上本期公允价值变动收益;

2. 本报告所列示的基金业绩指标不包括持有人认购或交易基金的各项费用, 计入费用后实际收益水平要低于所列数字。

3.2 基金净值表现

3.2.1 本报告期基金份额净值增长率及其与同期业绩比较基准收益率的比较

中金沪深 300A

阶段	净值增长率①	净值增长率标准差②	业绩比较基准收益率③	业绩比较基准收益率标准差④	①—③	②—④
过去三个月	17.92%	0.88%	12.29%	0.85%	5.63%	0.03%

过去六个月	10.78%	1.48%	1.64%	1.45%	9.14%	0.03%
过去一年	19.05%	1.17%	8.50%	1.16%	10.55%	0.01%
过去三年	33.69%	1.15%	13.21%	1.19%	20.48%	-0.04%
自基金合同生效起至今	46.51%	1.05%	26.92%	1.09%	19.59%	-0.04%

中金沪深 300C

阶段	净值增长率①	净值增长率 标准差②	业绩比较基 准收益率③	业绩比较基准收 益率标准差④	①-③	②-④
过去三个月	17.80%	0.88%	12.29%	0.85%	5.51%	0.03%
过去六个月	10.56%	1.48%	1.64%	1.45%	8.92%	0.03%
过去一年	20.47%	1.17%	8.50%	1.16%	11.97%	0.01%
过去三年	35.89%	1.15%	13.21%	1.19%	22.68%	-0.04%
自基金合同生效起至今	40.73%	1.08%	26.92%	1.12%	13.81%	-0.04%

3.2.2 自基金合同生效以来基金累计净值增长率变动及其与同期业绩比较基准收益率变动的比较

A级基金份额累计净值增长率与同期业绩比较基准收益率的历史走势对比图

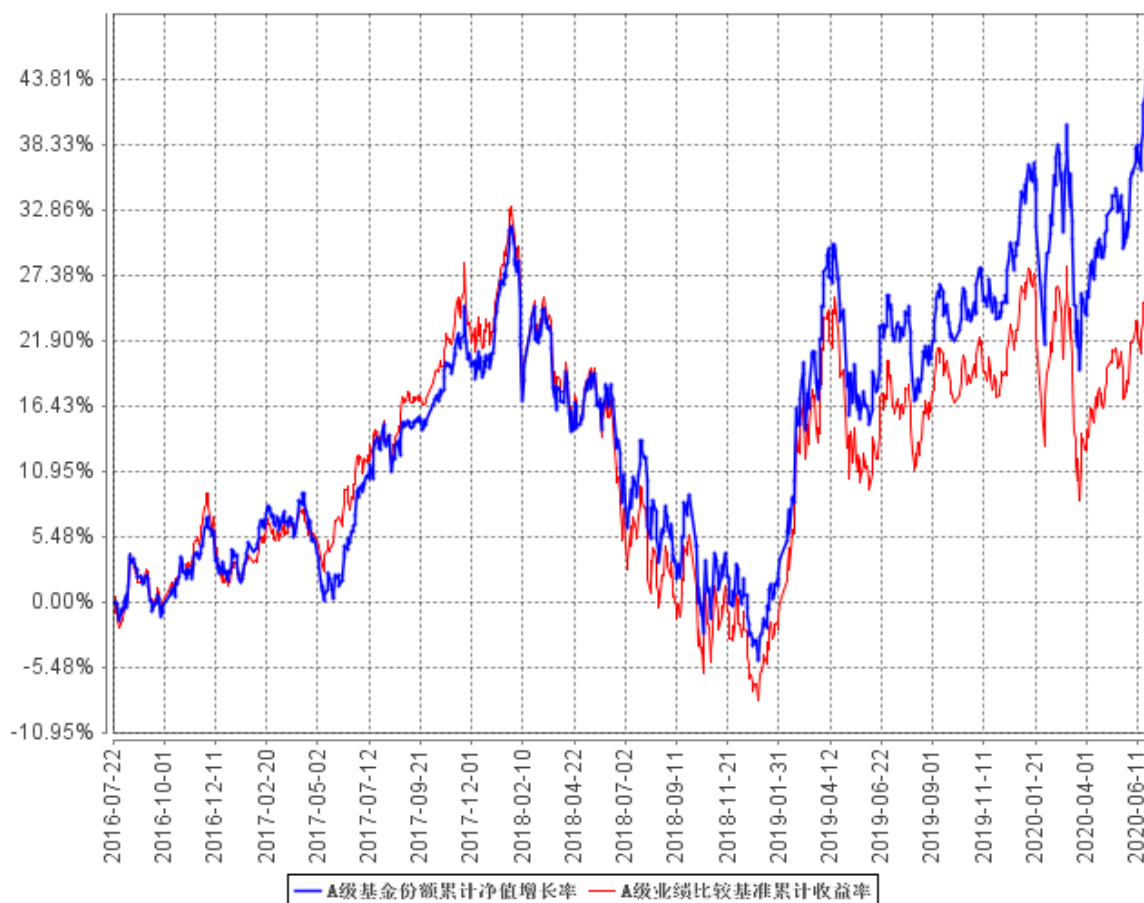

C级基金份额累计净值增长率与同期业绩比较基准收益率的历史走势对比图

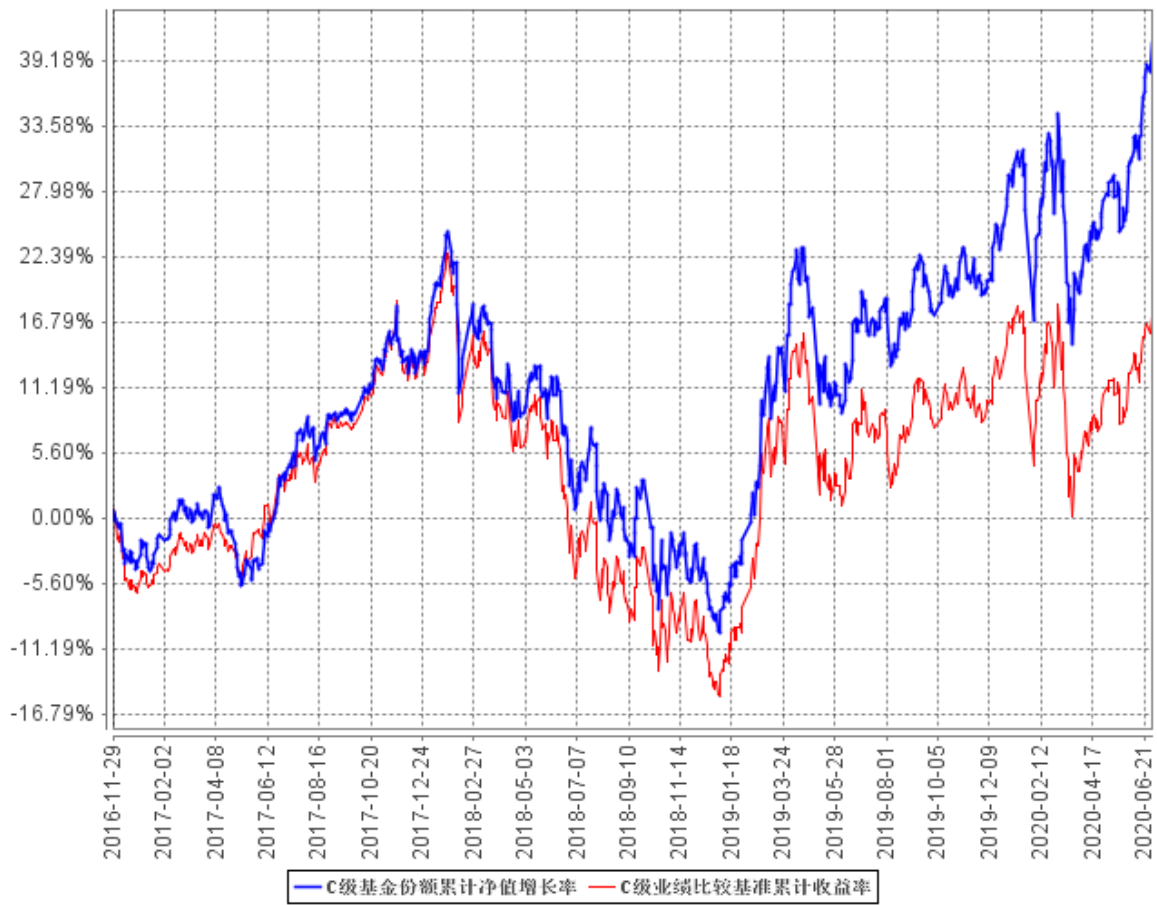

§ 4 管理人报告

4.1 基金经理（或基金经理小组）简介

姓名	职务	任本基金的基金经理期限		证券从业年限	说明
		任职日期	离任日期		
魏宇	本基金的基金经理	2017 年 3 月 28 日	-	10 年	魏宇先生，统计学博士。2010 年 8 月至 2014 年 10 月，在北京尊嘉资产管理有限公司从事 A 股量化策略开发。2014 年 11 月加入中金基金管理有限公司，历任高级经理，量化专户投资经理，现任量化公募投资部基金经理。

1、上述任职日期、离任日期根据本基金管理人对外披露的任免日期填写。

2、证券从业的含义遵从《证券业从业人员资格管理办法》的相关规定。

3、本基金无基金经理助理。

4.2 管理人对报告期内本基金运作遵规守信情况的说明

报告期内，本基金管理人严格遵守《中华人民共和国证券投资基金法》、《公开募集证券投资基金运作管理办法》、《证券投资基金管理公司公平交易制度指导意见》、《基金管理公司开展投资、研究活动防控内幕交易指导意见》、基金合同和其他有关法律法规，本着诚实信用、勤勉尽责、安全高效的原则管理和运用基金资产，在严格控制投资风险的基础上，为基金份额持有人谋求最大利益，没有损害基金份额持有人利益的行为。

4.3 公平交易专项说明

4.3.1 公平交易制度的执行情况

本基金管理人一直坚持公平对待旗下所有投资组合，严格执行证监会《证券投资基金管理公司公平交易制度指导意见》和公司内部公平交易制度，规范投资、研究和交易等各相关流程，通过系统控制和人工监控等方式在各环节严格控制，确保公平对待不同投资组合，切实防范利益输送。

本报告期内，本基金运作符合法律法规和公司公平交易制度的规定。

4.3.2 异常交易行为的专项说明

报告期内未发现本基金存在异常交易行为。

本报告期内，本公司所有投资组合参与的交易所公开竞价同日反向交易成交较少的单边交易量未超过该证券当日成交量的 5%。

4.4 报告期内基金投资策略和运作分析

在报告期内，本基金采用量化模型进行选股来增强指数。2020 年二季度，相对于业绩基准，获取了一定的超额收益。我们将继续努力开发和改进选股模型，争取在超额收益方面有更好的表现。

2020 年全球经济都受到新型冠状病毒疫情的影响。目前海外的不确定性上升，主要体现在两个方面，其一尽管欧洲 PMI 改善体现复工进展，英、法、德、意、西疫情已基本稳定，但美国疫情反弹日益严重，俄罗斯新增病例数维持在相对高位，印度、非洲及拉美疫情依旧严峻。其二贸易摩擦争端再起。贸易争端再起主要表现在欧美贸易摩擦和中美关系的不确定性。国内经济温和修复，需求端复苏的进度有所加快，工业生产回暖，政策保持相对定力。受益于前期疫情期间压制的需求滞后释放，二季度国内经济修复略超市场预期。工业生产的高频数据继续回升，整体受 6 月洪涝灾害影响不大。随着疫情得到较好的控制，复工复产持续推进，工业生产已逐渐接近回归正常水平。货币政策在上半年完成迅速应对疫情危机与打击短期套利的目标之后，预计将恢复常态化的稳健偏宽松姿态。

展望未来，海外不确定性的上升可能会对 A 股市场情绪产生一定短期影响，但综合来看，中国疫情防控大幅领先，复工复产程度继续深化，市场整体估值不高，中国市场应会继续彰显韧性，对中期市场前景不宜过度悲观。首先中国疫情防控大幅领先外围市场：尽管北京疫情近期有所反复，但目前来看已逐步稳定，且从全国来看，与海外部分市场疫情明显反弹相比，中国疫情防控情况大幅好于外围。其次复工复产节奏虽然有所波动，但整体依然在深化。旅游等“接触类”消费依然有待继续恢复，但其他类经济活动，如投资、线上活动等，可能仍在继续向常态化复苏。再次盈利增长预期在前期快速下调后有所修复。最后股市流动性整体依然相对有利。下半年货币政策可能不会比上半年更宽松，但财政扩张有望落地，股市资金预计依然偏活跃。另外，中国资本市场改革举措如创业板注册制等在加速落地。未来继续看好消费升级与产业升级大趋势，内需与新经济是主线，关注泛消费类的行业，除已经表现较好的食品饮料及医药外，关注家电、汽车

及零部件、酒店旅游、轻工家居、传媒互联网等，以及先进制造，如科技、新能源汽车产业链及光伏新能源等；同时关注周期板块中的阶段性机会，如券商、龙头地产等。

4.5 报告期内基金的业绩表现

截至本报告期末中金沪深 300A 基金份额净值为 1.4651 元，本报告期基金份额净值增长率为 17.92%；截至本报告期末中金沪深 300C 基金份额净值为 1.4976 元，本报告期基金份额净值增长率为 17.80%；同期业绩比较基准收益率为 12.29%。

4.6 报告期内基金持有人数或基金资产净值预警说明

本报告期内，本基金未出现连续二十个工作日基金份额持有人数量不满二百人或者基金资产净值低于五千万元的情形。

§ 5 投资组合报告

5.1 报告期末基金资产组合情况

序号	项目	金额（元）	占基金总资产的比例（%）
1	权益投资	117,064,791.88	91.47
	其中：股票	117,064,791.88	91.47
2	基金投资	-	-
3	固定收益投资	6,992,150.00	5.46
	其中：债券	6,992,150.00	5.46
	资产支持证券	-	-
4	贵金属投资	-	-
5	金融衍生品投资	-	-
6	买入返售金融资产	-	-
	其中：买断式回购的买入返售金融资产	-	-
7	银行存款和结算备付金合计	3,113,091.45	2.43
8	其他资产	808,734.84	0.63
9	合计	127,978,768.17	100.00

5.2 报告期末按行业分类的股票投资组合

5.2.1 报告期末指数投资按行业分类的境内股票投资组合

代码	行业类别	公允价值（元）	占基金资产净值比例（%）
A	农、林、牧、渔业	3,451,144.00	2.75
B	采矿业	581,734.12	0.46
C	制造业	60,129,920.49	47.83
D	电力、热力、燃气及水生产和供应业	784,677.00	0.62
E	建筑业	1,206,808.00	0.96
F	批发和零售业	2,520,537.00	2.00
G	交通运输、仓储和邮政业	2,139,299.00	1.70
H	住宿和餐饮业	-	-
I	信息传输、软件和信息技术服务业	6,034,628.40	4.80
J	金融业	30,293,644.61	24.10
K	房地产业	5,244,934.00	4.17
L	租赁和商务服务业	538,790.00	0.43
M	科学研究和技术服务业	1,862,448.00	1.48
N	水利、环境和公共设施管理业	-	-
O	居民服务、修理和其他服务业	-	-
P	教育	-	-
Q	卫生和社会工作	1,497,636.00	1.19
R	文化、体育和娱乐业	249,120.00	0.20
S	综合	-	-
	合计	116,535,320.62	92.70

5.2.2 报告期末积极投资按行业分类的境内股票投资组合

代码	行业类别	公允价值（元）	占基金资产净值比例（%）
A	农、林、牧、渔业	-	-
B	采矿业	-	-
C	制造业	448,053.17	0.36
D	电力、热力、燃气及水生产和供应业	12,766.32	0.01
E	建筑业	-	-
F	批发和零售业	-	-
G	交通运输、仓储和邮政业	-	-
H	住宿和餐饮业	-	-
I	信息传输、软件和信息技术服务业	68,651.77	0.05
J	金融业	-	-

K	房地产业	-	-
L	租赁和商务服务业	-	-
M	科学研究和技术服务业	-	-
N	水利、环境和公共设施管理业	-	-
O	居民服务、修理和其他服务业	-	-
P	教育	-	-
Q	卫生和社会工作	-	-
R	文化、体育和娱乐业	-	-
S	综合	-	-
	合计	529,471.26	0.42

5.2.3 报告期末按行业分类的港股通投资股票投资组合

本基金本报告期末未持有港股通股票资产。

5.3 报告期末按公允价值占基金资产净值比例大小排序的前十名股票投资明细

5.3.1 报告期末指数投资按公允价值占基金资产净值比例大小排序的前十名股票投资明细

序号	股票代码	股票名称	数量（股）	公允价值（元）	占基金资产净值比例（%）
1	601318	中国平安	70,683	5,046,766.20	4.01
2	600519	贵州茅台	3,200	4,681,216.00	3.72
3	000858	五粮液	21,400	3,661,968.00	2.91
4	002475	立讯精密	52,509	2,696,337.15	2.14
5	601166	兴业银行	159,258	2,513,091.24	2.00
6	000333	美的集团	37,265	2,228,074.35	1.77
7	600276	恒瑞医药	22,398	2,067,335.40	1.64
8	000001	平安银行	157,400	2,014,720.00	1.60
9	600016	民生银行	350,781	1,988,928.27	1.58
10	601012	隆基股份	47,600	1,938,748.00	1.54

5.3.2 报告期末积极投资按公允价值占基金资产净值比例大小排序的前五名股票投资明细

序号	股票代码	股票名称	数量（股）	公允价值（元）	占基金资产净值比例（%）
1	688189	南新制药	1,552	77,925.92	0.06

2	688277	天智航	5,483	66,015.32	0.05
3	688096	京源环保	2,890	61,903.80	0.05
4	688528	秦川物联	4,950	56,083.50	0.04
5	688228	开普云	761	55,705.20	0.04

5.4 报告期末按债券品种分类的债券投资组合

序号	债券品种	公允价值（元）	占基金资产净值比例（%）
1	国家债券	1,800,900.00	1.43
2	央行票据	-	-
3	金融债券	5,107,650.00	4.06
	其中：政策性金融债	5,107,650.00	4.06
4	企业债券	-	-
5	企业短期融资券	-	-
6	中期票据	-	-
7	可转债（可交换债）	83,600.00	0.07
8	同业存单	-	-
9	其他	-	-
10	合计	6,992,150.00	5.56

5.5 报告期末按公允价值占基金资产净值比例大小排序的前五名债券投资明细

序号	债券代码	债券名称	数量（张）	公允价值（元）	占基金资产净值比例（%）
1	018007	国开 1801	51,000	5,107,650.00	4.06
2	019627	20 国债 01	18,000	1,800,900.00	1.43
3	128112	歌尔转 2	836	83,600.00	0.07

5.6 报告期末按公允价值占基金资产净值比例大小排序的前十名资产支持证券投资明细

本基金本报告期末未持有资产支持证券。

5.7 报告期末按公允价值占基金资产净值比例大小排序的前五名贵金属投资明细

本基金本报告期末未持有贵金属投资。

5.8 报告期末按公允价值占基金资产净值比例大小排序的前五名权证投资明细

本基金本报告期末未持有权证投资。

5.9 报告期末本基金投资的股指期货交易情况说明

5.9.1 报告期末本基金投资的股指期货持仓和损益明细

本基金本报告期末未持有股指期货。

5.9.2 本基金投资股指期货的投资政策

本基金本报告期末未持有股指期货。

5.10 报告期末本基金投资的国债期货交易情况说明

5.10.1 本期国债期货投资政策

本基金本报告期末未持有国债期货。

5.10.2 报告期末本基金投资的国债期货持仓和损益明细

本基金本报告期末未持有国债期货。

5.10.3 本期国债期货投资评价

本基金本报告期末未持有国债期货。

5.11 投资组合报告附注

5.11.1 本基金投资的前十名证券的发行主体本期受到调查以及处罚的情况的说明

本基金本报告期投资的前十名证券的发行主体，除中国民生银行股份有限公司（民生银行）、平安银行股份有限公司（平安银行）外，本报告期没有出现被监管部门立案调查的情形，也没有出现在报告编制日前一年内受到公开谴责、处罚的情形。

2020 年 2 月 14 日，中国人民银行发布行政处罚决定书（银罚字〔2020〕1 号），对中国民生银行股份有限公司未按规定履行客户身份识别义务、未按规定保存客户身份资料和交易记录、未按规定报送大额交易报告和可疑交易报告、与身份不明的客户进行交易等违法违规事实进行处罚。

2019 年 12 月 20 日，中国银行保险监督管理委员会北京银保监局发布行政处罚决定书（京银保监罚决字（2019）56 号），对中国民生银行股份有限公司同业票据业务管理失控、违反内控指引要求计量转贴现实断业务信用风险加权资产、案件风险信息报送管理不到位、未有效管理承兑业务、办理无真实贸易背景承兑业务、承兑业务质押资金来源为本行贷款等违法违规事实进行处罚。

2020 年 2 月 3 日，中国银保监会深圳监管局发布行政处罚决定书（深银保监罚决字（2020）7 号），对平安银行股份有限公司汽车金融事业部将贷款调查的核心事项委托第三方完成、代理保险销售的人员为非商业银行人员、汽车消费贷款风险分类结果不能反映真实风险水平、个人消费贷款风险分类结果不能反映真实风险水平、信用卡现金分期用途管控不力等违法违规事实进行处罚。

本基金采用量化的方式进行选股，作为指数增强型基金，在行业权重的偏离上会有一些的控制，银行业在沪深 300 指数中占很大权重，所以不可避免的选入多家银行，同时我们认为民生银行、平安银行所受处罚并未对其投资价值产生实质性的负面影响，所以依然按照模型选股的结果而没有进行专门的减仓操作。

5.11.2 基金投资的前十名股票超出基金合同规定的备选股票库情况的说明

本基金投资的前十名股票未超出基金合同规定的备选股票库。

5.11.3 其他资产构成

序号	名称	金额（元）
1	存出保证金	55,345.84
2	应收证券清算款	98,376.22
3	应收股利	-
4	应收利息	182,845.95
5	应收申购款	472,166.83
6	其他应收款	-
7	待摊费用	-
8	其他	-
9	合计	808,734.84

5.11.4 报告期末持有的处于转股期的可转换债券明细

本基金本报告期末未持有处于转股期的可转换债券。

5.11.5 报告期末前十名股票中存在流通受限情况的说明

5.11.5.1 报告期末指数投资前十名股票中存在流通受限情况的说明

本基金期末指数投资前十名股票中不存在流通受限情况。

5.11.5.2 报告期末积极投资前五名股票中存在流通受限情况的说明

序号	股票代码	股票名称	流通受限部分的公允价值(元)	占基金资产净值比例(%)	流通受限情况说明
1	688277	天智航	66,015.32	0.05	新股锁定
2	688528	秦川物联	56,083.50	0.04	新股锁定

5.11.6 投资组合报告附注的其他文字描述部分

由于四舍五入原因，分项之和与合计项之间可能存在尾差。

§ 6 开放式基金份额变动

单位：份

项目	中金沪深 300A	中金沪深 300C
报告期期初基金份额总额	54,234,903.23	25,391,942.09
报告期期间基金总申购份额	19,890,579.78	11,477,346.01
减:报告期期间基金总赎回份额	12,962,842.36	12,758,837.67
报告期期间基金拆分变动份额（份额减少以“-”填列）	-	-
报告期期末基金份额总额	61,162,640.65	24,110,450.43

§ 7 基金管理人运用固有资金投资本基金情况**7.1 基金管理人持有本基金份额变动情况**

本报告期内，基金管理人未运用固有资金投资本基金。

7.2 基金管理人运用固有资金投资本基金交易明细

本报告期内，基金管理人未运用固有资金申购、赎回、买卖本基金份额。

§ 8 报告期末发起式基金发起资金持有份额情况

本基金已成立满三年，本报告期内无发起式资金持有份额情况。

§ 9 影响投资者决策的其他重要信息

9.1 报告期内单一投资者持有基金份额比例达到或超过 20%的情况

本报告期内，本基金单一投资者持有份额比例没有超过总份额 20%的情况。

9.2 影响投资者决策的其他重要信息

本报告期内，本基金不存在影响投资者决策的其他重要信息。

§ 10 备查文件目录

10.1 备查文件目录

- 1、中国证监会准予本基金募集注册的文件
- 2、《中金沪深 300 指数增强型发起式证券投资基金基金合同》
- 3、《中金沪深 300 指数增强型发起式证券投资基金托管协议》
- 4、本基金申请募集注册的法律意见书
- 5、基金管理人业务资格批复、营业执照
- 6、基金托管人业务资格批复、营业执照
- 7、报告期内本基金在指定媒介上发布的各项公告
- 8、中国证监会要求的其他文件

10.2 存放地点

备查文件存放于基金管理人和/或基金托管人的住所。

10.3 查阅方式

投资者营业时间内可到基金管理人和/或基金托管人的住所免费查阅备查文件。在支付工本费后，投资者可在合理时间内取得备查文件的复制件和复印件。

投资者对本报告书如有疑问，可咨询本基金管理人。

咨询电话：（86）010-63211122 400-868-1166

传真：（86）010-66159121

中金基金管理有限公司

2020 年 7 月 21 日