

# 宝盈鸿盛债券型证券投资基金 2020 年第 2 季度报告

2020 年 6 月 30 日

基金管理人：宝盈基金管理有限公司

基金托管人：中国银行股份有限公司

报告送出日期：2020 年 7 月 21 日

## § 1 重要提示

基金管理人的董事会及董事保证本报告所载资料不存在虚假记载、误导性陈述或重大遗漏，并对其内容的真实性、准确性和完整性承担个别及连带责任。

基金托管人中国银行股份有限公司根据本基金合同规定，于 2020 年 7 月 20 日复核了本报告中的财务指标、净值表现和投资组合报告等内容，保证复核内容不存在虚假记载、误导性陈述或者重大遗漏。

基金管理人承诺以诚实信用、勤勉尽责的原则管理和运用基金资产，但不保证基金一定盈利。

基金的过往业绩并不代表其未来表现。投资有风险，投资者在作出投资决策前应仔细阅读本基金的招募说明书。

本报告中财务资料未经审计。

本报告期自 2020 年 4 月 1 日起至 6 月 30 日止。

## § 2 基金产品概况

基金简称	宝盈鸿盛债券
基金主代码	008511
基金运作方式	契约型开放式
基金合同生效日	2020 年 2 月 26 日
报告期末基金份额总额	864,985,153.79 份
投资目标	本基金在严格控制投资组合风险和保持基金资产流动性的基础上，力争实现基金资产的长期增值。
投资策略	<p>1、债券投资策略</p> <p>本基金以宏观研究、行业研究、公司研究三个维度为决策出发点，结合估值研究、投资者行为研究，自上而下确定组合整体杠杆率以及各类债券资产配置比例。同时，本基金注重微观层面的投资研究及策略，尤其是在信用债券领域，具体投资标的的选取和估值评估侧重深入的自下而上研究。</p> <p>本基金充分发挥基金管理人在信用债市场所积累的长期经验，灵活配置于产业类债券、地产类债券、城投类债券，利用自主开发的信用分析体系及数据、经验积累，结合行业研究、公司研究进行自下而上选券。</p> <p>本基金采用的投资策略主要为（包括但不限于）：债券资产配置策略、行业配置策略、公司配置策略、流动性管理策略。</p> <p>2、可转换债券（含可交换债券）投资策略</p> <p>基于行业研究、公司研究、可转债估值模型分析，</p>

	<p>本基金在一、二级市场投资可转换债券（含可交换债券）。</p> <p>3、资产支持证券投资策略</p> <p>本基金投资资产支持证券将综合运用久期管理、收益率曲线变动分析、收益率利差分析和公司基本面分析、把握市场交易机会等积极策略，在严格控制风险的情况下，通过信用研究和流动性管理，选择风险调整后的收益高的品种进行投资，以期获得长期稳定收益。</p> <p>4、国债期货投资策略</p> <p>本基金在进行国债期货投资时，将根据风险管理原则，以套期保值为主要目的，采用流动性好、交易活跃的期货合约，通过对债券市场和期货市场运行趋势的研究，结合国债期货的定价模型寻求其合理的估值水平，与现货资产进行匹配，通过多头或空头套期保值等策略进行套期保值操作。基金管理人将充分考虑国债期货的收益性、流动性及风险性特征，运用国债期货对冲系统性风险、对冲特殊情况下的流动性风险，如大额申购赎回等；利用金融衍生品的杠杆作用以达到降低投资组合的整体风险的目的。</p>	
业绩比较基准	中证全债指数收益率×90%+1 年期定期存款利率（税后）×10%	
风险收益特征	本基金为债券型基金，预期收益和预期风险高于货币市场基金，低于混合型基金、股票型基金。	
基金管理人	宝盈基金管理有限公司	
基金托管人	中国银行股份有限公司	
下属分级基金的基金简称	宝盈鸿盛债券 A	宝盈鸿盛债券 C
下属分级基金的交易代码	008511	008512
报告期末下属分级基金的份额总额	854,935,581.87 份	10,049,571.92 份

### § 3 主要财务指标和基金净值表现

#### 3.1 主要财务指标

单位：人民币元

主要财务指标	报告期（2020年4月1日—2020年6月30日）	
	宝盈鸿盛债券 A	宝盈鸿盛债券 C
1. 本期已实现收益	6,844,361.55	106,925.62
2. 本期利润	-2,167,637.10	-40,791.94
3. 加权平均基金份额本期利润	-0.0023	-0.0025
4. 期末基金资产净值	852,439,699.51	10,006,616.56
5. 期末基金份额净值	0.9971	0.9957

注：1、本期已实现收益指基金本期利息收入、投资收益、其他收入（不含公允价值变动收益）扣除相关费用后的余额。

2、本期利润为本期已实现收益加上本期公允价值变动收益。

3、所述基金业绩指标不包括持有人认购或交易基金的各项费用，计入费用后实际收益水平要低于所列数字。

## 3.2 基金净值表现

### 3.2.1 本报告期基金份额净值增长率及其与同期业绩比较基准收益率的比较

宝盈鸿盛债券 A

阶段	净值增长率①	净值增长率标准差②	业绩比较基准收益率③	业绩比较基准收益率标准差④	①—③	②—④
过去三个月	-0.28%	0.09%	-0.31%	0.11%	0.03%	-0.02%
自基金合同生效起至今	-0.29%	0.08%	0.63%	0.11%	-0.92%	-0.03%

宝盈鸿盛债券 C

阶段	净值增长率①	净值增长率标准差②	业绩比较基准收益率③	业绩比较基准收益率标准差④	①—③	②—④
过去三个月	-0.39%	0.09%	-0.31%	0.11%	-0.08%	-0.02%
自基金合同生效起至今	-0.43%	0.08%	0.63%	0.11%	-1.06%	-0.03%

### 3.2.2 自基金合同生效以来基金累计净值增长率变动及其与同期业绩比较基准收益率变动的比较

A级基金份额累计净值增长率与同期业绩比较基准收益率的历史走势对比图

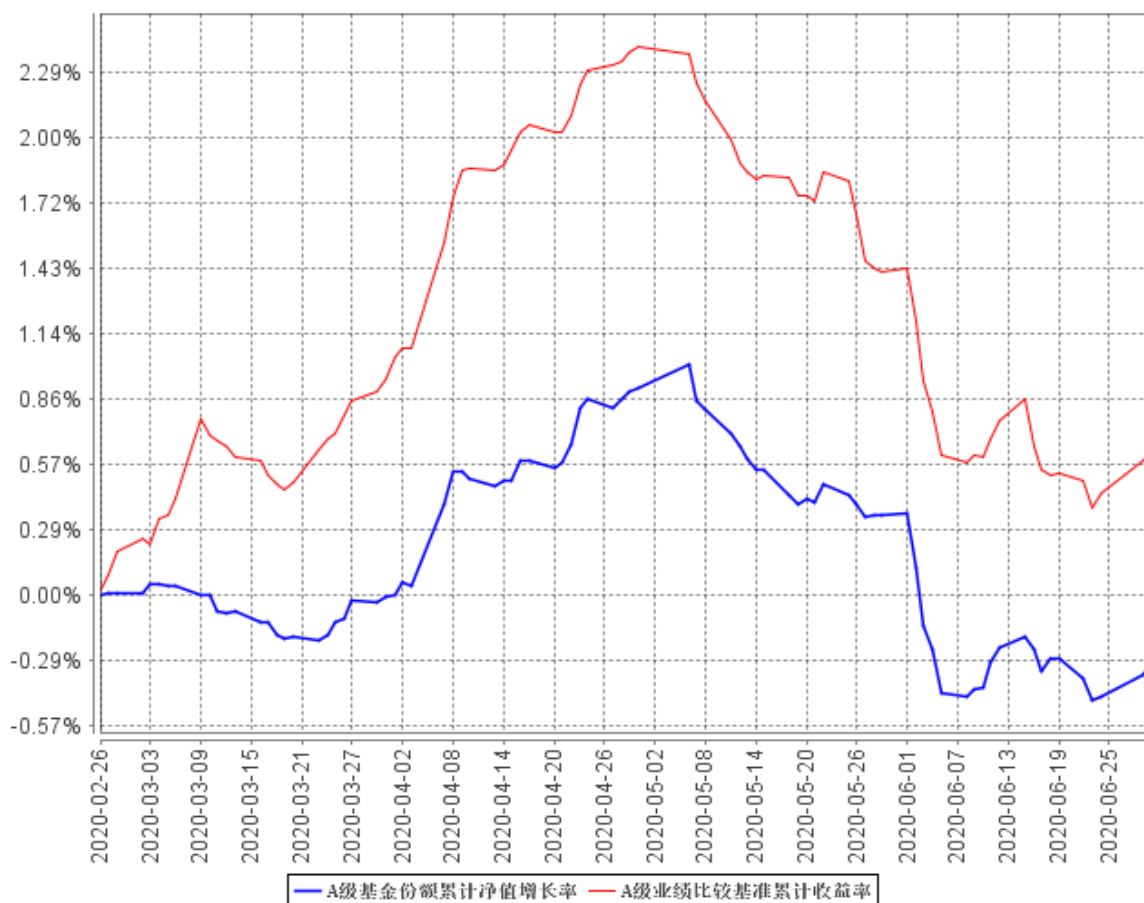

C级基金份额累计净值增长率与同期业绩比较基准收益率的历史走势对比图

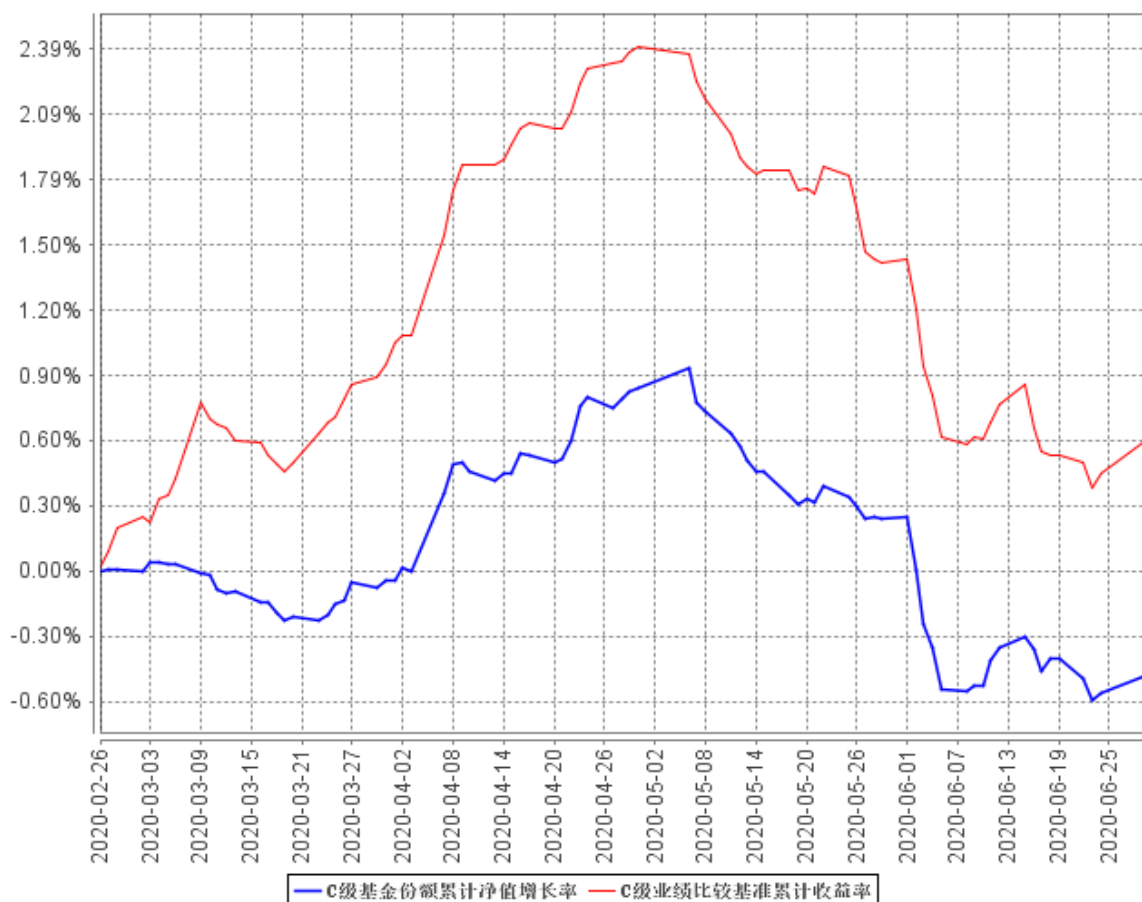

注：1、本基金合同于 2020 年 2 月 26 日生效，自合同生效日起至披露时点未满一年。

2、按基金合同规定，本基金自基金合同生效之日起的 6 个月内为建仓期。建仓期结束时本基金的各项资产配置比例符合基金合同中的相关约定。

## § 4 管理人报告

### 4.1 基金经理（或基金经理小组）简介

姓名	职务	任本基金的基金经理期限		证券从业年限	说明
		任职日期	离任日期		
邓栋	本基金、宝盈安泰短债债券型证券投资基金、宝盈融源可转债债券型证券投资基金、宝盈祥瑞定期开放混合型证券投资基金、宝盈聚丰两年定期开放债券型证券投资	2020年2月26日	-	10年	邓栋先生，清华大学土木工程硕士。2008年3月加入毕马威华振会计师事务所，担任审计师；自2010年1月至2017年8月在招商基金管理有限公司任职，先后担任固定收益投资部研究员、基金经理、固定收益投资部副总监；2017年8月加入宝盈基金管理有限公司固定收益部。中国国籍，证券投资基金从业人员

	基金、宝盈盈辉纯债债券型证券投资基金、宝盈祥明一年定期开放混合型证券投资基金的基金经理；固定收益部总经理				资格。
李宇昂	本基金、宝盈聚丰两年定期开放债券型证券投资基金、宝盈祥瑞混合型证券投资基金、宝盈祥颐定期开放混合型证券投资基金的基金经理	2020年3月13日	-	5年	李宇昂先生，清华大学工学硕士。2015年7月至2017年8月在招商基金管理有限公司固定收益部任研究员，从事宏观和信用债研究，2017年8月加入宝盈基金管理有限公司，曾任固定收益研究员、投资经理、基金经理助理。中国国籍，证券投资基金从业人员资格。

#### 4.2 管理人对报告期内本基金运作合规守信情况的说明

本报告期内，本基金管理人严格遵守《中华人民共和国证券投资基金法》等有关法律法规及基金合同等有关基金法律文件的规定，以取信于市场、取信于社会投资公众为宗旨，本着诚实信用、勤勉尽责的原则管理和运用基金资产，在控制风险的前提下，为基金持有人谋求最大利益。在本报告期内，基金运作合法合规，严格遵守法律法规关于公平交易的相关规定，在投资管理活动中公平对待不同投资组合，无损害基金持有人利益的行为。

#### 4.3 公平交易专项说明

##### 4.3.1 公平交易制度的执行情况

基金管理人根据《证券投资基金管理公司公平交易制度指导意见》和《宝盈基金管理有限公司公平交易制度》对本基金的日常交易行为进行监控，并定期制作公平交易分析报告，对不同投资组合的收益率、同向交易价差、反向交易价差作专项分析。报告结果表明，本基金在本报告期内的同向交易价差均在可合理解释范围之内；在本报告期内基金管理人严格遵守法律法规关于公平交易的相关规定，在投资活动中公平对待不同投资组合，公平交易制度执行情况良好，无损害基金持有人利益的行为。

##### 4.3.2 异常交易行为的专项说明

本报告期内，未发现本基金存在异常交易行为。

#### 4.4 报告期内基金投资策略和运作分析

报告期内，本基金严格遵守基金合同约定，以高等级中短久期信用债资产为主要投资品种，小仓位参与利率债的交易，并配置少量转债资产作为组合增厚收益来源。报告期内，由于回购资金利率仍处在中性偏低区间，组合通过高杠杆运作获取套息收益。

报告期内，债券市场大幅波动，组合建仓后净值出现一定回撤，但随着市场调整，部分债券已经具备中期配置价值，组合逐步增配债券提高组合杠杆并维持组合久期。

#### 4.5 报告期内基金的业绩表现

截至本报告期末宝盈鸿盛债券 A 基金份额净值为 0.9971 元，本报告期基金份额净值增长率为 -0.28%；截至本报告期末宝盈鸿盛债券 C 基金份额净值为 0.9957 元，本报告期基金份额净值增长率为 -0.39%；同期业绩比较基准收益率为 -0.31%。

#### 4.6 报告期内基金持有人数或基金资产净值预警说明

本基金本报告期内未出现连续二十个工作日基金份额持有人数量不满二百人或者基金资产净值低于五千万元的情形。

## § 5 投资组合报告

### 5.1 报告期末基金资产组合情况

序号	项目	金额（元）	占基金总资产的比例（%）
1	权益投资	-	-
	其中：股票	-	-
2	基金投资	-	-
3	固定收益投资	1,129,722,875.00	97.53
	其中：债券	1,119,748,875.00	96.67
	资产支持证券	9,974,000.00	0.86
4	贵金属投资	-	-
5	金融衍生品投资	-	-
6	买入返售金融资产	-	-
	其中：买断式回购的买入返售金融资产	-	-
7	银行存款和结算备付金合计	4,575,147.07	0.39
8	其他资产	23,981,126.30	2.07
9	合计	1,158,279,148.37	100.00

### 5.2 报告期末按行业分类的股票投资组合

本基金本报告期末未持有股票投资。

### 5.3 报告期末按公允价值占基金资产净值比例大小排序的前十名股票投资明细

本基金本报告期末未持有股票投资。

### 5.4 报告期末按债券品种分类的债券投资组合

序号	债券品种	公允价值（元）	占基金资产净值比例（%）
1	国家债券	88,634,000.00	10.28



2	央行票据	-	-
3	金融债券	50,070,000.00	5.81
	其中：政策性金融债	50,070,000.00	5.81
4	企业债券	326,398,675.00	37.85
5	企业短期融资券	300,420,000.00	34.83
6	中期票据	319,461,000.00	37.04
7	可转债（可交换债）	34,765,200.00	4.03
8	同业存单	-	-
9	其他	-	-
10	合计	1,119,748,875.00	129.83

### 5.5 报告期末按公允价值占基金资产净值比例大小排序的前五名债券投资明细

序号	债券代码	债券名称	数量（张）	公允价值（元）	占基金资产净值比例（%）
1	200201	20 国开 01	500,000	50,070,000.00	5.81
2	011902522	19 永煤 SCP015	400,000	40,180,000.00	4.66
3	102000560	20 镜湖开发 MTN001	400,000	39,844,000.00	4.62
4	200004	20 付息国债 04	400,000	38,792,000.00	4.50
5	101801229	18 津保投 MTN011	300,000	30,693,000.00	3.56

### 5.6 报告期末按公允价值占基金资产净值比例大小排序的前十名资产支持证券投资明细

序号	证券代码	证券名称	数量（份）	公允价值（元）	占基金资产净值比例（%）
1	131189	恒浩云 B	100,000	9,974,000.00	1.16

### 5.7 报告期末按公允价值占基金资产净值比例大小排序的前五名贵金属投资明细

本基金本报告期末未持有贵金属。

### 5.8 报告期末按公允价值占基金资产净值比例大小排序的前五名权证投资明细

本基金本报告期末未持有权证投资。

### 5.9 报告期末本基金投资的国债期货交易情况说明

#### 5.9.1 本期国债期货投资政策

本基金在进行国债期货投资时，将根据风险管理原则，以套期保值为主要目的，采用流动性好、交易活跃的期货合约，通过对债券市场和期货市场运行趋势的研究，结合国债期货的定价模型寻求其合理的估值水平，与现货资产进行匹配，通过多头或空头套期保值等策略进行套期保值操作。基金管理人将充分考虑国债期货的收益性、流动性及风险性特征，运用国债期货对冲系统

性风险、对冲特殊情况下的流动性风险，如大额申购赎回等；利用金融衍生品的杠杆作用以达到降低投资组合的整体风险的目的。

### 5.9.2 报告期末本基金投资的国债期货持仓和损益明细

本基金本报告期末未持有国债期货。

### 5.9.3 本期国债期货投资评价

本基金本报告期末投资国债期货。

## 5.10 投资组合报告附注

### 5.10.1 本基金投资的前十名证券的发行主体本期受到调查以及处罚的情况的说明

本基金投资的前十名证券的发行主体在本报告期内没有被监管部门立案调查，在本报告编制日前一年内未受到公开谴责、处罚。

### 5.10.2 基金投资的前十名股票超出基金合同规定的备选股票库情况的说明

本基金投资的前十名股票没有超出基金合同规定的备选股票库。

### 5.10.3 其他资产构成

序号	名称	金额（元）
1	存出保证金	73,378.82
2	应收证券清算款	7,998,027.44
3	应收股利	-
4	应收利息	15,909,720.04
5	应收申购款	-
6	其他应收款	-
7	待摊费用	-
8	其他	-
9	合计	23,981,126.30

### 5.10.4 报告期末持有的处于转股期的可转换债券明细

序号	债券代码	债券名称	公允价值（元）	占基金资产净值比例（%）
1	113029	明阳转债	7,168,111.40	0.83
2	128084	木森转债	4,897,200.00	0.57
3	128057	博彦转债	3,487,800.00	0.40
4	113552	克来转债	1,411,400.00	0.16

### 5.10.5 报告期末前十名股票中存在流通受限情况的说明

本基金本报告期末未持有股票投资。

### 5.10.6 投资组合报告附注的其他文字描述部分

由于四舍五入的原因，分项与合计项之间可能存在尾差。

## § 6 开放式基金份额变动

单位：份

项目	宝盈鸿盛债券 A	宝盈鸿盛债券 C
报告期期初基金份额总额	971,291,220.34	18,560,675.58
报告期期间基金总申购份额	-	-
减：报告期期间基金总赎回份额	116,355,638.47	8,511,103.66
报告期期间基金拆分变动份额（份额减少以“-”填列）	-	-
报告期期末基金份额总额	854,935,581.87	10,049,571.92

## § 7 基金管理人运用固有资金投资本基金情况

本报告期内基金管理人未运用固有资金投资本基金。

## § 8 影响投资者决策的其他重要信息

### 8.1 报告期内单一投资者持有基金份额比例达到或超过 20%的情况

本基金本报告期内无单一投资者持有基金份额比例达到或超过 20%的情况。

### 8.2 影响投资者决策的其他重要信息

本基金本报告期无影响投资者决策的其他重要信息。

## § 9 备查文件目录

### 9.1 备查文件目录

中国证监会批准宝盈鸿盛债券型证券投资基金设立的文件。

《宝盈鸿盛债券型证券投资基金基金合同》。

《宝盈鸿盛债券型证券投资基金托管协议》。

法律意见书。

基金管理人业务资格批件、营业执照。

基金托管人业务资格批件、营业执照。

中国证监会要求的其他文件。

## 9.2 存放地点

上述备查文件文本分别存放在基金管理人办公场所和基金托管人住所。

基金管理人办公地址：广东省深圳市福田区福华一路 115 号投行大厦 10 层

基金托管人住所：北京市西城区复兴门内大街 1 号

## 9.3 查阅方式

上述备查文件文本分别存放在基金管理人办公场所和基金托管人住所，在办公时间内基金持有人可免费查阅。

宝盈基金管理有限公司

2020 年 7 月 21 日