

宝盈睿丰创新灵活配置混合型证券投资基金

2020 年第 2 季度报告

2020 年 6 月 30 日

基金管理人：宝盈基金管理有限公司

基金托管人：广发证券股份有限公司

报告送出日期：2020 年 7 月 21 日

§ 1 重要提示

基金管理人的董事会及董事保证本报告所载资料不存在虚假记载、误导性陈述或重大遗漏，并对其内容的真实性、准确性和完整性承担个别及连带责任。

基金托管人广发证券股份有限公司根据本基金合同规定，于 2020 年 7 月 20 日复核了本报告中的财务指标、净值表现和投资组合报告等内容，保证复核内容不存在虚假记载、误导性陈述或者重大遗漏。

基金管理人承诺以诚实信用、勤勉尽责的原则管理和运用基金资产，但不保证基金一定盈利。

基金的过往业绩并不代表其未来表现。投资有风险，投资者在作出投资决策前应仔细阅读本基金的招募说明书。

本报告中财务资料未经审计。

本报告期自 2020 年 4 月 1 日起至 6 月 30 日止。

§ 2 基金产品概况

基金简称	宝盈睿丰创新混合	
基金主代码	000794	
基金运作方式	契约型开放式	
基金合同生效日	2014 年 9 月 26 日	
报告期末基金份额总额	76,053,490.72 份	
投资目标	本基金通过相对灵活的资产配置，重点关注具备持续创新能力的上市公司，在严格控制风险的前提下，谋求基金资产的长期、稳定增值。	
投资策略	本基金的投资策略分为两个层面：首先，依据基金管理人的大类资产配置策略动态调整基金资产在各大类资产间的分配比例；而后，进行各大类资产中的个股、个券精选。具体由大类资产配置策略、股票投资策略、固定收益类资产投资策略和权证投资策略四部分组成。	
业绩比较基准	沪深 300 指数收益率×65% + 中债综合指数收益率（全价）×35%	
风险收益特征	本基金为混合型基金，其预期收益及预期风险水平低于股票型基金，高于债券型基金及货币市场基金，属于中高收益/风险特征的基金。	
基金管理人	宝盈基金管理有限公司	
基金托管人	广发证券股份有限公司	
下属分级基金的基金简称	宝盈睿丰创新混合 A/B	宝盈睿丰创新混合 C
下属分级基金的交易代码	000794	000796
下属分级基金的前端交易代码	000794	-
下属分级基金的后端交易代码	000795	-

报告期末下属分级基金的份额总额	26,775,212.05 份	49,278,278.67 份
-----------------	-----------------	-----------------

§ 3 主要财务指标和基金净值表现

3.1 主要财务指标

单位：人民币元

主要财务指标	报告期（2020年4月1日—2020年6月30日）	
	宝盈睿丰创新混合 A/B	宝盈睿丰创新混合 C
1. 本期已实现收益	3,631,765.54	6,532,642.89
2. 本期利润	13,025,441.11	23,651,974.03
3. 加权平均基金份额本期利润	0.4750	0.4153
4. 期末基金资产净值	59,306,537.97	98,131,395.31
5. 期末基金份额净值	2.215	1.991

注：1、本期已实现收益指基金本期利息收入、投资收益、其他收入（不含公允价值变动收益）扣除相关费用后的余额，本期利润为本期已实现收益加上本期公允价值变动收益。

2、所述基金业绩指标不包括持有人认购或交易基金的各项费用，计入费用后实际收益水平要低于所列数字。

3.2 基金净值表现

3.2.1 本报告期基金份额净值增长率及其与同期业绩比较基准收益率的比较

宝盈睿丰创新混合 A/B

阶段	净值增长率①	净值增长率标准差②	业绩比较基准收益率③	业绩比较基准收益率标准差④	①—③	②—④
过去三个月	27.96%	1.65%	7.91%	0.58%	20.05%	1.07%
过去六个月	39.66%	2.17%	1.68%	0.98%	37.98%	1.19%
过去一年	75.93%	1.79%	6.82%	0.79%	69.11%	1.00%
过去三年	79.35%	1.77%	12.24%	0.81%	67.11%	0.96%
过去五年	40.99%	2.11%	-0.04%	0.94%	41.03%	1.17%
自基金合同生效起至今	121.50%	2.02%	51.27%	1.00%	70.23%	1.02%

宝盈睿丰创新混合 C

阶段	净值增长率①	净值增长率标准差②	业绩比较基准收益率③	业绩比较基准收益率标准差④	①—③	②—④
过去三个月	27.63%	1.66%	7.91%	0.58%	19.72%	1.08%
过去六个月	39.04%	2.17%	1.68%	0.98%	37.36%	1.19%
过去一年	74.50%	1.79%	6.82%	0.79%	67.68%	1.00%

过去三年	75.26%	1.78%	12.24%	0.81%	63.02%	0.97%
过去五年	27.71%	2.12%	-0.04%	0.94%	27.75%	1.18%
自基金合同生效起至今	99.10%	2.03%	51.27%	1.00%	47.83%	1.03%

3.2.2 自基金合同生效以来基金累计净值增长率变动及其与同期业绩比较基准收益率变动的比较

A级基金份额累计净值增长率与同期业绩比较基准收益率的历史走势对比图

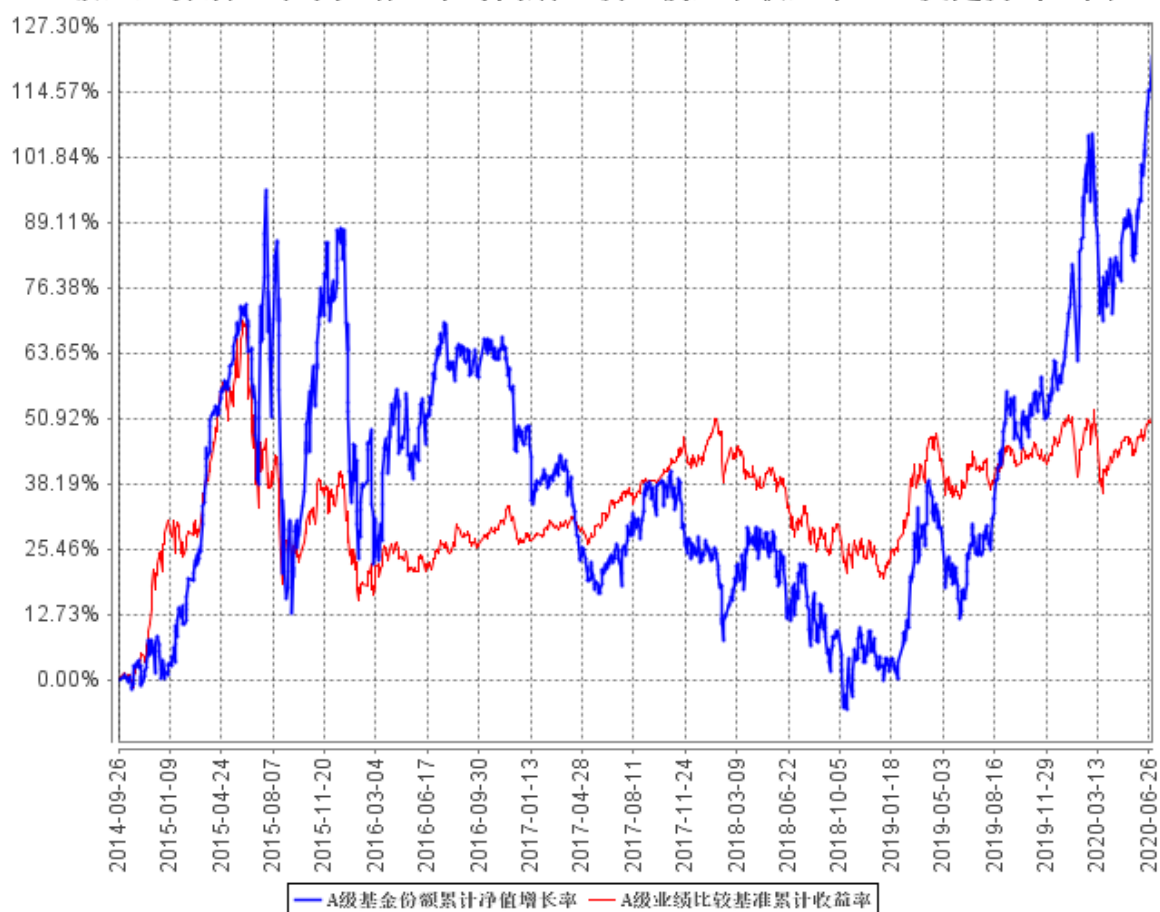

C级基金份额累计净值增长率与同期业绩比较基准收益率的历史走势对比图

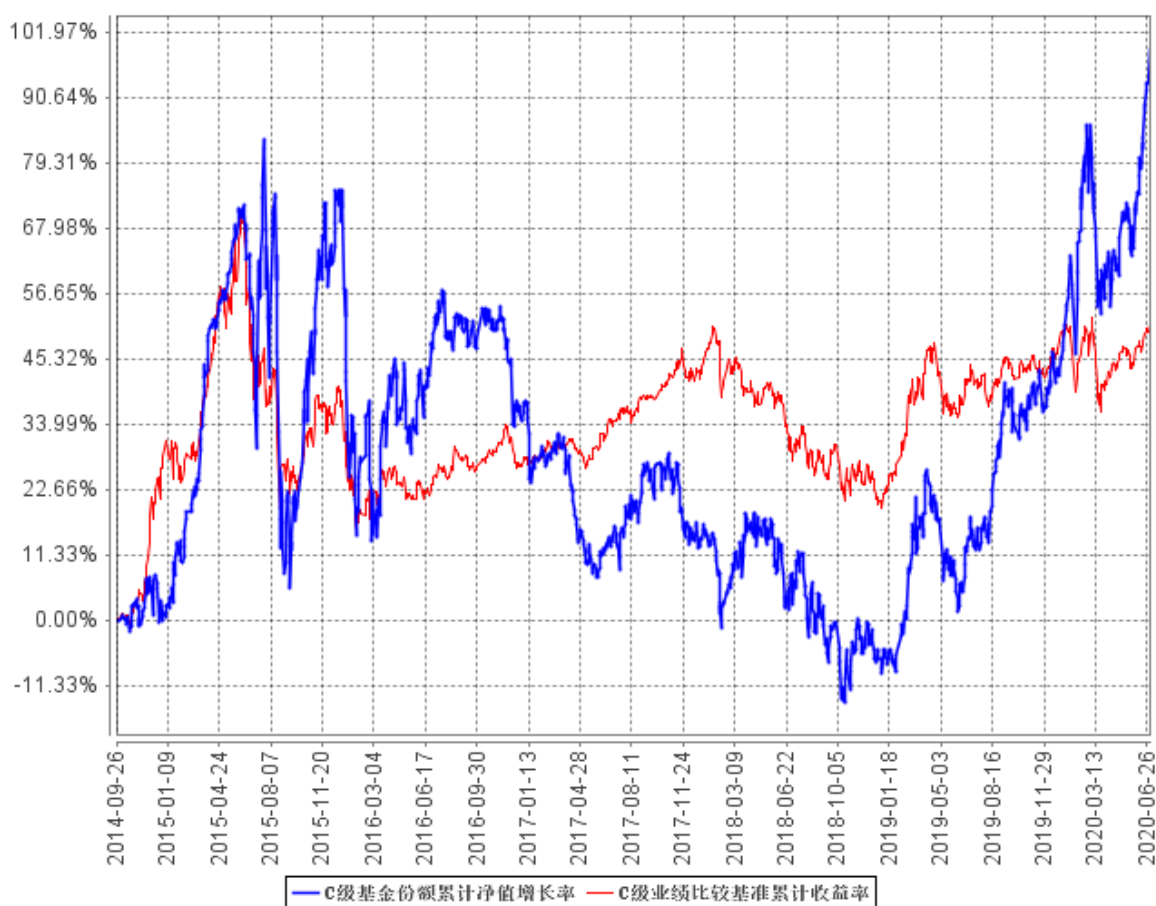

§ 4 管理人报告

4.1 基金经理（或基金经理小组）简介

姓名	职务	任本基金的基金经理期限		证券从业年限	说明
		任职日期	离任日期		
朱建明	本基金、宝盈策略增长混合型证券投资基金、宝盈泛沿海区域增长混合型证券投资基金的基金经理	2017年1月5日	-	10年	朱建明先生，中国人民银行研究生部金融学硕士。2010年7月至2011年3月任职于瀚信资产管理有限公司，担任研究员；自2011年5月加入宝盈基金管理有限公司，历任研究部研究员、专户投资部投资经理、宝盈策略增长混合型证券投资基金基金经理。中国国籍，证券投资基金从业人员资格。
杨思亮	本基金、宝盈消费主题	2018年3月3日	-	9年	杨思亮先生，中央财经大学国际金融硕士。2011年6月至2014年4

	灵活配置混合型证券投资基金、宝盈新价值灵活配置混合型证券投资基金基金经理				月在大成基金管理有限公司研究部担任研究员；2014 年 4 月至 2015 年 4 月在大成创新资本管理有限公司专户投资部担任投资经理助理；2015 年 4 月加入宝盈基金管理有限公司，先后担任研究部研究员、专户投资部投资经理助理。中国国籍，证券投资基金从业人员资格。
--	--------------------------------------	--	--	--	--

4.2 管理人对报告期内本基金运作合规守信情况的说明

本报告期内，本基金管理人严格遵守《中华人民共和国证券投资基金法》等有关法律法规及基金合同等有关基金法律文件的规定，以取信于市场、取信于社会投资公众为宗旨，本着诚实信用、勤勉尽责的原则管理和运用基金资产，在控制风险的前提下，为基金持有人谋求最大利益。在本报告期内，基金运作合法合规，严格遵守法律法规关于公平交易的相关规定，在投资管理活动中公平对待不同投资组合，无损害基金持有人利益的行为。

4.3 公平交易专项说明

4.3.1 公平交易制度的执行情况

基金管理人根据《证券投资基金管理公司公平交易制度指导意见》和《宝盈基金管理有限公司公平交易制度》对本基金的日常交易行为进行监控，并定期制作公平交易分析报告，对不同投资组合的收益率、同向交易价差、反向交易价差作专项分析。报告结果表明，本基金在本报告期内的同向交易价差均在可合理解释范围之内；在本报告期内基金管理人严格遵守法律法规关于公平交易的相关规定，在投资活动中公平对待不同投资组合，公平交易制度执行情况良好，无损害基金持有人利益的行为。

4.3.2 异常交易行为的专项说明

本报告期内，未发现本基金存在异常交易行为。

4.4 报告期内基金投资策略和运作分析

2020 年二季度市场表现超出预期，随着疫情逐步控制、流动性放松，市场迎来较长时间的上涨。

本基金投资方向主要为科技创新和产业升级，不会随波逐流。因此，既要坚持一贯的长期创新成长方向，也要考虑产业景气度波动以及疫情的相关影响。总体上二季度仓位保持平稳，同时，对长期深度研究和持续看好的成长方向，由于疫情的因素甚至有可能催化产业的加速成长，继续加大了配置，如云计算互联网、医疗信息化、API、5G、新能源汽车等。减持了电子半导体以及涨幅较大的医药、可选消费龙头。

从二季度的实际操作和市场表现来分析，医疗信息化、云计算互联网、以及医药相关产业链

公司继续表现，贡献了主要的收益。总体来说，我们将坚持成长新方向，结合产业景气、公司业绩和估值变化，在市场调整的过程中对投资组合不断优化。

从长期来看，我们对中国的产业创新和技术崛起抱有充分信心，特别是在贸易摩擦加剧、公共卫生疫情爆发的负面冲击下，现代治理体制亟待完善，产业技术短板明显、企业核心竞争力缺乏的弱点暴露无遗，低技术含量低附加值的低端产业生存空间日益逼仄，未来唯有植根于工程师红利和市场红利的土壤，沉下心来加大核心技术研发和投入、专注于产品和工艺创新，对标国际领先对手逐步缩小差距，才能成功实现产业创新升级，中国也才能成功跨过中等收入陷阱。另一方面，随着中产阶级扩大，居民可支配收入增长和 Z 时代崛起，消费升级仍然是前景广阔，确定性较强的成长方向。

4.5 报告期内基金的业绩表现

截至本报告期末宝盈睿丰创新混合 A/B 基金份额净值为 2.215 元，本报告期基金份额净值增长率为 27.96%；截至本报告期末宝盈睿丰创新混合 C 基金份额净值为 1.991 元，本报告期基金份额净值增长率为 27.63%；同期业绩比较基准收益率为 7.91%。

4.6 报告期内基金持有人数或基金资产净值预警说明

本基金本报告期内未出现连续二十个工作日基金份额持有人数量不满二百人或者基金资产净值低于五千万元的情形。

§ 5 投资组合报告

5.1 报告期末基金资产组合情况

序号	项目	金额（元）	占基金总资产的比例（%）
1	权益投资	142,301,314.20	88.16
	其中：股票	142,301,314.20	88.16
2	基金投资	-	-
3	固定收益投资	-	-
	其中：债券	-	-
	资产支持证券	-	-
4	贵金属投资	-	-
5	金融衍生品投资	-	-
6	买入返售金融资产	-	-
	其中：买断式回购的买入返售金融资产	-	-
7	银行存款和结算备付金合计	18,327,245.00	11.35
8	其他资产	775,782.73	0.48

9	合计	161,404,341.93	100.00
---	----	----------------	--------

5.2 报告期末按行业分类的股票投资组合

代码	行业类别	公允价值（元）	占基金资产净值比例（%）
A	农、林、牧、渔业	-	-
B	采矿业	-	-
C	制造业	103,326,725.24	65.63
D	电力、热力、燃气及水生产和供应业	12,766.32	0.01
E	建筑业	-	-
F	批发和零售业	-	-
G	交通运输、仓储和邮政业	-	-
H	住宿和餐饮业	-	-
I	信息传输、软件和信息技术服务业	35,879,220.25	22.79
J	金融业	-	-
K	房地产业	-	-
L	租赁和商务服务业	3,082,602.39	1.96
M	科学研究和技术服务业	-	-
N	水利、环境和公共设施管理业	-	-
O	居民服务、修理和其他服务业	-	-
P	教育	-	-
Q	卫生和社会工作	-	-
R	文化、体育和娱乐业	-	-
S	综合	-	-
	合计	142,301,314.20	90.39

5.3 报告期末按公允价值占基金资产净值比例大小排序的前十名股票投资明细

序号	股票代码	股票名称	数量（股）	公允价值（元）	占基金资产净值比例（%）
1	600588	用友网络	342,718	15,113,863.80	9.60
2	000063	中兴通讯	344,800	13,836,824.00	8.79
3	300037	新宙邦	250,250	13,778,765.00	8.75
4	601689	拓普集团	469,925	13,110,907.50	8.33
5	300253	卫宁健康	468,165	10,739,705.10	6.82
6	300750	宁德时代	60,000	10,461,600.00	6.64
7	000739	普洛药业	435,760	10,148,850.40	6.45
8	300136	信维通信	190,000	10,073,800.00	6.40
9	603456	九洲药业	364,696	9,883,261.60	6.28
10	688018	乐鑫科技	46,970	9,657,032.00	6.13

5.4 报告期末按债券品种分类的债券投资组合

本基金本报告期末未持有债券投资。

5.5 报告期末按公允价值占基金资产净值比例大小排序的前五名债券投资明细

本基金本报告期末未持有债券投资。

5.6 报告期末按公允价值占基金资产净值比例大小排序的前十名资产支持证券投资明细

本基金本报告期末未持有资产支持证券。

5.7 报告期末按公允价值占基金资产净值比例大小排序的前五名贵金属投资明细

本基金本报告期末未持有贵金属。

5.8 报告期末按公允价值占基金资产净值比例大小排序的前五名权证投资明细

本基金本报告期末未持有权证。

5.9 报告期末本基金投资的股指期货交易情况说明

5.9.1 报告期末本基金投资的股指期货持仓和损益明细

本基金本报告期末未持有股指期货。

5.9.2 本基金投资股指期货的投资政策

本基金尚未在基金合同中明确股指期货的投资策略、比例限制、信息披露等，本基金暂不参与股指期货交易。

5.10 报告期末本基金投资的国债期货交易情况说明

5.10.1 本期国债期货投资政策

本基金尚未在基金合同中明确国债期货的投资策略、比例限制、信息披露等，本基金暂不参与国债期货交易。

5.10.2 报告期末本基金投资的国债期货持仓和损益明细

本基金本报告期末未持有国债期货。

5.10.3 本期国债期货投资评价

本基金本报告期末投资国债期货。

5.11 投资组合报告附注

5.11.1 本基金投资的前十名证券的发行主体本期受到调查以及处罚的情况的说明

本基金投资的前十名证券的发行主体在本报告期内没有被监管部门立案调查，在本报告编制日前一年内未受到公开谴责、处罚。

5.11.2 基金投资的前十名股票超出基金合同规定的备选股票库情况的说明

本基金投资的前十名股票没有超出基金合同规定的备选股票库。

5.11.3 其他资产构成

序号	名称	金额（元）
1	存出保证金	300,542.63
2	应收证券清算款	48,737.78
3	应收股利	-
4	应收利息	3,050.94
5	应收申购款	423,451.38
6	其他应收款	-
7	待摊费用	-
8	其他	-
9	合计	775,782.73

5.11.4 报告期末持有的处于转股期的可转换债券明细

本基金本报告期末未持有处于转股期的可转换债券。

5.11.5 报告期末前十名股票中存在流通受限情况的说明

本基金本报告期末前十名股票中不存在流通受限的情况。

5.11.6 投资组合报告附注的其他文字描述部分

由于四舍五入的原因，分项与合计项之间可能存在尾差。

§ 6 开放式基金份额变动

单位：份

项目	宝盈睿丰创新混合 A/B	宝盈睿丰创新混合 C
报告期期初基金份额总额	29,216,621.81	61,256,883.54
报告期期间基金总申购份额	3,785,218.62	5,505,952.50
减：报告期期间基金总赎回份额	6,226,628.38	17,484,557.37
报告期期末基金份额总额	26,775,212.05	49,278,278.67

§ 7 基金管理人运用固有资金投资本基金情况

7.1 基金管理人持有本基金份额变动情况

本报告期内基金管理人未运用固有资金投资本基金。

7.2 基金管理人运用固有资金投资本基金交易明细

本报告期内基金管理人未运用固有资金投资本基金。

§ 8 影响投资者决策的其他重要信息

8.1 报告期内单一投资者持有基金份额比例达到或超过 20%的情况

本基金本报告期内无单一投资者持有基金份额比例达到或超过 20%的情况。

8.2 影响投资者决策的其他重要信息

本基金本报告期无影响投资者决策的其他重要信息。

§ 9 备查文件目录

9.1 备查文件目录

中国证监会批准宝盈睿丰创新灵活配置混合型证券投资基金设立的文件。

《宝盈睿丰创新灵活配置混合型证券投资基金基金合同》。

《宝盈睿丰创新灵活配置混合型证券投资基金托管协议》。

法律意见书。

基金管理人业务资格批件、营业执照。

基金托管人业务资格批件、营业执照。

中国证监会要求的其他文件。

9.2 存放地点

基金管理人办公地址：广东省深圳市福田区福华一路 115 号投行大厦 10 层

基金托管人办公地址：广州市天河区马场路 26 号广发证券大厦 34 楼

9.3 查阅方式

上述备查文件文本分别存放在基金管理人和基金托管人的办公场所，在办公时间内基金持有人可免费查阅。

宝盈基金管理有限公司

2020 年 7 月 21 日