

# 宝盈祥利稳健配置混合型证券投资基金 2020 年第 2 季度报告

2020 年 6 月 30 日

基金管理人：宝盈基金管理有限公司

基金托管人：招商银行股份有限公司

报告送出日期：2020 年 7 月 21 日

## § 1 重要提示

基金管理人的董事会及董事保证本报告所载资料不存在虚假记载、误导性陈述或重大遗漏，并对其内容的真实性、准确性和完整性承担个别及连带责任。

基金托管人招商银行股份有限公司根据本基金合同规定，于 2020 年 7 月 20 日复核了本报告中的财务指标、净值表现和投资组合报告等内容，保证复核内容不存在虚假记载、误导性陈述或者重大遗漏。

基金管理人承诺以诚实信用、勤勉尽责的原则管理和运用基金资产，但不保证基金一定盈利。

基金的过往业绩并不代表其未来表现。投资有风险，投资者在作出投资决策前应仔细阅读本基金的招募说明书。

本报告中财务资料未经审计。

本报告期自 2020 年 4 月 1 日起至 6 月 30 日止。

## § 2 基金产品概况

基金简称	宝盈祥利稳健配置混合
基金主代码	008324
基金运作方式	契约型开放式
基金合同生效日	2019 年 12 月 27 日
报告期末基金份额总额	347,754,501.03 份
投资目标	在严格控制风险的基础上，力争取得超越基金业绩比较基准的收益。
投资策略	<p>本基金采取稳健的投资策略，在控制下行风险的前提下，确定大类资产配置比例，通过债券、货币市场工具等固定收益类资产投资获取稳定收益，适度参与股票等权益类资产的投资增强产品收益。</p> <p>本基金的投资策略由大类资产配置策略、固定收益类资产投资策略、股票投资策略、国债期货投资策略和股指期货投资策略五个部分组成。</p> <p>1、大类资产配置策略</p> <p>本基金将在基金合同约定的投资范围内，以宏观研究、行业研究、公司研究三个维度为决策出发点，结合估值研究、投资者行为研究，自上而下确定组合整体杠杆率以及货币类、利率类、信用类、权益资产的配置比例。</p> <p>2、固定收益类资产投资策略</p> <p>（1）债券投资策略</p> <p>本基金的债券投资策略主要包括债券资产配置策略、行业配置策略、公司配置策略。</p> <p>1) 债券资产配置策略。组合杠杆率及货币类、</p>

	<p>利率类、信用类债券的配置比例决策主要参考以下几个方面研究：</p> <p>2) 行业配置策略。基于产业债、地产债、城投债不同的中观及微观研究方法，并结合行业数据分析、财务数据分析、估值分析等研究，本基金以分散化配置模式为基础，实现组合在不同行业信用债券的构建及动态投资管理。本基金将根据行业估值差异，在考虑绝对收益率和行业周期预判的基础上，合理地决定不同行业的配置比例。</p> <p>3) 公司配置策略。基于公司价值研究的重要性，本基金将根据不同发行人主体的信用基本面及估值情况，在充分考虑组合流动性特征的前提下，结合行业周期研究，甄别具有估值优势、基本面改善的公司，以分散化配置模式为基础策略。</p> <p>(2) 资产支持证券投资策略</p> <p>本基金投资资产支持证券将综合运用久期管理、收益率曲线变动分析、收益率利差分析、公司基本面分析、把握市场交易机会等积极策略，在严格控制风险的情况下，通过信用研究和流动性管理，选择风险调整后收益高的品种进行投资，以期获得长期稳定收益。</p> <p>(3) 可转换债券（含可交换债券）投资策略</p> <p>基于行业研究、公司研究可转债估值模型分析，本基金在一、二级市场投资可转换债券（含可交换债券），主要的投资策略包括行业配置策略、个券精选策略、转股策略、条款博弈策略等。</p> <p>3、股票投资策略</p> <p>本基金通过选择基本面良好、流动性高、风险低、具有中长期上涨潜力的股票进行分散化组合投资，控制流动性风险和非系统性风险，追求股票投资组合的长期稳定增值。</p> <p>(1) 使用定量分析的方法，通过财务和运营数据进行企业价值评估，初步筛选出具备优势的股票作为备选投资标的。本基金主要从盈利能力、成长能力以及估值水平等方面对股票进行考量。</p> <p>(2) 在定量分析的基础上，基金管理人将深入调研上市公司，并基于公司治理、公司发展战略、基本面变化、竞争优势、管理水平、估值比较和行业景气度趋势等关键因素，评估上市公司的中长期发展前景、成长性和核心竞争力，进一步优化备选投资标的。</p> <p>4、国债期货投资策略</p> <p>本基金在进行国债期货投资时，将根据风险管理原则，以套期保值为主要目的，采用流动性好、</p>
--	--

	交易活跃的期货合约，通过对债券市场和期货市场运行趋势的研究，结合国债期货的定价模型寻求其合理的估值水平，与现货资产进行匹配，通过多头或空头套期保值等策略进行套期保值操作。基金管理人将充分考虑国债期货的收益性、流动性及风险性特征，运用国债期货对冲系统性风险、对冲特殊情况下的流动性风险，如大额申购赎回等；利用金融衍生品的杠杆作用以达到降低投资组合的整体风险的目的。	
	5、股指期货投资策略 本基金将根据风险管理的原则，以套期保值和流动性管理为目的，在风险可控的前提下，本着谨慎原则，参与股指期货的投资，以管理投资组合的系统性风险和流动性风险，改善组合的风险收益特性。	
业绩比较基准	中证全债指数收益率×70%+沪深 300 指数收益率×30%	
风险收益特征	本基金为混合型基金，预期收益和预期风险低于股票型基金，高于货币市场基金、债券型基金。	
基金管理人	宝盈基金管理有限公司	
基金托管人	招商银行股份有限公司	
下属分级基金的基金简称	宝盈祥利稳健配置混合 A	宝盈祥利稳健配置混合 C
下属分级基金的交易代码	008324	008325
报告期末下属分级基金的份额总额	130,644,594.82 份	217,109,906.21 份

### § 3 主要财务指标和基金净值表现

#### 3.1 主要财务指标

单位：人民币元

主要财务指标	报告期（2020年4月1日—2020年6月30日）	
	宝盈祥利稳健配置混合 A	宝盈祥利稳健配置混合 C
1. 本期已实现收益	3,317,927.94	7,021,732.04
2. 本期利润	7,024,614.96	15,821,506.51
3. 加权平均基金份额本期利润	0.0454	0.0441
4. 期末基金资产净值	136,497,376.05	226,497,096.20
5. 期末基金份额净值	1.0448	1.0432

注：1、本期已实现收益指基金本期利息收入、投资收益、其他收入（不含公允价值变动收益）扣除相关费用后的余额。

- 2、本期利润为本期已实现收益加上本期公允价值变动收益。
- 3、所述基金业绩指标不包括持有人认购或交易基金的各项费用，计入费用后实际收益水平要低于所列数字。

### 3.2 基金净值表现

#### 3.2.1 本报告期基金份额净值增长率及其与同期业绩比较基准收益率的比较

宝盈祥利稳健配置混合 A

阶段	净值增长率①	净值增长率标准差②	业绩比较基准收益率③	业绩比较基准收益率标准差④	①-③	②-④
过去三个月	4.71%	0.22%	3.50%	0.28%	1.21%	-0.06%
过去六个月	4.45%	0.21%	2.57%	0.43%	1.88%	-0.22%
自基金合同生效起至今	4.48%	0.21%	3.18%	0.43%	1.30%	-0.22%

宝盈祥利稳健配置混合 C

阶段	净值增长率①	净值增长率标准差②	业绩比较基准收益率③	业绩比较基准收益率标准差④	①-③	②-④
过去三个月	4.62%	0.22%	3.50%	0.28%	1.12%	-0.06%
过去六个月	4.29%	0.21%	2.57%	0.43%	1.72%	-0.22%
自基金合同生效起至今	4.32%	0.20%	3.18%	0.43%	1.14%	-0.23%

### 3.2.2 自基金合同生效以来基金累计净值增长率变动及其与同期业绩比较基准收益率变动的比较

A级基金份额累计净值增长率与同期业绩比较基准收益率的历史走势对比图

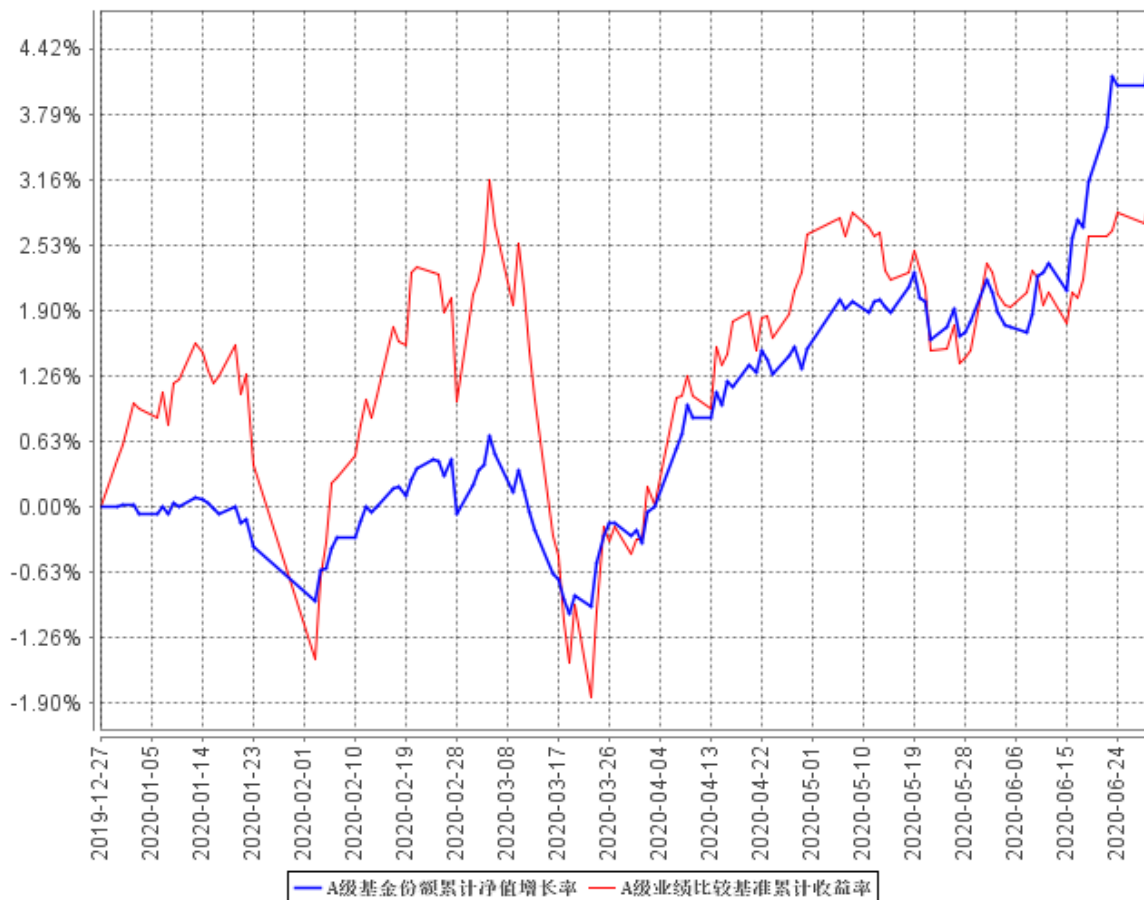

C级基金份额累计净值增长率与同期业绩比较基准收益率的历史走势对比图

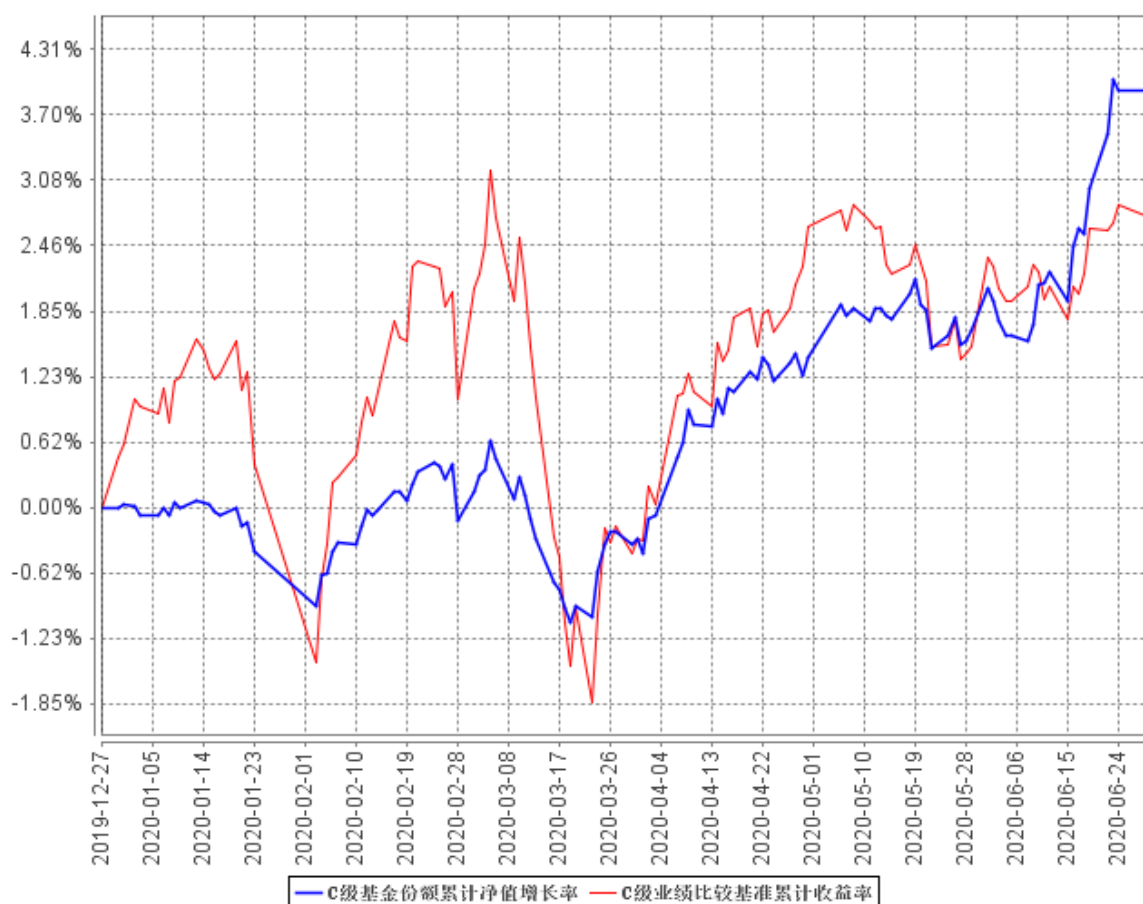

注：1、本基金合同于 2019 年 12 月 27 日生效，自合同生效日起至披露时点未满一年。

2、按基金合同规定，本基金自基金合同生效之日起的 6 个月内为建仓期。建仓期结束时本基金的各项资产配置比例符合基金合同中的相关约定。

## § 4 管理人报告

### 4.1 基金经理（或基金经理小组）简介

姓名	职务	任本基金的基金经理期限		证券从业年限	说明
		任职日期	离任日期		
吕姝仪	本基金、宝盈货币市场证券投资基金、宝盈祥泽混合型证券投资基金基金经理	2019 年 12 月 27 日	-	7 年	吕姝仪女士，中国人民大学经济学硕士。2012 年 7 月至 2013 年 9 月在中山证券有限责任公司任投资经理助理，2013 年 10 月至 2015 年 9 月在民生加银基金管理有限公司任债券交易员，2015 年 9 月至 2017 年 12 月在东兴证券股份有限公司基金业务部任基金经理。2017 年

					12 月加入宝盈基金管理有限公司，历任投资经理。中国国籍，证券投资基金从业人员资格。
--	--	--	--	--	--

## 4.2 管理人对报告期内本基金运作合规守信情况的说明

本报告期内，本基金管理人严格遵守《中华人民共和国证券投资基金法》等有关法律法规及基金合同等有关基金法律文件的规定，以取信于市场、取信于社会投资公众为宗旨，本着诚实信用、勤勉尽责的原则管理和运用基金资产，在控制风险的前提下，为基金持有人谋求最大利益。在本报告期内，基金运作合法合规，严格遵守法律法规关于公平交易的相关规定，在投资管理活动中公平对待不同投资组合，无损害基金持有人利益的行为。

## 4.3 公平交易专项说明

### 4.3.1 公平交易制度的执行情况

基金管理人根据《证券投资基金管理公司公平交易制度指导意见》和《宝盈基金管理有限公司公平交易制度》对本基金的日常交易行为进行监控，并定期制作公平交易分析报告，对不同投资组合的收益率、同向交易价差、反向交易价差作专项分析。报告结果表明，本基金在本报告期内的同向交易价差均在可合理解释范围之内；在本报告期内基金管理人严格遵守法律法规关于公平交易的相关规定，在投资活动中公平对待不同投资组合，公平交易制度执行情况良好，无损害基金持有人利益的行为。

### 4.3.2 异常交易行为的专项说明

本报告期内，未发现本基金存在异常交易行为。

## 4.4 报告期内基金投资策略和运作分析

2020 年 2 季度，疫情防控取得重要成果，复工复产持续推进，国民经济呈现恢复态势。受企业中长贷、政府债券放量推动，金融数据持续上行，货币政策态度审慎，推动资金直达实体经济。金融市场整体稳定，股市二季度有所企稳，上证综指增长了 8.5%，经济秩序恢复支持 A 股在震荡中走出小幅修复行情；国债收益率先下后上，受货币政策边际收敛影响，叠加政府债券放量发行及税期扰动，货币市场和债券市场在 5 月底以来发生大幅调整。

## 4.5 报告期内基金的业绩表现

截至本报告期末宝盈祥利稳健配置混合 A 基金份额净值为 1.0448 元，本报告期基金份额净值增长率为 4.71%；截至本报告期末宝盈祥利稳健配置混合 C 基金份额净值为 1.0432 元，本报告期基金份额净值增长率为 4.62%；同期业绩比较基准收益率为 3.50%。

## 4.6 报告期内基金持有人数或基金资产净值预警说明

本基金本报告期内未出现连续二十个工作日基金份额持有人数量不满二百人或者基金资产净



值低于五千万元的情形。

## § 5 投资组合报告

### 5.1 报告期末基金资产组合情况

序号	项目	金额（元）	占基金总资产的比例（%）
1	权益投资	76,886,792.61	15.22
	其中：股票	76,886,792.61	15.22
2	基金投资	-	-
3	固定收益投资	384,940,160.50	76.21
	其中：债券	384,940,160.50	76.21
	资产支持证券	-	-
4	贵金属投资	-	-
5	金融衍生品投资	-	-
6	买入返售金融资产	19,515,229.27	3.86
	其中：买断式回购的买入返售金融资产	-	-
7	银行存款和结算备付金合计	16,949,719.12	3.36
8	其他资产	6,839,193.60	1.35
9	合计	505,131,095.10	100.00

### 5.2 报告期末按行业分类的股票投资组合

代码	行业类别	公允价值（元）	占基金资产净值比例（%）
A	农、林、牧、渔业	-	-
B	采矿业	-	-
C	制造业	53,965,742.72	14.87
D	电力、热力、燃气及水生产和供应业	12,766.32	0.00
E	建筑业	-	-
F	批发和零售业	-	-
G	交通运输、仓储和邮政业	-	-
H	住宿和餐饮业	-	-
I	信息传输、软件和信息技术服务业	15,769,273.57	4.34
J	金融业	5,448,860.00	1.50
K	房地产业	1,690,150.00	0.47
L	租赁和商务服务业	-	-
M	科学研究和技术服务业	-	-
N	水利、环境和公共设施管理业	-	-
O	居民服务、修理和其他服务业	-	-
P	教育	-	-

Q	卫生和社会工作	-	-
R	文化、体育和娱乐业	-	-
S	综合	-	-
	合计	76,886,792.61	21.18

### 5.3 报告期末按公允价值占基金资产净值比例大小排序的前十名股票投资明细

序号	股票代码	股票名称	数量（股）	公允价值（元）	占基金资产净值比例（%）
1	600276	恒瑞医药	128,400	11,851,320.00	3.26
2	600519	贵州茅台	6,600	9,655,008.00	2.66
3	600536	中国软件	104,200	8,252,640.00	2.27
4	600570	恒生电子	69,680	7,504,536.00	2.07
5	600760	中航沈飞	225,600	7,404,192.00	2.04
6	000661	长春高新	16,400	7,138,920.00	1.97
7	603283	赛腾股份	120,000	6,456,000.00	1.78
8	600030	中信证券	226,000	5,448,860.00	1.50
9	600887	伊利股份	139,700	4,348,861.00	1.20
10	000725	京东方 A	500,000	2,335,000.00	0.64

### 5.4 报告期末按债券品种分类的债券投资组合

序号	债券品种	公允价值（元）	占基金资产净值比例（%）
1	国家债券	-	-
2	央行票据	-	-
3	金融债券	40,366,000.00	11.12
	其中：政策性金融债	40,366,000.00	11.12
4	企业债券	110,223,660.50	30.37
5	企业短期融资券	135,251,500.00	37.26
6	中期票据	99,099,000.00	27.30
7	可转债（可交换债）	-	-
8	同业存单	-	-
9	其他	-	-
10	合计	384,940,160.50	106.05

### 5.5 报告期末按公允价值占基金资产净值比例大小排序的前五名债券投资明细

序号	债券代码	债券名称	数量（张）	公允价值（元）	占基金资产净值比例（%）
1	102000216	20 余杭经开 MTN001	300,000	29,391,000.00	8.10
2	180203	18 国开 03	200,000	20,328,000.00	5.60
3	041900384	19 豫能化 CP005	200,000	20,106,000.00	5.54
4	143880	18 滇城 01	200,000	20,060,000.00	5.53
5	190211	19 国开 11	200,000	20,038,000.00	5.52

## 5.6 报告期末按公允价值占基金资产净值比例大小排序的前十名资产支持证券投资明细

本基金本报告期末未持有资产支持证券。

## 5.7 报告期末按公允价值占基金资产净值比例大小排序的前五名贵金属投资明细

本基金本报告期末未持有贵金属。

## 5.8 报告期末按公允价值占基金资产净值比例大小排序的前五名权证投资明细

本基金本报告期末未持有权证。

## 5.9 报告期末本基金投资的股指期货交易情况说明

### 5.9.1 报告期末本基金投资的股指期货持仓和损益明细

本基金本报告期末未持有股指期货。

### 5.9.2 本基金投资股指期货的投资政策

本基金将根据风险管理的原则，以套期保值和流动性管理为目的，在风险可控的前提下，本着谨慎原则，参与股指期货的投资，以管理投资组合的系统性风险和流动性风险，改善组合的风险收益特性。

## 5.10 报告期末本基金投资的国债期货交易情况说明

### 5.10.1 本期国债期货投资政策

本基金在进行国债期货投资时，将根据风险管理原则，以套期保值为主要目的，采用流动性好、交易活跃的期货合约，通过对债券市场和期货市场运行趋势的研究，结合国债期货的定价模型寻求其合理的估值水平，与现货资产进行匹配，通过多头或空头套期保值等策略进行套期保值操作。基金管理人将充分考虑国债期货的收益性、流动性及风险性特征，运用国债期货对冲系统性风险、对冲特殊情况下的流动性风险，如大额申购赎回等；利用金融衍生品的杠杆作用以达到降低投资组合的整体风险的目的。

### 5.10.2 报告期末本基金投资的国债期货持仓和损益明细

本基金本报告期末未持有国债期货。

### 5.10.3 本期国债期货投资评价

本基金本报告期末投资国债期货。

## 5.11 投资组合报告附注

### 5.11.1 本基金投资的前十名证券的发行主体本期受到调查以及处罚的情况的说明

本基金投资的前十名证券的发行主体在本报告期内没有被监管部门立案调查，在本报告编制日前一年内未受到公开谴责、处罚。

### 5.11.2 基金投资的前十名股票超出基金合同规定的备选股票库情况的说明

本基金投资的前十名股票没有超出基金合同规定的备选股票库。

### 5.11.3 其他资产构成

序号	名称	金额（元）
1	存出保证金	91,143.34
2	应收证券清算款	403,696.12
3	应收股利	-
4	应收利息	6,321,930.92
5	应收申购款	22,423.22
6	其他应收款	-
7	待摊费用	-
8	其他	-
9	合计	6,839,193.60

### 5.11.4 报告期末持有的处于转股期的可转换债券明细

本基金本报告期末未持有处于转股期的可转换债券。

### 5.11.5 报告期末前十名股票中存在流通受限情况的说明

本基金本报告期末前十名股票中不存在流通受限的股票。

### 5.11.6 投资组合报告附注的其他文字描述部分

由于四舍五入的原因，分项与合计项之间可能存在尾差。

## § 6 开放式基金份额变动

单位：份

项目	宝盈祥利稳健配置混合 A	宝盈祥利稳健配置混合 C
报告期期初基金份额总额	164,629,642.55	505,880,173.50
报告期期间基金总申购份额	5,624,955.48	1,144,845.49
减：报告期期间基金总赎回份额	39,610,003.21	289,915,112.78
报告期期间基金拆分变动份额（份额减少以“-”填列）	-	-
报告期期末基金份额总额	130,644,594.82	217,109,906.21

## § 7 基金管理人运用固有资金投资本基金情况

本报告期内基金管理人未运用固有资金投资本基金。

## § 8 影响投资者决策的其他重要信息

### 8.1 报告期内单一投资者持有基金份额比例达到或超过 20%的情况

本基金本报告期内无单一投资者持有基金份额比例达到或超过 20%的情况。

### 8.2 影响投资者决策的其他重要信息

本基金本报告期无影响投资者决策的其他重要信息。

## § 9 备查文件目录

### 9.1 备查文件目录

中国证监会准予宝盈祥利稳健配置混合型证券投资基金设立的文件；

《宝盈祥利稳健配置混合型证券投资基金基金合同》；

《宝盈祥利稳健配置混合型证券投资基金托管协议》；

法律意见书；

基金管理人业务资格批件、营业执照；

基金托管人业务资格批件、营业执照；

中国证监会要求的其他文件。

### 9.2 存放地点

基金管理人办公地址：广东省深圳市福田区福华一路 115 号投行大厦 10 层

基金托管人办公地址：广东省深圳市深南大道 7088 号招商银行大厦

### 9.3 查阅方式

上述备查文件文本分别存放在基金管理人和基金托管人的办公场所，在办公时间内基金持有人可免费查阅。

宝盈基金管理有限公司

2020 年 7 月 21 日