

景顺长城景瑞睿利回报定期开放混合型证
券投资基金
2020 年中期报告

2020 年 6 月 30 日

基金管理人：景顺长城基金管理有限公司

基金托管人：中国农业银行股份有限公司

送出日期：2020 年 8 月 24 日

§1 重要提示及目录

1.1 重要提示

基金管理人的董事会、董事保证本报告所载资料不存在虚假记载、误导性陈述或重大遗漏，并对其内容的真实性、准确性和完整性承担个别及连带的法律责任。本中期报告已经全部独立董事签字同意，并由董事长签发。

基金托管人中国农业银行股份有限公司根据本基金合同规定，于 2020 年 8 月 20 日复核了本报告中的财务指标、净值表现、利润分配情况、财务会计报告、投资组合报告等内容，保证复核内容不存在虚假记载、误导性陈述或者重大遗漏。

基金管理人承诺以诚实信用、勤勉尽责的原则管理和运用基金资产，但不保证基金一定盈利。

基金的过往业绩并不代表其未来表现。投资有风险，投资者在作出投资决策前应仔细阅读本基金的招募说明书及其更新。

本报告中财务资料未经审计。

本报告期自 2020 年 1 月 1 日起至 2020 年 6 月 30 日止。

1.2 目录

§1 重要提示及目录	2
1.1 重要提示.....	2
1.2 目录.....	3
§2 基金简介	5
2.1 基金基本情况.....	5
2.2 基金产品说明.....	5
2.3 基金管理人和基金托管人.....	5
2.4 信息披露方式.....	6
2.5 其他相关资料.....	6
§3 主要财务指标和基金净值表现	6
3.1 主要会计数据和财务指标.....	6
3.2 基金净值表现.....	7
3.3 其他指标.....	8
§4 管理人报告	8
4.1 基金管理人及基金经理情况.....	8
4.2 管理人对报告期内本基金运作合规守信情况的说明.....	10
4.3 管理人对报告期内公平交易情况的专项说明.....	10
4.4 管理人对报告期内基金的投资策略和业绩表现的说明.....	11
4.5 管理人对宏观经济、证券市场及行业走势的简要展望.....	12
4.6 管理人对报告期内基金估值程序等事项的说明.....	13
4.7 管理人对报告期内基金利润分配情况的说明.....	14
4.8 报告期内管理人对本基金持有人数或基金资产净值预警情形的说明.....	14
§5 托管人报告	14
5.1 报告期内本基金托管人合规守信情况声明.....	14
5.2 托管人对报告期内本基金投资运作合规守信、净值计算、利润分配等情况的说明.....	14
5.3 托管人对本中期报告中财务信息等内容的真实、准确和完整发表意见.....	14
§6 半年度财务会计报告（未经审计）	15
6.1 资产负债表.....	15
6.2 利润表.....	16
6.3 所有者权益（基金净值）变动表.....	17
6.4 报表附注.....	18
§7 投资组合报告	34
7.1 期末基金资产组合情况.....	34
7.2 报告期末按行业分类的股票投资组合.....	34
7.3 期末按公允价值占基金资产净值比例大小排序的所有股票投资明细.....	35
7.4 报告期内股票投资组合的重大变动.....	35

7.5 期末按债券品种分类的债券投资组合.....	37
7.6 期末按公允价值占基金资产净值比例大小排序的前五名债券投资明细.....	37
7.7 期末按公允价值占基金资产净值比例大小排序的所有资产支持证券投资明细.....	37
7.8 报告期末按公允价值占基金资产净值比例大小排序的前五名贵金属投资明细.....	37
7.9 期末按公允价值占基金资产净值比例大小排序的前五名权证投资明细.....	38
7.10 报告期末本基金投资的股指期货交易情况说明.....	38
7.11 报告期末本基金投资的国债期货交易情况说明.....	38
7.12 投资组合报告附注.....	38
§8 基金份额持有人信息.....	40
8.1 期末基金份额持有人户数及持有人结构.....	40
8.2 期末基金管理人的从业人员持有本基金的情况.....	40
8.3 期末基金管理人的从业人员持有本开放式基金份额总量区间情况.....	40
§9 开放式基金份额变动.....	40
§10 重大事件揭示.....	40
10.1 基金份额持有人大会决议.....	40
10.2 基金管理人、基金托管人的专门基金托管部门的重大人事变动.....	40
10.3 涉及基金管理人、基金财产、基金托管业务的诉讼.....	41
10.4 基金投资策略的改变.....	41
10.5 为基金进行审计的会计师事务所情况.....	41
10.6 管理人、托管人及其高级管理人员受稽查或处罚等情况.....	41
10.7 基金租用证券公司交易单元的有关情况.....	41
10.8 其他重大事件.....	45
§11 影响投资者决策的其他重要信息.....	47
11.1 报告期内单一投资者持有基金份额比例达到或超过 20%的情况.....	47
11.2 影响投资者决策的其他重要信息.....	47
§12 备查文件目录.....	47
12.1 备查文件目录.....	47
12.2 存放地点.....	48
12.3 查阅方式.....	48

§2 基金简介

2.1 基金基本情况

基金名称	景顺长城景瑞睿利回报定期开放混合型证券投资基金
基金简称	景顺长城景瑞睿利回报定期开放混合
场内简称	无
基金主代码	005007
基金运作方式	契约型开放式
基金合同生效日	2017 年 9 月 27 日
基金管理人	景顺长城基金管理有限公司
基金托管人	中国农业银行股份有限公司
报告期末基金份额总额	61,920,266.45 份
基金合同存续期	不定期

2.2 基金产品说明

投资目标	本基金主要通过投资于固定收益品种，同时适当投资于具备良好盈利能力的上市公司所发行的股票，在严格控制风险和追求基金资产长期稳定的基础上，力争获取高于业绩比较基准的投资收益，为投资者提供长期稳定的回报。
投资策略	<p>1、资产配置策略</p> <p>本基金运用自上而下的宏观分析和自下而上的市场分析相结合的方法实现大类资产配置，把握不同的经济发展阶段各类资产的投资机会，根据宏观经济、基准利率水平等因素，预测债券类、货币类、权益类等大类资产的预期收益率水平，结合各类别资产的波动性以及流动性状况分析，进行大类资产配置。</p> <p>2、期限配置策略</p> <p>为合理控制本基金开放期的流动性风险，并满足每次开放期的流动性需求，本基金在每个封闭期将适当的采取期限配置策略，即将基金资产所投资标的的平均剩余存续期限与基金封闭期限进行适当的匹配。</p> <p>3、固定收益类资产投资策略</p> <p>债券投资在保证资产流动性的基础上，采取利率预期策略、信用策略和时机策略相结合的积极性投资方法，力求在控制各类风险的基础上获取稳定的收益。</p> <p>4、权益资产投资策略</p> <p>本基金股票投资遵循“自下而上”的个股选择策略，本基金将从定性及定量两个方面加以考察分析投资标的。</p>
业绩比较基准	中证综合债指数收益率×85%+ 沪深 300 指数收益率×15%
风险收益特征	本基金为混合型基金，其风险和预期收益水平低于股票型基金，高于债券型基金、货币市场基金。

2.3 基金管理人和基金托管人

项目	基金管理人	基金托管人
----	-------	-------

名称	景顺长城基金管理有限公司		中国农业银行股份有限公司
信息披露 负责人	姓名	杨崑阳	贺倩
	联系电话	0755-82370388	010-66060069
	电子邮箱	investor@igwfm.com	tgxxpl@abchina.com
客户服务电话	4008888606	95599	
传真	0755-22381339	010-68121816	
注册地址	深圳市福田区中心四路 1 号嘉里建设广场第一座 21 层	北京市东城区建国门内大街 69 号	
办公地址	深圳市福田区中心四路 1 号嘉里建设广场第一座 21 层	北京市西城区复兴门内大街 28 号凯晨世贸中心东座 F9	
邮政编码	518048	100031	
法定代表人	丁益	周慕冰	

2.4 信息披露方式

本基金选定的信息披露报纸名称	中国证券报
登载基金中期报告正文的管理人互联网网址	www.igwfm.com
基金中期报告备置地点	基金管理人的办公场所

2.5 其他相关资料

项目	名称	办公地址
注册登记机构	景顺长城基金管理有限公司	深圳市福田区中心四路 1 号嘉里建设广场第一座 21 层

§3 主要财务指标和基金净值表现

3.1 主要会计数据和财务指标

金额单位：人民币元

3.1.1 期间数据和指标	报告期(2020年1月1日-2020年6月30日)
本期已实现收益	2,384,040.85
本期利润	516,541.59
加权平均基金份额本期利润	0.0068
本期加权平均净值利润率	0.62%
本期基金份额净值增长率	0.75%
3.1.2 期末数据和指标	报告期末(2020年6月30日)
期末可供分配利润	6,777,054.90
期末可供分配基金份额利润	0.1094
期末基金资产净值	68,697,321.35
期末基金份额净值	1.1094
3.1.3 累计期末指标	报告期末(2020年6月30日)
基金份额累计净值增长率	10.94%

注：1、本期已实现收益指基金本期利息收入、投资收益、其他收入（不含公允价值变动收益）扣除相关费用后的余额，本期利润为本期已实现收益加上本期公允价值变动收益。

- 2、期末可供分配利润采用期末资产负债表中未分配利润与未分配利润中已实现部分的孰低数。
- 3、基金份额净值的计算精确到小数点后四位，小数点后第五位舍去，由此产生的误差计入基金资产。
- 4、上述基金业绩指标不包括持有人认购或交易基金的各项费用，计入费用后实际收益水平要低于所列数字。

3.2 基金净值表现

3.2.1 基金份额净值增长率及其与同期业绩比较基准收益率的比较

阶段	份额净值增长率①	份额净值增长率标准差②	业绩比较基准收益率③	业绩比较基准收益率标准差④	①-③	②-④
过去一个月	0.51%	0.20%	0.49%	0.15%	0.02%	0.05%
过去三个月	1.85%	0.24%	1.66%	0.16%	0.19%	0.08%
过去六个月	0.75%	0.36%	2.41%	0.21%	-1.66%	0.15%
过去一年	5.45%	0.30%	5.82%	0.17%	-0.37%	0.13%
自基金合同生效起至今	10.94%	0.26%	15.17%	0.19%	-4.23%	0.07%

3.2.2 自基金合同生效以来基金份额累计净值增长率变动及其与同期业绩比较基准收益率变动的比较

景顺长城景瑞睿利回报定期开放混合累计净值增长率与同期业绩比较基准收益率的历史走势对比图

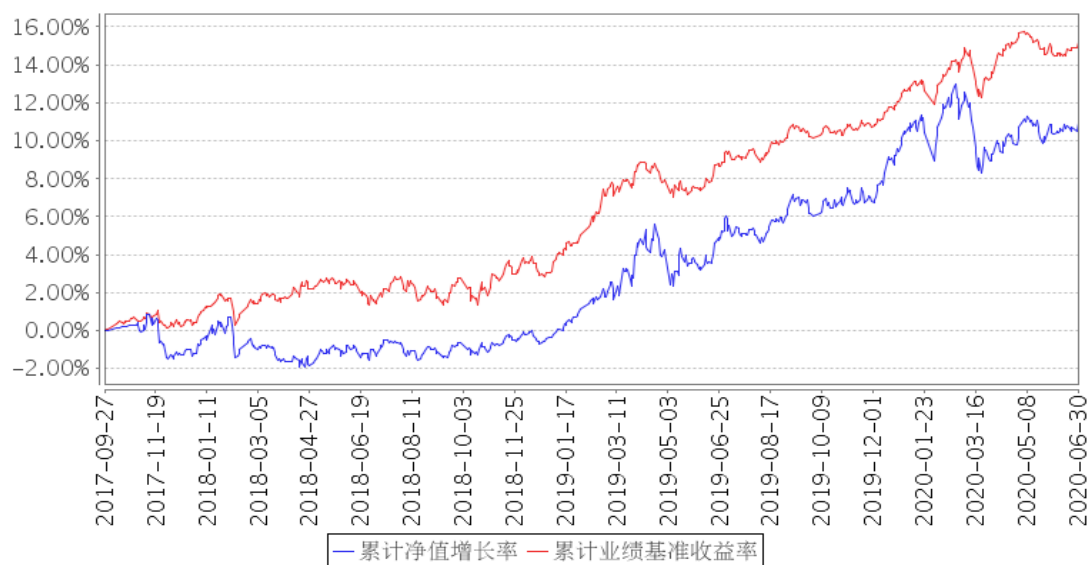

注：本基金的投资组合比例为：本基金投资于债券资产的比例不低于基金资产的 70%（开放期开

始前 10 个工作日至开放期结束后 10 个工作日内不受此比例限制), 股票、权证等权益类资产的投资比例不超过基金资产的 30%, 其中, 本基金持有的全部权证的市值不得超过基金资产净值的 3%。任一开放期内, 本基金持有现金或到期日在一年以内的政府债券不低于基金资产净值的 5%, 封闭期内不受前述 5% 的限制。本基金的建仓期为自 2017 年 9 月 27 日基金合同生效日起 6 个月。建仓期结束时, 本基金投资组合达到上述投资组合比例的要求。

3.3 其他指标

无。

§4 管理人报告

4.1 基金管理人及基金经理情况

4.1.1 基金管理人及其管理基金的经验

本基金管理人景顺长城基金管理有限公司(以下简称“公司”或“本公司”)是经中国证监会证监基金字[2003]76号文批准设立的证券投资基金管理公司,由长城证券股份有限公司、景顺资产管理有限公司、开滦(集团)有限责任公司、大连实德集团有限公司共同发起设立,并于2003年6月9日获得开业批文,注册资本1.3亿元人民币,目前,各家出资比例分别为49%、49%、1%、1%。总部设在深圳,在北京、上海、广州设有分公司。

截至2020年6月30日,景顺长城基金管理有限公司旗下共管理96只开放式基金,包括景顺长城景系列开放式证券投资基金、景顺长城内需增长混合型证券投资基金、景顺长城鼎益混合型证券投资基金(LOF)、景顺长城资源垄断混合型证券投资基金(LOF)、景顺长城新兴成长混合型证券投资基金、景顺长城内需增长贰号混合型证券投资基金、景顺长城精选蓝筹混合型证券投资基金、景顺长城公司治理混合型证券投资基金、景顺长城能源基建混合型证券投资基金、景顺长城中小盘混合型证券投资基金、景顺长城稳定收益债券型证券投资基金、景顺长城大中华混合型证券投资基金(QDII)、景顺长城核心竞争力混合型证券投资基金、景顺长城优信增利债券型证券投资基金、景顺长城支柱产业混合型证券投资基金、景顺长城品质投资混合型证券投资基金、景顺长城四季金利债券型证券投资基金、景顺长城策略精选灵活配置混合型证券投资基金、景顺长城景兴信用纯债债券型证券投资基金、景顺长城沪深300指数增强型证券投资基金、景顺长城景颐双利债券型证券投资基金、景顺长城景益货币市场基金、景顺长城成长之星股票型证券投资基金、景顺长城中证500交易型开放式指数证券投资基金、景顺长城优质成长股票型证券投资基金、景顺长城优势企业混合型证券投资基金、景顺长城鑫月薪定期支付债券型证券投资基金、景顺长城中小板创业板精选股票型证券投资基金、景顺长城中证TMT150交易型开放式指数证券投资基金、

景顺长城研究精选股票型证券投资基金、景顺长城景丰货币市场基金、景顺长城中国回报灵活配置混合型证券投资基金、景顺长城量化精选股票型证券投资基金、景顺长城稳健回报灵活配置混合型证券投资基金、景顺长城沪港深精选股票型证券投资基金、景顺长城领先回报灵活配置混合型证券投资基金、景顺长城中证 TMT150 交易型开放式指数证券投资基金联接基金、景顺长城安享回报灵活配置混合型证券投资基金、景顺长城中证 500 交易型开放式指数证券投资基金联接基金、景顺长城泰和回报灵活配置混合型证券投资基金、景顺长城景瑞收益债券型证券投资基金、景顺长城改革机遇灵活配置混合型证券投资基金、景顺长城景颐宏利债券型证券投资基金、景顺长城景盛双息收益债券型证券投资基金、景顺长城低碳科技主题灵活配置混合型证券投资基金、景顺长城环保优势股票型证券投资基金、景顺长城量化新动力股票型证券投资基金、景顺长城盈双利债券型证券投资基金、景顺长城景泰汇利定期开放债券型证券投资基金、景顺长城顺益回报混合型证券投资基金、景顺长城泰安回报灵活配置混合型证券投资基金、景顺长城景泰丰利纯债债券型证券投资基金、景顺长城景颐丰利债券型证券投资基金、景顺长城政策性金融债债券型证券投资基金、景顺长城中证 500 行业中性低波动指数型证券投资基金、景顺长城沪港深领先科技股票型证券投资基金、景顺长城景瑞睿利回报定期开放混合型证券投资基金、景顺长城睿成灵活配置混合型证券投资基金、景顺长城景泰稳利定期开放债券型证券投资基金、景顺长城量化平衡灵活配置混合型证券投资基金、景顺长城泰恒回报灵活配置混合型证券投资基金、景顺长城量化小盘股票型证券投资基金、景顺长城 MSCI 中国 A 股国际通交易型开放式指数证券投资基金、景顺长城 MSCI 中国 A 股国际通交易型开放式指数证券投资基金联接基金、景顺长城 MSCI 中国 A 股国际通指数增强型证券投资基金、景顺长城量化先锋混合型证券投资基金、景顺长城景泰聚利纯债债券型证券投资基金、景顺长城景泰鑫利纯债债券型证券投资基金、景顺长城智能生活混合型证券投资基金、景顺长城中证 500 指数增强型证券投资基金、景顺长城集英成长两年定期开放混合型证券投资基金、景顺长城量化港股通股票型证券投资基金、景顺长城景泰盈利纯债债券型证券投资基金、景顺长城绩优成长混合型证券投资基金、景顺长城中短债债券型证券投资基金、景顺长城中证沪港深红利成长低波动指数型证券投资基金、景顺长城稳健养老目标三年持有期混合型发起式基金中基金（FOF）、景顺长城创新成长混合型证券投资基金、景顺长城景泰纯利债券型证券投资基金、景顺长城养老目标日期 2045 五年持有期混合型发起式基金中基金（FOF）、景顺长城弘利 39 个月定期开放债券型证券投资基金、景顺长城品质成长混合型证券投资基金、景顺长城量化对冲策略三个月定期开放灵活配置混合型发起式证券投资基金、景顺长城泰申回报混合型证券投资基金、景顺长城科技创新混合型证券投资基金、景顺长城价值领航两年持有期混合型证券投资基金、景顺长城景泰裕利纯债债券型证券投资基金、景顺长城核心优选一年持有期混合型证

券投资基金、景顺长城中证红利低波动 100 交易型开放式指数证券投资基金、景顺长城创业板综指增强型证券投资基金、景顺长城成长领航混合型证券投资基金、景顺长城景颐嘉利 6 个月持有期债券型证券投资基金、景顺长城中债 1-3 年国开行债券指数证券投资基金、景顺长城科技创新三年定期开放灵活配置混合型证券投资基金。其中景顺长城景系列开放式证券投资基金下设景顺长城优选混合型证券投资基金、景顺长城货币市场证券投资基金、景顺长城动力平衡证券投资基金。

本公司采用团队投资方式，即通过整个投资部门全体人员的共同努力，争取良好投资业绩。

4.1.2 基金经理（或基金经理小组）及基金经理助理简介

姓名	职务	任本基金的基金经理（助理）期限		证券从业年限	说明
		任职日期	离任日期		
万梦	本基金的基金经理	2017 年 9 月 27 日	-	9	工学硕士。曾任职于壳牌（中国）有限公司。2011 年 9 月加入本公司，历任研究部行业研究员、固定收益部研究员和基金经理助理，自 2015 年 7 月起担任固定收益部基金经理。

注：1、对基金的首任基金经理，其“任职日期”按基金合同生效日填写，“离任日期”为根据公司决定的解聘日期（公告前一日）；对此后的非首任基金经理，“任职日期”为根据公司决定聘任后的公告日期，“离任日期”为根据公司决定的解聘日期（公告前一日）；

2、证券从业的含义遵从行业协会《证券业从业人员资格管理办法》的相关规定。

4.1.3 期末兼任私募资产管理计划投资经理的基金经理同时管理的产品情况

无。

4.2 管理人对报告期内本基金运作合规守信情况的说明

本报告期内，本基金管理人严格遵守《中华人民共和国证券投资基金法》、《公开募集证券投资基金运作管理办法》、《证券投资基金销售管理办法》和《公开募集证券投资基金信息披露管理办法》等有关法律法规及各项实施准则、《景顺长城景瑞睿利回报定期开放混合型证券投资基金基金合同》和其他有关法律法规的规定，本着诚实信用、勤勉尽责的原则管理和运用基金资产，在严格控制风险的基础上，为基金持有人谋求最大利益。本报告期内，基金运作整体合法合规，未发现损害基金持有人利益的行为。基金的投资范围、投资比例及投资组合符合有关法律法规及基金合同的规定。

4.3 管理人对报告期内公平交易情况的专项说明

4.3.1 公平交易制度的执行情况

本报告期内，本基金管理人严格执行《证券投资基金管理公司公平交易制度指导意见》（2011

年修订)》，完善相应制度及流程，通过系统和人工等各种方式在各业务环节严格控制交易公平执行，公平对待旗下管理的所有基金和投资组合。

4.3.2 异常交易行为的专项说明

本报告期内，本基金管理人管理的所有投资组合参与的交易所公开竞价，同日反向交易成交较少的单边交易量超过该证券当日成交量的 5%的交易共有 18 次，为公司旗下管理的量化产品因申购赎回情况不一致依据产品合同约定进行的仓位调整，公司旗下指数基金因指数成份股调整，以及量化产品和指数增强基金根据产品合同约定通过量化模型交易从而与其他组合发生的反向交易。投资组合间虽然存在交易所证券临近交易日同向交易和银行间债券 5 日内反向交易，但结合交易时机及市场交易价格波动分析表明投资组合间不存在不公平交易和利益输送的可能性。

本报告期内，未发现有可能导致不公平交易和利益输送的异常交易。

4.4 管理人对报告期内基金的投资策略和业绩表现的说明

4.4.1 报告期内基金投资策略和运作分析

上半年全球资产围绕新型冠状病毒的发酵剧烈波动。回顾 2020 年上半年的宏观经济运行情况，在疫情发生之前，中国经济处于新一轮主动补库周期开端、以及确保完成“翻番”目标的状态之中，而新冠肺炎疫情的意外冲击导致中国经济在一季度大幅下滑，为防控疫情全社会大面积停工停产，实际 GDP 单季录得-6.8%的深度负增长，这使得此前预期的经济增长目标已经不可能实现。而在疫情逐步受控之后，我国逐步推进复工复产，并通过货币财政政策的积极应对，推动经济环比修复，但需求恢复的相对滞后正逐步拖缓生产以及经济恢复的速度，从各项高频指标以及宏观数据来看，经济环比修复最快的阶段正在过去，在房地产、基建投资等的拉动之下，二季度实际 GDP 增速回升至 3.2%但仍未恢复正常，而消费仍处于比较大的负增长状态，疫情对于收入预期以及消费行为等均形成了明显的影响，因此消费方面依旧没有出现补偿性消费的迹象。海外方面，海外受新冠肺炎疫情的冲击滞后中国大致 1-2 个月，且相应的严格防控措施推出相对较慢，疫情对于海外经济的负面影响自二季度开始显现，期间还夹杂了油价冲击、美元流动性紧张等多个事件冲击。而在疫情发生之后，美联储等发达经济体央行快速操作宽松，向市场投放大量流动性，美国政府也通过一揽子纾困计划向企业、居民提供补贴支持，经济开始逐步出现环比改善的迹象，特别是消费方面的恢复较快。根据目前的形势进行判断，考虑到整体通胀水平难以在短期内回升至合意水平，预计海外当前的货币宽松环境还将维持较长时间。国内货币政策上半年总体宽松，但在内外部环境变化下相机抉择微调较快，在疫情仍处于发酵期间数量型货币政策工具结合价格型货币政策工具齐发力，引导利率快速下行，但随着 4 月份开始宏观经济指标呈现良好回升迹象，货币政策也从最为宽松的对冲疫情非常态模式回归常态，更加注重通过改革、规范、

疏通等方式降低实体企业融资成本。

债券市场方面，伴随新冠疫情的发酵和有效控制，以及央行政策面的先放后收，上半年债券市场波动巨大，收益率先下后上，呈现一个深 V 走势。春节前后新冠肺炎疫情的逐步发酵大幅拉低收益率水平，虽然自 3 月份开始我国逐步推进复工复产，整体经济数据也在二季度开始体现出明显的环比改善走势，但 4 月份央行超预期下调超额存款准备金利率，加上海外疫情的发酵，将短端资金价格明显拉低，中国国债收益率也进一步创新低，而此后央行态度开始收敛，并通过多种工具传递出更多的“宽信用”的意愿，市场阶段性出现恐慌情绪，整体收益率水平开始出现明显反弹，日内的收益率波动也明显加大。上半年 10 年期国债和国开债的收益率分别下行 31BP 和 47BP 至 2.82% 和 3.10%。信用债收益率先下后上，上半年 3 年 AAA、AA+ 和 AA 信用债收益率分别下行 23BP、14BP 和 5BP 至 3.20%、3.41% 和 3.74%。

权益方面，春节后海内外疫情的发酵极大的打击了市场的风险偏好，企业盈利预期大幅下修，上证综指在节后首个交易日单日跌幅达到 7.72%，后在全球央行的宽松政策和国内各项维稳政策的引导下投资者信心增强，市场逐步反弹，部分受疫情影响较小的医药类、科技类板块甚至创新高。板块方面，上半年的结构性行情演绎非常极致，医药、电子、传媒等行业表现优异，而经济相关性较高的周期品种表现落后。从行业 PB 估值来看，行业 PB 历史分位数的离散程度已至过去 15 年的高位。上半年，上证综指下跌 2.15%、沪深 300 上涨 1.64%、创业板指大涨 35.60%，超越疫情前水平，创下近四年半新高。

上半年组合债券部分在年初组合久期较短，在疫情出现发酵迹象后小幅增持长久期利率债拉长组合久期，杠杆维持在较高水平，进入二季度后组合开始降杠杆降久期。权益部分，中期景气度较为确定的成长品种为主，如医药、计算机、消费电子、新能源汽车产业链等，辅以部分低估值的地产、家电。

4.4.2 报告期内基金的业绩表现

2020 年上半年，本基金份额净值增长率为 0.75%，业绩比较基准收益率为 2.41%。

4.5 管理人对宏观经济、证券市场及行业走势的简要展望

预计三季度实际我国 GDP 增速将有望反弹至 5-6% 的潜在增速，全年 GDP 增速大概在 2-3% 的水平，但恢复斜率放缓，整体上将维持当前的弱复苏格局。其中基建投资将进一步发力，政府债券继续发行也将带动三季度社融等指标继续上行。从短期来看，高校毕业生就业压力的脉冲冲击以及 PPI 同比维持在负值，决定了三季度宏观政策仍相对友好，但后续需要关注的风险点，可能是在经济逐步恢复正常之后政策开始考虑退出的问题，目前货币政策已经开始“正常化”，而上半年宏观杠杆率的大幅跳升 24pct 创记录也是后续政策不得不考虑的压力所在。从价格指标来

看，PPI 同比大概率在 5 月份已经见底，此后逐步向上修复，而在库存去化压力等因素的影响下这个过程将会较为缓慢，价格因素也将带动企业盈利增速继续缓慢回升，叠加货币政策与财政政策对于“宽信用”的重视，整体上看权益资产的表现将好于债券资产。

债券市场方面：宏观经济运行环比修复，央行货币政策操作的核心关注由“宽货币”向“宽信用”转化，对于利率债整体的观点较为谨慎。后续票息为王，调整后的中短久期信用债配置价值提升，具体的投资品种中，城投平台作为地区维稳、执行防疫建设和直接融资的中坚力量，是宽信用政策最直接的受益者，债务的安全性仍是最高，可以在避开债务负担相对较重地区的基础上择优配置；产业债中，随着房地产销售开始转正，房地产企业处于融资政策相对友好和销售资金回流不断改善的阶段，因此，龙头房企债券可以重点关注。

权益市场方面：国内疫情对经济的影响进一步淡化，企业盈利在缓慢修复，经济处于弱复苏阶段，狭义流动性层面边际有所收紧，但广义流动性仍然处于充裕状态，宏观环境整体利于权益市场表现。结构上，虽然股市整体估值不高，但某些板块、个股估值已经处于历史峰值，预计短期盈利增速稳定的品种的估值溢价或进一步提高，但考虑可能的均值回归带来的估值收敛，低估值品种在当前位置更具性价比。组合配置方向上适度均衡，兼顾短期估值均值回归的低估值品种和具有中长期景气度和成长性的行业和个股。

4.6 管理人对报告期内基金估值程序等事项的说明

本基金管理人成立基金估值委员会对基金财产的估值方法及程序作决策，基金估值委员会在遵守法律法规的前提下，通过参考行业协会的估值指引及独立第三方估值服务机构的估值数据等方式，谨慎合理地制定高效可行的估值方法，及时准确地进行份额净值的计量，保护基金份额持有人的合法权益。

基金日常估值由基金管理人同基金托管人一同进行。基金份额净值由基金管理人完成估值后，将估值结果以双方认可的方式报送给基金托管人，基金托管人按基金合同规定的估值方法、时间、程序进行复核，无误后返回给基金管理人，由基金管理人对外公布。月末、年中和年末估值复核与基金会计账目的核对同时进行。

当发生了影响估值方法和程序的有效性及适用性的情况时，通过会议方式启动估值委员会的运作。研究人员凭借其丰富的专业技能和对市场产品的长期深入的跟踪研究，综合宏观经济、行业发展及个券状况等各方面因素，从价值投资的角度进行理论分析，并根据分析的结果向基金估值委员会提出有关估值方法或估值模型的建议。风险管理人员根据研究人员提出的估值方法或估值模型进行计算及验证，并根据计算和验证的结果与投资人员共同确定估值方法并提交估值委员会。基金事务部基金会计负责与基金托管人沟通，必要时应就所采用的估值技术、假设及输入值

得适当性等咨询会计师事务所的专业意见。法律、监察稽核部相关人员负责监察执行估值政策及程序的合规性，控制执行中可能发生的风险。估值委员会共同讨论通过后，基金事务部基金会计根据估值委员会确认的估值方法对各基金进行估值核算并与基金托管行核对，法律、监察稽核部负责对外进行信息披露。

截止本报告期末，本基金管理人已与中债金融估值中心有限公司、中证指数有限公司合作，由其提供相关债券品种、流通受限股票的估值参考数据。

4.7 管理人对报告期内基金利润分配情况的说明

本基金本报告期内未实施利润分配。

4.8 报告期内管理人对本基金持有人数或基金资产净值预警情形的说明

无。

§5 托管人报告

5.1 报告期内本基金托管人遵规守信情况声明

在托管本基金的过程中，本基金托管人中国农业银行股份有限公司严格遵守《证券投资基金法》相关法律法规的规定以及基金合同、托管协议的约定，对本基金基金管理人—景顺长城基金管理有限公司 2020 年 1 月 1 日至 2020 年 6 月 30 日基金的投资运作，进行了认真、独立的会计核算和必要的投资监督，认真履行了托管人的义务，没有从事任何损害基金份额持有人利益的行为。

5.2 托管人对报告期内本基金投资运作遵规守信、净值计算、利润分配等情况的说明

本托管人认为，景顺长城基金管理有限公司在本基金的投资运作、基金资产净值的计算、基金份额申购赎回价格的计算、基金费用开支及利润分配等问题上，不存在损害基金份额持有人利益的行为；在报告期内，严格遵守了《证券投资基金法》等有关法律法规，在各重要方面的运作严格按照基金合同的规定进行。

5.3 托管人对本中期报告中财务信息等内容真实、准确和完整发表意见

本托管人认为，景顺长城基金管理有限公司的信息披露事务符合《公开募集证券投资基金信息披露管理办法》及其他相关法律法规的规定，基金管理人所编制和披露的本基金中期报告中的财务指标、净值表现、收益分配情况、财务会计报告、投资组合报告等信息真实、准确、完整，未发现有损害基金持有人利益的行为。

§6 半年度财务会计报告（未经审计）

6.1 资产负债表

会计主体：景顺长城景瑞睿利回报定期开放混合型证券投资基金

报告截止日：2020 年 6 月 30 日

单位：人民币元

资产	附注号	本期末 2020 年 6 月 30 日	上年度末 2019 年 12 月 31 日
资产：			
银行存款	6.4.7.1	2,991,455.60	2,289,796.56
结算备付金		383,016.28	170,181.22
存出保证金		9,938.89	16,288.86
交易性金融资产	6.4.7.2	64,638,434.09	85,695,937.72
其中：股票投资		10,649,873.97	19,644,009.46
基金投资		-	-
债券投资		53,988,560.12	66,051,928.26
资产支持证券投资		-	-
贵金属投资		-	-
衍生金融资产	6.4.7.3	-	-
买入返售金融资产	6.4.7.4	-	-
应收证券清算款		-	2,000,316.16
应收利息	6.4.7.5	854,421.41	908,651.23
应收股利		-	-
应收申购款		-	-
递延所得税资产		-	-
其他资产	6.4.7.6	-	-
资产总计		68,877,266.27	91,081,171.75
负债和所有者权益	附注号	本期末 2020 年 6 月 30 日	上年度末 2019 年 12 月 31 日
负债：			
短期借款		-	-
交易性金融负债		-	-
衍生金融负债	6.4.7.3	-	-
卖出回购金融资产款		-	-
应付证券清算款		-	343,467.04
应付赎回款		-	-
应付管理人报酬		56,142.13	75,678.07
应付托管费		14,035.53	18,919.51
应付销售服务费		-	-
应付交易费用	6.4.7.7	16,485.37	23,294.49
应交税费		2,232.65	1,299.93

应付利息		-	-
应付利润		-	-
递延所得税负债		-	-
其他负债	6.4.7.8	91,049.24	59,000.00
负债合计		179,944.92	521,659.04
所有者权益：			
实收基金	6.4.7.9	61,920,266.45	82,241,941.52
未分配利润	6.4.7.10	6,777,054.90	8,317,571.19
所有者权益合计		68,697,321.35	90,559,512.71
负债和所有者权益总计		68,877,266.27	91,081,171.75

注：报告截止日 2020 年 6 月 30 日，基金份额净值 1.1094 元，基金份额总额 61,920,266.45 份。

6.2 利润表

会计主体：景顺长城景瑞睿利回报定期开放混合型证券投资基金

本报告期：2020 年 1 月 1 日至 2020 年 6 月 30 日

单位：人民币元

项目	附注号	本期 2020 年 1 月 1 日至 2020 年 6 月 30 日	上年度可比期间 2019 年 1 月 1 日至 2019 年 6 月 30 日
一、收入		1,221,501.51	13,094,834.14
1. 利息收入		906,062.31	4,061,571.35
其中：存款利息收入	6.4.7.11	13,234.86	20,745.40
债券利息收入		874,669.84	4,033,372.29
资产支持证券利息收入		-	-
买入返售金融资产收入		18,157.61	7,453.66
证券出借利息收入		-	-
其他利息收入		-	-
2. 投资收益（损失以“-”填列）		2,182,938.46	5,762,187.73
其中：股票投资收益	6.4.7.12	1,847,020.56	5,028,038.43
基金投资收益		-	-
债券投资收益	6.4.7.13	244,357.99	589,952.47
资产支持证券投资收益		-	-
贵金属投资收益		-	-
衍生工具收益	6.4.7.14	-	-
股利收益	6.4.7.15	91,559.91	144,196.83
3. 公允价值变动收益（损失以“-”号填列）	6.4.7.16	-1,867,499.26	3,271,075.06
4. 汇兑收益（损失以“-”号填列）		-	-
5. 其他收入（损失以“-”号填列）	6.4.7.17	-	-
减：二、费用		704,959.92	2,181,673.67
1. 管理人报酬	6.4.10.2.1	415,375.85	858,594.26
2. 托管费	6.4.10.2.2	103,843.96	214,648.58
3. 销售服务费		-	-

4. 交易费用	6.4.7.18	68,650.75	160,555.03
5. 利息支出		11,812.03	813,314.74
其中：卖出回购金融资产支出		11,812.03	813,314.74
6. 税金及附加		1,267.84	9,781.05
7. 其他费用	6.4.7.19	104,009.49	124,780.01
三、利润总额（亏损总额以“-”号填列）		516,541.59	10,913,160.47
减：所得税费用		-	-
四、净利润（净亏损以“-”号填列）		516,541.59	10,913,160.47

6.3 所有者权益（基金净值）变动表

会计主体：景顺长城景瑞睿利回报定期开放混合型证券投资基金

本报告期：2020 年 1 月 1 日至 2020 年 6 月 30 日

单位：人民币元

项目	本期 2020 年 1 月 1 日至 2020 年 6 月 30 日		
	实收基金	未分配利润	所有者权益合计
一、期初所有者权益（基金净值）	82,241,941.52	8,317,571.19	90,559,512.71
二、本期经营活动产生的基金净值变动数（本期利润）	-	516,541.59	516,541.59
三、本期基金份额交易产生的基金净值变动数 （净值减少以“-”号填列）	-20,321,675.07	-2,057,057.88	-22,378,732.95
其中：1. 基金申购款	31,226.61	3,352.98	34,579.59
2. 基金赎回款	-20,352,901.68	-2,060,410.86	-22,413,312.54
四、本期向基金份额持有人分配利润产生的基金净值变动（净值减少以“-”号填列）	-	-	-
五、期末所有者权益（基金净值）	61,920,266.45	6,777,054.90	68,697,321.35
项目	上年度可比期间 2019 年 1 月 1 日至 2019 年 6 月 30 日		
	实收基金	未分配利润	所有者权益合计
一、期初所有者权益（基金净值）	206,246,332.57	-801,610.33	205,444,722.24
二、本期经营活动产生的基金净值变动数（本期利润）	-	10,913,160.47	10,913,160.47
三、本期基金份额交易产生的基金净值变动数 （净值减少以“-”号填列）	-91,531,531.00	-4,131,555.14	-95,663,086.14
其中：1. 基金申购款	75,095.05	3,678.42	78,773.47
2. 基金赎回款	-91,606,626.05	-4,135,233.56	-95,741,859.61
四、本期向基金份额持有人分配	-	-	-

利润产生的基金净值变动(净值减少以“-”号填列)			
五、期末所有者权益(基金净值)	114,714,801.57	5,979,995.00	120,694,796.57

报表附注为财务报表的组成部分。

本报告 6.1 至 6.4 财务报表由下列负责人签署：

康乐

吴建军

邵媛媛

基金管理人负责人

主管会计工作负责人

会计机构负责人

6.4 报表附注

6.4.1 基金基本情况

景顺长城景瑞睿利回报定期开放混合型证券投资基金(以下简称“本基金”)经中国证券监督管理委员会(以下简称“中国证监会”)证监许可[2017]第 1019 号《关于准予景顺长城景瑞睿利回报定期开放混合型证券投资基金注册的批复》核准,由景顺长城基金管理有限公司依照《中华人民共和国证券投资基金法》和《景顺长城景瑞睿利回报定期开放混合型证券投资基金基金合同》负责公开募集。本基金为契约型开放式,存续期限不定,首次设立募集不包括认购资金利息共募集人民币 457,229,112.87 元,业经普华永道中天会计师事务所(特殊普通合伙)普华永道中天验字(2017)第 895 号验资报告予以验证。经向中国证监会备案,《景顺长城景瑞睿利回报定期开放混合型证券投资基金基金合同》于 2017 年 9 月 27 日正式生效,基金合同生效日的基金份额总额为 457,440,479.11 份基金份额,其中认购资金利息折合 211,366.24 份基金份额。本基金的基金管理人为景顺长城基金管理有限公司,基金托管人为中国农业银行股份有限公司。

根据《中华人民共和国证券投资基金法》和《景顺长城景瑞睿利回报定期开放混合型证券投资基金基金合同》的有关规定,本基金的投资范围为依法发行的债券(包括国内依法发行上市的国家债券、金融债券、次级债券、企业债券、公司债券、可转换债券(含分离型可转换债券)、中央银行票据、中期票据、短期融资券及其他经中国证监会允许投资的债券)、债券回购、同业存单、资产支持证券、银行存款(包括协议存款、通知存款、定期存款)等。本基金同时投资于股票(包含中小板、创业板及其他经中国证监会核准上市的股票)、权证以及法律法规或中国证监会允许基金投资的其他金融工具,但需符合中国证监会的相关规定。本基金投资于债券资产的比例不低于基金资产的 70%(开放期开始前 10 个工作日至开放期结束后 10 个工作日内不受前述比例限制),股票、权证等权益类资产的投资比例不超过基金资产的 30%,其中,本基金持有的全部权证的市值不得超过基金资产净值的 3%。任一开放期内,本基金持有现金或到期日在一年以内的政府债券不低于基金资产净值的 5%,其中现金不包括结算备付金、存出保证金和应收申购款等。封闭期内不受前述 5%的限制。本基金的业绩比较基准为:中证综合债指数收益率×85%+沪深 300 指数收益率

×15%。

本基金以定期开放的方式运作。本基金以 6 个月为一个封闭期，封闭期为自基金合同生效之日起(包括基金合同生效之日)或自每一开放期结束之日次日起(包括该日)6 个月的期间。本基金在相邻两个封闭期之间设置开放期，自封闭期结束之后第一个工作日起进入开放期，每个开放期为 5 至 15 个工作日。封闭期内本基金不接受基金份额的申购和赎回，亦不上市交易。

本财务报表由本基金的基金管理人景顺长城基金管理有限公司于 2020 年 8 月 20 日批准报出。

6.4.2 会计报表的编制基础

本基金的财务报表按照财政部于 2006 年 2 月 15 日及以后期间颁布的《企业会计准则—基本准则》、各项具体会计准则及相关规定(以下合称“企业会计准则”)、中国证监会颁布的《证券投资基金信息披露 XBRL 模板第 3 号<年度报告和中期报告>》、中国证券投资基金业协会(以下简称“中国基金业协会”)颁布的《证券投资基金会计核算业务指引》、《景顺长城景瑞睿利回报定期开放混合型证券投资基金基金合同》和在财务报表附注所列示的中国证监会、中国基金业协会发布的有关规定及允许的基金行业实务操作编制。

本财务报表以持续经营为基础编制。

6.4.3 遵循企业会计准则及其他有关规定的声明

本基金 2020 年半年度财务报表符合企业会计准则的要求，真实、完整地反映了本基金 2020 年 6 月 30 日的财务状况以及 2020 年 1 月 1 日至 2020 年 6 月 30 日期间的经营成果和基金净值变动情况等有关信息。

6.4.4 本报告期所采用的会计政策、会计估计与最近一期年度报告相一致的说明

本基金本报告期所采用的会计政策、会计估计与最近一期年度报告一致。

6.4.5 差错更正的说明

本基金在本报告期间无须说明的会计差错更正。

6.4.6 税项

根据财政部、国家税务总局财税[2008]1 号《关于企业所得税若干优惠政策的通知》、财税[2012]85 号《关于实施上市公司股息红利差别化个人所得税政策有关问题的通知》、财税[2015]101 号《关于上市公司股息红利差别化个人所得税政策有关问题的通知》、财税[2016]36 号《关于全面推开营业税改征增值税试点的通知》、财税[2016]46 号《关于进一步明确全面推开营改增试点金融业有关政策的通知》、财税[2016]70 号《关于金融机构同业往来等增值税政策的补充通知》、财税[2016]140 号《关于明确金融 房地产开发 教育辅助服务等增值税政策的通知》、财税[2017]2 号《关于资管产品增值税政策有关问题的补充通知》、财税[2017]56 号《关于

资管产品增值税有关问题的通知》、财税[2017]90 号《关于租入固定资产进项税额抵扣等增值税政策的通知》及其他相关财税法规和实务操作，主要税项列示如下：

(1) 资管产品运营过程中发生的增值税应税行为，以资管产品管理人为增值税纳税人。资管产品管理人运营资管产品过程中发生的增值税应税行为，暂适用简易计税方法，按照 3% 的征收率缴纳增值税。对资管产品在 2018 年 1 月 1 日前运营过程中发生的增值税应税行为，未缴纳增值税的，不再缴纳；已缴纳增值税的，已纳税额从资管产品管理人以后月份的增值税应纳税额中抵减。

对证券投资基金管理人运用基金买卖股票、债券的转让收入免征增值税，对国债、地方政府债以及金融同业往来利息收入亦免征增值税。资管产品管理人运营资管产品提供的贷款服务，以 2018 年 1 月 1 日起产生的利息及利息性质的收入为销售额。资管产品管理人运营资管产品转让 2017 年 12 月 31 日前取得的基金、非货物期货，可以选择按照实际买入价计算销售额 或者以 2017 年最后一个交易日的基金份额净值、非货物期货结算价格作为买入价计算销售额。

(2) 对基金从证券市场中取得的收入，包括买卖股票、债券的差价收入，股票的股息、红利收入，债券的利息收入及其他收入，暂不征收企业所得税。

(3) 对基金取得的企业债券利息收入，应由发行债券的企业在向基金支付利息时代扣代缴 20% 的个人所得税。对基金从上市公司取得的股息红利所得，持股期限在 1 个月以内(含 1 个月)的，其股息红利所得全额计入应纳税所得额；持股期限在 1 个月以上至 1 年(含 1 年)的，暂减按 50% 计入应纳税所得额；持股期限超过 1 年的，暂免征收个人所得税。对基金持有的上市公司限售股，解禁后取得的股息、红利收入，按照上述规定计算纳税，持股时间自解禁日起计算；解禁前取得的股息、红利收入继续暂减按 50% 计入应纳税所得额。上述所得统一适用 20% 的税率计征个人所得税。

(4) 基金卖出股票按 0.1% 的税率缴纳股票交易印花税，买入股票不征收股票交易印花税。

(5) 本基金的城市维护建设税、教育费附加和地方教育费附加等税费按照实际缴纳增值税额的适用比例计算缴纳。

6.4.7 重要财务报表项目的说明

6.4.7.1 银行存款

单位：人民币元

项目	本期末 2020 年 6 月 30 日
活期存款	2,991,455.60
定期存款	-
其中：存款期限 1 个月以内	-
存款期限 1-3 个月	-

存款期限 3 个月至 1 年	-
存款期限 1 年以上	-
其他存款	-
合计	2,991,455.60

6.4.7.2 交易性金融资产

单位：人民币元

项目	本期末 2020 年 6 月 30 日		
	成本	公允价值	公允价值变动
股票	8,997,941.49	10,649,873.97	1,651,932.48
贵金属投资-金交所黄金合约	-	-	-
债券	交易所市场	43,887,421.63	43,813,560.12
	银行间市场	10,174,660.00	10,175,000.00
	合计	54,062,081.63	53,988,560.12
资产支持证券	-	-	-
基金	-	-	-
其他	-	-	-
合计	63,060,023.12	64,638,434.09	1,578,410.97

6.4.7.3 衍生金融资产/负债

本基金本期末的衍生金融资产/负债项目余额为零。

6.4.7.4 买入返售金融资产

6.4.7.4.1 各项买入返售金融资产期末余额

本基金本期末的买入返售金融资产项目余额为零。

6.4.7.4.2 期末买断式逆回购交易中取得的债券

本基金于本期末无买断式逆回购交易中取得的债券。

6.4.7.5 应收利息

单位：人民币元

项目	本期末 2020 年 6 月 30 日
应收活期存款利息	554.36
应收定期存款利息	-
应收其他存款利息	-
应收结算备付金利息	155.16
应收债券利息	853,707.84
应收资产支持证券利息	-
应收买入返售证券利息	-
应收申购款利息	-
应收黄金合约拆借孳息	-

应收出借证券利息	-
其他	4.05
合计	854,421.41

6.4.7.6 其他资产

本基金本期末的其他资产余额为零。

6.4.7.7 应付交易费用

单位：人民币元

项目	本期末 2020年6月30日
交易所市场应付交易费用	16,485.37
银行间市场应付交易费用	-
合计	16,485.37

6.4.7.8 其他负债

单位：人民币元

项目	本期末 2020年6月30日
应付券商交易单元保证金	-
应付赎回费	-
应付证券出借违约金	-
预提费用	91,049.24
合计	91,049.24

6.4.7.9 实收基金

金额单位：人民币元

项目	本期 2020年1月1日至2020年6月30日	
	基金份额（份）	账面金额
上年度末	82,241,941.52	82,241,941.52
本期申购	31,226.61	31,226.61
本期赎回（以“-”号填列）	-20,352,901.68	-20,352,901.68
- 基金拆分/份额折算前	-	-
基金拆分/份额折算调整	-	-
本期申购	-	-
本期赎回（以“-”号填列）	-	-
本期末	61,920,266.45	61,920,266.45

注：本期申购份额包括自由开放期申购份额，本期赎回份额包括自由开放期赎回份额。

6.4.7.10 未分配利润

单位：人民币元

项目	已实现部分	未实现部分	未分配利润合计
上年度末	6,891,645.07	1,425,926.12	8,317,571.19
本期利润	2,384,040.85	-1,867,499.26	516,541.59

本期基金份额交易产生的变动数	-2,166,718.35	109,660.47	-2,057,057.88
其中：基金申购款	3,329.04	23.94	3,352.98
基金赎回款	-2,170,047.39	109,636.53	-2,060,410.86
本期已分配利润	-	-	-
本期末	7,108,967.57	-331,912.67	6,777,054.90

6.4.7.11 存款利息收入

单位：人民币元

项目	本期 2020年1月1日至2020年6月30日
活期存款利息收入	10,744.34
定期存款利息收入	-
其他存款利息收入	-
结算备付金利息收入	2,386.60
其他	103.92
合计	13,234.86

6.4.7.12 股票投资收益

单位：人民币元

项目	本期 2020年1月1日至2020年6月30日
卖出股票成交总额	25,687,270.51
减：卖出股票成本总额	23,840,249.95
买卖股票差价收入	1,847,020.56

6.4.7.13 债券投资收益

单位：人民币元

项目	本期 2020年1月1日至2020年6月30日
卖出债券（、债转股及债券到期兑付）成交总额	53,540,087.48
减：卖出债券（、债转股及债券到期兑付）成本总额	52,059,968.95
减：应收利息总额	1,235,760.54
买卖债券差价收入	244,357.99

6.4.7.14 衍生工具收益

本基金本期衍生工具收益发生额为零。

6.4.7.15 股利收益

单位：人民币元

项目	本期 2020年1月1日至2020年6月30日
股票投资产生的股利收益	91,559.91
其中：证券出借权益补偿收入	-

基金投资产生的股利收益	-
合计	91,559.91

6.4.7.16 公允价值变动收益

单位：人民币元

项目名称	本期 2020年1月1日至2020年6月30日
1. 交易性金融资产	-1,867,499.26
股票投资	-1,019,259.98
债券投资	-848,239.28
资产支持证券投资	-
基金投资	-
贵金属投资	-
其他	-
2. 衍生工具	-
权证投资	-
3. 其他	-
减：应税金融商品公允价值变动产生的预估增值税	-
合计	-1,867,499.26

6.4.7.17 其他收入

本基金本报告期内无其他收入。

6.4.7.18 交易费用

单位：人民币元

项目	本期 2020年1月1日至2020年6月30日
交易所市场交易费用	67,950.75
银行间市场交易费用	700.00
合计	68,650.75

6.4.7.19 其他费用

单位：人民币元

项目	本期 2020年1月1日至2020年6月30日
审计费用	22,376.90
信息披露费	59,672.34
证券出借违约金	-
债券托管账户维护费	18,600.00
银行划款手续费	3,360.25
合计	104,009.49

6.4.8 或有事项、资产负债表日后事项的说明

6.4.8.1 或有事项

截至资产负债表日，本基金并无须作披露的或有事项。

6.4.8.2 资产负债表日后事项

截至财务报表报出日，本基金并无须作披露的资产负债表日后事项。

6.4.9 关联方关系

6.4.9.1 本报告期存在控制关系或其他重大利害关系的关联方发生变化的情况

于本报告期，并无与本基金存在控制关系或其他重大利害关系的关联方发生变化的情况。

6.4.9.2 本报告期与基金发生关联交易的各关联方

关联方名称	与本基金的关系
景顺长城基金管理有限公司	基金管理人、基金销售机构、登记机构
中国农业银行股份有限公司（“中国农业银行”）	基金托管人、基金销售机构
长城证券股份有限公司（“长城证券”）	基金管理人的股东、基金销售机构

注：下述关联交易均在正常业务范围内按一般商业条款订立。

6.4.10 本报告期及上年度可比期间的关联方交易

6.4.10.1 通过关联方交易单元进行的交易

6.4.10.1.1 股票交易

金额单位：人民币元

关联方名称	本期 2020年1月1日至2020年6月30日		上年度可比期间 2019年1月1日至2019年6月30日	
	成交金额	占当期股票 成交总额的比例 (%)	成交金额	占当期股票 成交总额的比例(%)
长城证券	26,470,979.12	64.12	50,417,295.28	49.53

6.4.10.1.2 权证交易

本基金本报告期及上年度可比期间未通过关联方交易单元进行权证交易。

6.4.10.1.3 应支付关联方的佣金

金额单位：人民币元

关联方名称	本期 2020年1月1日至2020年6月30日			
	当期 佣金	占当期佣金总量 的比例(%)	期末应付佣金余 额	占期末应付佣金 总额的比例(%)
长城证券	24,652.62	64.12	9,371.29	56.85
关联方名称	上年度可比期间 2019年1月1日至2019年6月30日			

	当期 佣金	占当期佣金总量 的比例 (%)	期末应付佣金余 额	占期末应付佣金 总额的比例 (%)
长城证券	46,953.42	49.53	19,260.45	41.99

注：1. 上述佣金按市场佣金率计算。

2. 该类佣金协议的服务范围还包括佣金收取方为本基金提供的证券投资研究成果和市场信息服务等。

6.4.10.2 关联方报酬

6.4.10.2.1 基金管理费

单位：人民币元

项目	本期 2020年1月1日至2020年6 月30日	上年度可比期间 2019年1月1日至2019年 6月30日
当期发生的基金应支付的管理费	415,375.85	858,594.26
其中：支付销售机构的客户维护费	185,785.67	379,915.00

注：支付基金管理人景顺长城基金管理有限公司的管理人报酬按前一日基金资产净值 1.00%的年费率计提，逐日累计至每月月底，按月支付。其计算公式为：

日管理人报酬 = 前一日基金资产净值 X 1.00% / 当年天数。

6.4.10.2.2 基金托管费

单位：人民币元

项目	本期 2020年1月1日至2020年6 月30日	上年度可比期间 2019年1月1日至2019年 6月30日
当期发生的基金应支付的托管费	103,843.96	214,648.58

注：支付基金托管人中国农业银行的托管费按前一日基金资产净值 0.25%的年费率计提，逐日累计至每月月底，按月支付。其计算公式为：

日托管费 = 前一日基金资产净值 X 0.25% / 当年天数。

6.4.10.3 与关联方进行银行间同业市场的债券(含回购)交易

本基金本报告期及上年度可比期间未发生与关联方进行银行间同业市场的债券(含回购)交易。

6.4.10.4 报告期内转融通证券出借业务发生重大关联交易事项的说明

6.4.10.4.1 与关联方通过约定申报方式进行的适用固定期限费率的证券出借业务的情况

本基金本报告期及上年度可比期间未与关联方通过约定申报方式进行适用固定期限费率的证券出借业务。

6.4.10.4.2 与关联方通过约定申报方式进行的适用市场化期限费率的证券出借业务的情况

本基金本报告期及上年度可比期间未与关联方通过约定申报方式进行适用市场化期限费率的证券出借业务。

6.4.10.5 各关联方投资本基金的情况

6.4.10.5.1 报告期内基金管理人运用固有资金投资本基金的情况

本基金的基金管理人于本报告期及上年度可比期间未运用固有资金投资本基金。

6.4.10.5.2 报告期末除基金管理人之外的其他关联方投资本基金的情况

除基金管理人之外，本基金于的其他关联方于本报告期末及上年度末均未投资本基金。

6.4.10.6 由关联方保管的银行存款余额及当期产生的利息收入

单位：人民币元

关联方名称	本期 2020年1月1日至2020年6月30日		上年度可比期间 2019年1月1日至2019年6月30日	
	期末余额	当期利息收入	期末余额	当期利息收入
中国农业银行	2,991,455.60	10,744.34	2,336,618.82	10,017.83

注：本基金的银行存款由基金托管人中国农业银行保管，按银行同业利率计息。

6.4.10.7 本基金在承销期内参与关联方承销证券的情况

本基金本报告期及上年度可比期间未在承销期内参与关联方承销的证券。

6.4.10.8 其他关联交易事项的说明

本基金本报告期及上年度可比期间无其他关联交易事项。

6.4.11 利润分配情况

本基金本期未进行利润分配。

6.4.12 期末(2020年6月30日)本基金持有的流通受限证券

6.4.12.1 因认购新发/增发证券而于期末持有的流通受限证券

金额单位：人民币元

6.4.12.1.1 受限证券类别：股票										
证券代码	证券名称	成功认购日	可流通日	流通受限类型	认购价格	期末估值单价	数量(单位:股)	期末成本总额	期末估值总额	备注
300840	酷特智能	2020年6月30日	2020年7月8日	新股流通受限	5.94	5.94	1,185	7,038.90	7,038.90	-
300843	胜蓝股份	2020年6月23日	2020年7月2日	新股流通受限	10.01	10.01	751	7,517.51	7,517.51	-
300845	捷安高科	2020年6月24日	2020年7月3日	新股流通受限	17.63	17.63	470	8,286.10	8,286.10	-

300846	首都在 线	2020 年 6 月 22 日	2020 年 7 月 1 日	新股流 通受限	3.37	3.37	1,131	3,811.47	3,811.47	-
--------	----------	--------------------	-------------------	------------	------	------	-------	----------	----------	---

6.4.12.2 期末持有的暂时停牌等流通受限股票

本基金本期末未持有暂时停牌等流通受限股票。

6.4.12.3 期末债券正回购交易中作为抵押的债券

6.4.12.3.1 银行间市场债券正回购

截止本报告期末，本基金无因从事银行间市场债券正回购交易形成的卖出回购证券款余额。

6.4.12.3.2 交易所市场债券正回购

截止本报告期末，本基金无因从事交易所市场债券正回购交易形成的卖出回购证券款余额。

6.4.12.4 期末参与转融通证券出借业务的证券

本基金本报告期末无参与转融通证券出借业务的证券。

6.4.13 金融工具风险及管理

6.4.13.1 风险管理政策和组织架构

本基金在日常经营活动中由金融工具产生的风险主要包括信用风险、流动性风险及市场风险。本基金管理人制定了政策和程序来识别及分析这些风险，并设定适当的风险限额及内部控制流程，通过可靠的管理及信息系统持续监控上述各类风险。

本基金管理人秉承全面风险管理的理念，将风险管理融入业务中，建立了以风险管理委员会为核心，由风险管理委员会、督察长、法律监察稽核部和相关业务部门构成的风险管理架构体系。各业务部门负责人为其所在部门的风险管理第一责任人，对本部门业务范围内的风险负有管控和及时报告的义务。员工在其岗位职责范围内承担相应风险管理责任。本基金管理人配备的风险管理人员对投资风险进行独立的监控并及时向管理层汇报。

6.4.13.2 信用风险

信用风险是指基金在交易过程中因交易对手未履行合约责任，或者基金所投资证券的发行人出现违约、拒绝支付到期本息等导致基金资产损失和收益变化的风险。

本基金的投资范围及投资比例符合相关法律法规的要求、相关监管机构的相关规定及本基金的合同要求。本基金管理人通过建立和完善内部信用评级体系和交易对手库，对发行人及债券投资进行内部评级，对交易对手的资信状况进行充分评估、设定授信额度，以控制可能出现的信用风险。本基金的活期银行存款存放在具有托管资格的银行；本基金存放定期存款前，均对交易对手进行信用评估以控制相应的信用风险，因而与银行存款相关的信用风险不重大。本基金在交易所进行的交易均与中国证券登记结算有限责任公司完成证券交收和款项清算，因此违约风险发生的可能性很小；本基金在银行间同业市场仅与达到本基金管理人既定信用政策标准的交易对手进

行交易，以控制相应的信用风险。

本基金管理人还通过分散化投资以分散信用风险。本基金投资于一家公司发行的证券市值不超过基金资产净值的 10%，且本基金与由本基金管理人管理的其他基金共同持有一家公司的证券，不得超过该证券余额的 10%。

于本期末，本基金持有除国债、央行票据、政策性金融债及地方政府债券之外的债券和资产支持证券资产的账面价值占基金净资产的比例为 56.40%（上年末：48.93%）。

6.4.13.3 流动性风险

流动性风险，是指基金管理人未能以合理价格及时变现基金资产以支付投资者赎回款项的风险。本基金的流动性风险一方面来自于投资品种所处的交易市场不活跃而带来的变现困难，另一方面来自于基金份额持有人可依据基金合同约定要求赎回其持有的基金份额。

本基金的基金管理人专业审慎、勤勉尽责地管控本基金的流动性风险，全覆盖、多维度的建立以压力测试为核心的流动性风险监测与预警制度，确保本基金组合的资产变现能力与投资者赎回需求匹配与平衡。

6.4.13.3.1 报告期内本基金组合资产的流动性风险分析

本基金的基金管理人在基金运作过程中严格按照《公开募集证券投资基金运作管理办法》及《公开募集开放式证券投资基金流动性风险管理规定》（自 2017 年 10 月 1 日起施行）等法规的要求对本基金组合资产的流动性风险进行管理，通过独立的风险管理部门对本基金组合持仓集中度指标、流通受限的投资品种比例以及组合在短期内变现能力的综合指标等流动性指标进行持续的监测和分析。

本基金投资于一家公司发行的证券市值不超过基金资产净值的 10%，且本基金与由本基金的基金管理人管理的其他基金共同持有一家公司的证券不得超过该证券的 10%。由本基金的基金管理人管理的所有开放式基金于开放期内共同持有一家上市公司发行的可流通股票不得超过该上市公司可流通股票的 15%，由本基金的基金管理人管理的全部投资组合持有一家上市公司发行的可流通股票，不得超过该上市公司可流通股票的 30%（完全按照有关指数构成比例进行证券投资的开放式基金及中国证监会认定的特殊投资组合不受该比例限制）。

本基金所持部分证券在证券交易所上市，其余亦可在银行间同业市场交易，部分基金资产流通暂时受限制不能自由转让的情况参见附注 6.4.12。此外，本基金可通过卖出回购金融资产方式借入短期资金应对流动性需求，其上限一般不超过基金持有的债券投资的公允价值。本基金主动投资于流动性受限资产的市值合计不得超过基金资产净值的 15%。

本基金的基金管理人对其管理的所有开放式基金于开放期内，对基金组合资产中 7 个工作日

可变现资产的可变现价值进行审慎评估与测算，确保每日确认的净赎回申请不得超过 7 个工作日可变现资产的可变现价值。

同时，本基金的基金管理人通过合理分散逆回购交易的到期日与交易对手的集中度；按照穿透原则对交易对手的财务状况、偿付能力及杠杆水平等进行必要的尽职调查与严格的准入管理，以及对不同的交易对手实施交易额度管理并进行动态调整等措施严格管理本基金从事逆回购交易的流动性风险和交易对手风险。此外，本基金的基金管理人建立了逆回购交易质押品管理制度：根据质押品的资质确定质押率水平；持续监测质押品的风险状况与价值变动以确保质押品按公允价值计算足额；并在与私募类证券资管产品及中国证监会认定的其他主体为交易对手开展逆回购交易时，可接受质押品的资质要求与基金合同约定的投资范围保持一致。

6.4.13.4 市场风险

市场风险是指金融工具的公允价值或未来现金流量因市场价格变动而发生波动的风险，包括利率风险、外汇风险和其他价格风险。本基金管理人通过对不同类型的风险分别设定风险限制，并由独立于投资部门的风险管理人员监控、报告以及定期风险回顾的方法管理投资组合的市场风险。

6.4.13.4.1 利率风险

利率风险是指金融工具的公允价值或未来现金流量因市场利率变动而发生波动的风险。

本基金管理人通过由风险管理人员定期监控组合中债券投资部分的利率风险，及时调整投资组合久期等方法管理利率风险。

下表统计了本基金的利率风险敞口。表中所示为本基金资产及负债的账面价值，并按照合同约定的重新定价日或到期日进行了分类。

6.4.13.4.1.1 利率风险敞口

单位：人民币元

本期末 2020 年 6 月 30 日	1 个月以内	1-3 个月	3 个月-1 年	1-5 年	5 年以上	不计息	合计
资产							
银行存款	2,991,455.60	-	-	-	-	-	2,991,455.60
结算备付金	383,016.28	-	-	-	-	-	383,016.28
存出保证金	9,938.89	-	-	-	-	-	9,938.89
交易性金融资产	4,000,800.00	501,650.00	17,480,821.80	31,264,354.82	740,933.50	10,649,873.97	64,638,434.09
买入返售金融资产	-	-	-	-	-	-	-
应收利息	-	-	-	-	-	854,421.41	854,421.41
应收股利	-	-	-	-	-	-	-
应收申购款	-	-	-	-	-	-	-
应收证券清算款	-	-	-	-	-	-	-
其他资产	-	-	-	-	-	-	-

景顺长城景瑞睿利回报定期开放混合 2020 年中期报告

资产总计	7,385,210.77	501,650.00	17,480,821.80	31,264,354.82	740,933.50	11,504,295.38	68,877,266.27
负债							
应付赎回款	-	-	-	-	-	-	-
应付管理人报酬	-	-	-	-	-	56,142.13	56,142.13
应付托管费	-	-	-	-	-	14,035.53	14,035.53
应付证券清算款	-	-	-	-	-	-	-
卖出回购金融资产款	-	-	-	-	-	-	-
应付销售服务费	-	-	-	-	-	-	-
应付交易费用	-	-	-	-	-	16,485.37	16,485.37
应付利息	-	-	-	-	-	-	-
应付利润	-	-	-	-	-	-	-
应交税费	-	-	-	-	-	2,232.65	2,232.65
其他负债	-	-	-	-	-	91,049.24	91,049.24
负债总计	-	-	-	-	-	179,944.92	179,944.92
利率敏感度缺口	7,385,210.77	501,650.00	17,480,821.80	31,264,354.82	740,933.50	-	-
上年度末 2019年12月31日	1个月以内	1-3个月	3个月-1年	1-5年	5年以上	不计息	合计
资产							
银行存款	2,289,796.56	-	-	-	-	-	2,289,796.56
结算备付金	170,181.22	-	-	-	-	-	170,181.22
存出保证金	16,288.86	-	-	-	-	-	16,288.86
交易性金融资产	-	2,910,440.00	37,195,556.80	17,643,293.74	8,302,637.72	19,644,009.46	85,695,937.72
买入返售金融资产	-	-	-	-	-	-	-
应收利息	-	-	-	-	-	908,651.23	908,651.23
应收股利	-	-	-	-	-	-	-
应收申购款	-	-	-	-	-	-	-
应收证券清算款	-	-	-	-	-	2,000,316.16	2,000,316.16
其他资产	-	-	-	-	-	-	-
资产总计	2,476,266.64	2,910,440.00	37,195,556.80	17,643,293.74	8,302,637.72	22,552,976.85	91,081,171.75
负债							
应付赎回款	-	-	-	-	-	-	-
应付管理人报酬	-	-	-	-	-	75,678.07	75,678.07
应付托管费	-	-	-	-	-	18,919.51	18,919.51
应付证券清算款	-	-	-	-	-	343,467.04	343,467.04
卖出回购金融资产款	-	-	-	-	-	-	-
应付销售服务费	-	-	-	-	-	-	-
应付交易费用	-	-	-	-	-	23,294.49	23,294.49
应付利息	-	-	-	-	-	-	-
应付利润	-	-	-	-	-	-	-
应交税费	-	-	-	-	-	1,299.93	1,299.93
其他负债	-	-	-	-	-	59,000.00	59,000.00
负债总计	-	-	-	-	-	521,659.04	521,659.04
利率敏感度缺口	2,476,266.64	2,910,440.00	37,195,556.80	17,643,293.74	8,302,637.72	-	-

6.4.13.4.1.2 利率风险的敏感性分析

假设	除市场利率以外的其他市场变量保持不变		
	相关风险变量的变动	对资产负债表日基金资产净值的 影响金额（单位：人民币元）	
		本期末（2020年6月30日）	上年度末（2019年12月31日）
分析	市场利率上升 25 个基点	-133,324.26	-60,494.78
	市场利率下降 25 个基点	134,542.93	60,638.77

6.4.13.4.2 外汇风险

外汇风险是指金融工具的公允价值或未来现金流量因外汇汇率变动而发生波动的风险。本基金持有的所有资产及负债以人民币计价，因此无重大外汇风险。

6.4.13.4.3 其他价格风险

其他价格风险是指金融工具的公允价值或未来现金流量因除外汇风险和利率风险以外的市场价格变动而发生波动的风险。本基金主要投资于证券交易所上市或银行间同业市场交易的证券，所面临的重大价格风险由所持有的金融工具的公允价值决定。本基金通过投资组合的分散化降低其它价格风险，并且本基金管理人每日对本基金所持有的证券价格实施监控。

经测算本基金面临的其他价格风险列示如下：

6.4.13.4.3.1 其他价格风险敞口

金额单位：人民币元

项目	本期末 2020年6月30日		上年度末 2019年12月31日	
	公允价值	占基金资产净值比例（%）	公允价值	占基金资产净值比例（%）
交易性金融资产—股票投资	10,649,873.97	15.50	19,644,009.46	21.69
交易性金融资产—基金投资	—	—	—	—
交易性金融资产—债券投资	—	—	—	—
交易性金融资产—贵金属投资	—	—	—	—
衍生金融资产—权证投资	—	—	—	—
其他	—	—	—	—
合计	10,649,873.97	15.50	19,644,009.46	21.69

6.4.13.4.3.2 其他价格风险的敏感性分析

假设	除“沪深 300 指数”以外的其他市场变量保持不变
----	---------------------------

	相关风险变量的变动	对资产负债表日基金资产净值的影响金额（单位：人民币元）	
		本期末（2020年6月30日）	上年度末（2019年12月31日）
分析	沪深 300 指数上升 5%	713,828.08	896,110.86
	沪深 300 指数下降 5%	-713,828.08	-896,110.86

6.4.14 有助于理解和分析会计报表需要说明的其他事项

(1) 公允价值

(a) 金融工具公允价值计量的方法

公允价值计量结果所属的层次，由对公允价值计量整体而言具有重要意义的输入值所属的最低层次决定：

第一层次：相同资产或负债在活跃市场上未经调整的报价。

第二层次：除第一层次输入值外相关资产或负债直接或间接可观察的输入值。

第三层次：相关资产或负债的不可观察输入值。

(b) 持续的以公允价值计量的金融工具

(i) 各层次金融工具公允价值

于 2020 年 6 月 30 日，本基金持有的以公允价值计量且其变动计入当期损益的金融资产中属于第一层次的余额为 30,991,258.31 元，属于第二层次的余额为 33,647,175.78 元，无属于第三层次的余额。（于 2019 年 12 月 31 日，本基金持有的以公允价值计量且其变动计入当期损益的金融资产中属于第一层次的余额为 42,811,672.88 元，属于第二层次的余额为 42,884,264.84 元，无属于第三层次的余额。）

(ii) 公允价值所属层次间的重大变动

对于证券交易所上市的股票和债券，若出现重大事项停牌、交易不活跃（包括涨跌停时的交易不活跃）、或属于非公开发行等情况，本基金不会于停牌日至交易恢复活跃日期间、交易不活跃期间及限售期间将相关股票和债券的公允价值列入第一层次；并根据估值调整中采用的不可观察输入值对于公允价值的影响程度，确定相关股票和债券公允价值应属第二层次还是第三层次。

(iii) 第三层次公允价值余额和本期变动金额

无。

(c) 非持续的以公允价值计量的金融工具

于 2020 年 6 月 30 日，本基金未持有非持续的以公允价值计量的金融资产（2019 年 12 月 31 日：无）。

(d) 不以公允价值计量的金融工具

不以公允价值计量的金融资产和负债主要包括应收款项和其他金融负债，其账面价值与公允价值相差很小。

(2)除公允价值外，截至资产负债表日本基金无需要说明的其他重要事项。

§7 投资组合报告

7.1 期末基金资产组合情况

金额单位：人民币元

序号	项目	金额	占基金总资产的比例 (%)
1	权益投资	10,649,873.97	15.46
	其中：股票	10,649,873.97	15.46
2	基金投资	-	-
3	固定收益投资	53,988,560.12	78.38
	其中：债券	53,988,560.12	78.38
	资产支持证券	-	-
4	贵金属投资	-	-
5	金融衍生品投资	-	-
6	买入返售金融资产	-	-
	其中：买断式回购的买入返售金融资产	-	-
7	银行存款和结算备付金合计	3,374,471.88	4.90
8	其他各项资产	864,360.30	1.25
9	合计	68,877,266.27	100.00

7.2 报告期末按行业分类的股票投资组合

7.2.1 报告期末按行业分类的境内股票投资组合

金额单位：人民币元

代码	行业类别	公允价值（元）	占基金资产净值比例 (%)
A	农、林、牧、渔业	-	-
B	采矿业	-	-
C	制造业	9,178,636.40	13.36
D	电力、热力、燃气及水生产和供应业	-	-
E	建筑业	-	-
F	批发和零售业	-	-
G	交通运输、仓储和邮政业	-	-
H	住宿和餐饮业	-	-
I	信息传输、软件和信息技术服务业	788,983.57	1.15
J	金融业	-	-
K	房地产业	682,254.00	0.99
L	租赁和商务服务业	-	-

M	科学研究和技术服务业	-	-
N	水利、环境和公共设施管理业	-	-
O	居民服务、修理和其他服务业	-	-
P	教育	-	-
Q	卫生和社会工作	-	-
R	文化、体育和娱乐业	-	-
S	综合	-	-
	合计	10,649,873.97	15.50

7.2.2 报告期末按行业分类的港股通投资股票投资组合

无。

7.3 期末按公允价值占基金资产净值比例大小排序的所有股票投资明细

金额单位：人民币元

序号	股票代码	股票名称	数量（股）	公允价值（元）	占基金资产净值比例（%）
1	300482	万孚生物	11,000	1,144,000.00	1.67
2	000977	浪潮信息	27,440	1,075,099.20	1.56
3	002841	视源股份	8,252	821,239.04	1.20
4	002233	塔牌集团	65,600	789,168.00	1.15
5	300383	光环新网	29,800	776,886.00	1.13
6	000725	京东方A	162,100	757,007.00	1.10
7	002056	横店东磁	61,300	689,625.00	1.00
8	000002	万科A	26,100	682,254.00	0.99
9	000651	格力电器	11,900	673,183.00	0.98
10	300568	星源材质	35,114	653,822.68	0.95
11	002965	祥鑫科技	15,953	622,964.65	0.91
12	002511	中顺洁柔	26,700	595,410.00	0.87
13	000625	长安汽车	46,100	507,100.00	0.74
14	300562	乐心医疗	18,800	411,908.00	0.60
15	000063	中兴通讯	9,800	393,274.00	0.57
16	300842	帝科股份	455	18,527.60	0.03
17	300839	博汇股份	502	11,751.82	0.02
18	300845	捷安高科	470	8,286.10	0.01
19	300843	胜蓝股份	751	7,517.51	0.01
20	300840	酷特智能	1,185	7,038.90	0.01
21	300846	首都在线	1,131	3,811.47	0.01

7.4 报告期内股票投资组合的重大变动

7.4.1 累计买入金额超出期初基金资产净值 2%或前 20 名的股票明细

金额单位：人民币元

序号	股票代码	股票名称	本期累计买入金额	占期初基金资产净值比例（%）
----	------	------	----------	----------------

1	000002	万 科 A	2,252,683.00	2.49
2	000725	京东方 A	1,725,188.00	1.91
3	002233	塔牌集团	1,168,658.00	1.29
4	603338	浙江鼎力	921,069.00	1.02
5	002511	中顺洁柔	898,230.00	0.99
6	300450	先导智能	894,385.84	0.99
7	603239	浙江仙通	892,741.00	0.99
8	600383	金地集团	732,992.00	0.81
9	002056	横店东磁	683,527.00	0.75
10	000651	格力电器	623,383.00	0.69
11	002965	祥鑫科技	607,420.57	0.67
12	000977	浪潮信息	562,948.80	0.62
13	002928	华夏航空	525,238.00	0.58
14	000625	长安汽车	499,504.00	0.55
15	002841	视源股份	457,566.00	0.51
16	601668	中国建筑	453,224.00	0.50
17	600585	海螺水泥	451,664.00	0.50
18	000063	中兴通讯	407,997.00	0.45
19	300562	乐心医疗	353,618.00	0.39
20	002353	杰瑞股份	270,520.00	0.30

注：买入金额为成交金额（成交单价乘以成交数量），未考虑相关交易费用。

7.4.2 累计卖出金额超出期初基金资产净值 2%或前 20 名的股票明细

金额单位：人民币元

序号	股票代码	股票名称	本期累计卖出金额	占期初基金资产净值比例(%)
1	600383	金地集团	2,355,158.00	2.60
2	300450	先导智能	1,770,687.00	1.96
3	600028	中国石化	1,744,573.00	1.93
4	000651	格力电器	1,515,722.58	1.67
5	300568	星源材质	1,452,680.00	1.60
6	600673	东阳光	1,223,745.00	1.35
7	300482	万孚生物	1,215,354.00	1.34
8	000002	万 科 A	1,186,462.00	1.31
9	603338	浙江鼎力	1,142,684.00	1.26
10	002353	杰瑞股份	1,054,677.00	1.16
11	603239	浙江仙通	997,010.00	1.10
12	600048	保利地产	974,401.00	1.08
13	002841	视源股份	962,727.00	1.06
14	002727	一心堂	872,979.00	0.96
15	600887	伊利股份	851,812.00	0.94
16	300383	光环新网	715,881.00	0.79
17	300207	欣旺达	681,148.96	0.75

18	603899	晨光文具	675,856.80	0.75
19	000725	京东方 A	657,397.00	0.73
20	002928	华夏航空	621,591.90	0.69

注：卖出金额为成交金额（成交单价乘以成交数量），未考虑相关交易费用。

7.4.3 买入股票的成本总额及卖出股票的收入总额

单位：人民币元

买入股票成本（成交）总额	15,865,374.44
卖出股票收入（成交）总额	25,687,270.51

注：买入股票的成本总额及卖出股票的收入总额均为买卖股票成交金额（成交单价乘以成交数量）填列，未考虑相关交易费用。

7.5 期末按债券品种分类的债券投资组合

金额单位：人民币元

序号	债券品种	公允价值	占基金资产净值比例（%）
1	国家债券	-	-
2	央行票据	-	-
3	金融债券	15,242,500.00	22.19
	其中：政策性金融债	10,175,000.00	14.81
4	企业债券	18,378,021.80	26.75
5	企业短期融资券	-	-
6	中期票据	-	-
7	可转债（可交换债）	20,368,038.32	29.65
8	同业存单	-	-
9	其他	-	-
10	合计	53,988,560.12	78.59

7.6 期末按公允价值占基金资产净值比例大小排序的前五名债券投资明细

金额单位：人民币元

序号	债券代码	债券名称	数量（张）	公允价值	占基金资产净值比例（%）
1	190208	19 国开 08	100,000	10,175,000.00	14.81
2	132013	17 宝武 EB	55,000	5,622,650.00	8.18
3	108604	国开 1805	50,000	5,067,500.00	7.38
4	143160	17 电投 05	40,000	4,000,800.00	5.82
5	113011	光大转债	29,060	3,314,583.60	4.82

7.7 期末按公允价值占基金资产净值比例大小排序的所有资产支持证券投资明细

本基金本报告期末未持有资产支持证券。

7.8 报告期末按公允价值占基金资产净值比例大小排序的前五名贵金属投资明细

本基金本报告期末未持有贵金属。

7.9 期末按公允价值占基金资产净值比例大小排序的前五名权证投资明细

本基金本报告期末未持有权证。

7.10 报告期末本基金投资的股指期货交易情况说明

7.10.1 报告期末本基金投资的股指期货持仓和损益明细

本基金本报告期末未持有股指期货。

7.10.2 本基金投资股指期货的投资政策

根据本基金基金合同约定，本基金投资范围不包括股指期货。

7.11 报告期末本基金投资的国债期货交易情况说明

7.11.1 本期国债期货投资政策

根据本基金基金合同约定，本基金投资范围不包括国债期货。

7.11.2 报告期末本基金投资的国债期货持仓和损益明细

本基金本报告期末未持有国债期货。

7.11.3 本期国债期货投资评价

本基金本报告期末未持有国债期货。

7.12 投资组合报告附注

7.12.1 基金投资的前十名证券的发行主体本期是否出现被监管部门立案调查，或在报告编制日前一年内受到公开谴责、处罚的情形

1、中国光大银行股份有限公司（以下简称“光大银行”，股票代码：601818）于 2020 年 2 月 10 日收到中国人民银行出具的行政处罚决定书(银罚字〔2020〕14 号)。其因未按规定履行客户身份识别义务、未按规定保存客户身份资料和交易记录、未按规定报送大额交易报告和可疑交易报告、与身份不明的客户进行交易，被处以 1820 万元罚款。

2020 年 4 月 20 日，光大银行因监管标准化数据（EAST）系统数据质量及数据报送存在违法违规行为，违反了《中华人民共和国银行业监督管理法》第 46 条, 第 47 条等规定，收到中国银行保险监督管理委员会出具的行政处罚决定书(银保监罚决字(2020)5 号)，被处以 160 万元罚款。

2019 年 12 月 27 日，光大银行因授信审批不审慎、为还款来源不清晰的项目办理业务、总行对分支机构管控不力承担管理责任的问题，违反了《中华人民共和国银行业监督管理法》第二十一条等规定，收到中国银行保险监督管理委员会出具的行政处罚决定书(银保监罚决字〔2019〕23 号)，被处以 180 万元罚款。

本基金基金经理依据基金合同及公司投资管理制度，在投资授权范围内，经正常投资决策程序对光大转债进行了投资。

2、其余九名证券的发行主体本报告期内没有被监管部门立案调查或在本报告编制日前一年内受到公开谴责、处罚的情况。

7.12.2 基金投资的前十名股票是否超出基金合同规定的备选股票库

本基金投资的前十名股票未超出基金合同规定的备选股票库。

7.12.3 期末其他各项资产构成

单位：人民币元

序号	名称	金额
1	存出保证金	9,938.89
2	应收证券清算款	-
3	应收股利	-
4	应收利息	854,421.41
5	应收申购款	-
6	其他应收款	-
7	待摊费用	-
8	其他	-
9	合计	864,360.30

7.12.4 期末持有的处于转股期的可转换债券明细

金额单位：人民币元

序号	债券代码	债券名称	公允价值	占基金资产净值比例 (%)
1	132013	17 宝武 EB	5,622,650.00	8.18
2	113011	光大转债	3,314,583.60	4.82
3	132007	16 凤凰 EB	3,222,180.00	4.69
4	110053	苏银转债	2,703,078.40	3.93
5	128059	视源转债	2,206,472.40	3.21
6	113021	中信转债	1,051,087.60	1.53
7	113017	吉视转债	421,302.50	0.61
8	110064	建工转债	388,570.40	0.57
9	110059	浦发转债	245,458.50	0.36
10	128080	顺丰转债	58,980.60	0.09
11	128084	木森转债	23,261.70	0.03
12	110065	淮矿转债	13,711.10	0.02
13	113554	仙鹤转债	10,951.20	0.02

7.12.5 期末前十名股票中存在流通受限情况的说明

本基金本报告期末前十名股票中不存在流通受限的情况。

7.12.6 投资组合报告附注的其他文字描述部分

无。

§8 基金份额持有人信息

8.1 期末基金份额持有人户数及持有人结构

份额单位：份

持有人户数 (户)	户均持有的 基金份额	持有人结构			
		机构投资者		个人投资者	
		持有份额	占总份额比例 (%)	持有份额	占总份额比例 (%)
3,014	20,544.22	3,045,451.79	4.92	58,874,814.66	95.08

8.2 期末基金管理人的从业人员持有本基金的情况

项目	持有份额总数 (份)	占基金总份额比例 (%)
基金管理人所有从业人员持有本基金	21.07	-

8.3 期末基金管理人的从业人员持有本开放式基金份额总量区间情况

1. 本期末基金管理人的高级管理人员、基金投资和研究部门负责人未持有本基金。
2. 本期末本基金的基金经理未持有本基金。

§9 开放式基金份额变动

单位：份

基金合同生效日（2017年9月27日）基金份额总额	457,440,479.11
本报告期期初基金份额总额	82,241,941.52
本报告期基金总申购份额	31,226.61
减：本报告期基金总赎回份额	20,352,901.68
本报告期基金拆分变动份额（份额减少以“-”填列）	-
本报告期期末基金份额总额	61,920,266.45

注：本报告期申购份额包括自由开放期申购份额，本期赎回份额包括自由开放期赎回份额。

§10 重大事件揭示

10.1 基金份额持有人大会决议

在本报告期内，本基金未召开基金份额持有人大会。

10.2 基金管理人、基金托管人的专门基金托管部门的重大人事变动

基金管理人重大人事变动：

- 1、本基金管理人于 2020 年 1 月 22 日发布公告，因丁益董事长退休，由本公司总经理康乐先生代为履行本公司董事长一职。

2、本基金管理人于 2020 年 3 月 6 日发布公告，经景顺长城基金管理有限公司董事会审议通过，聘任李黎女士担任本公司副总经理。

3、本基金管理人于 2020 年 5 月 28 日发布公告，经景顺长城基金管理有限公司董事会审议通过，同意吴建军先生辞去本公司首席信息官一职，聘任张明先生担任本公司首席信息官。

上述事项已按规定向中国证券投资基金业协会备案，同时抄送中国证券监督管理委员会深圳监管局。有关公告已在中国证监会指定的全国性报刊及指定互联网网站等媒介披露。

基金托管人的专门基金托管部门的重大人事变动：

报告期内本基金托管人的专门基金托管部门无重大人事变动。

10.3 涉及基金管理人、基金财产、基金托管业务的诉讼

报告期内无涉及本基金财产、基金托管业务的诉讼，报告期内基金管理人无涉及基金财产的诉讼。

10.4 基金投资策略的改变

在本报告期内，本基金投资策略未发生改变。

10.5 为基金进行审计的会计师事务所情况

本报告期内本基金未更换会计师事务所。

10.6 管理人、托管人及其高级管理人员受稽查或处罚等情况

本报告期内，本基金管理人及其高级管理人员、托管人托管业务部门及其高级管理人员未受到监管部门的任何稽查和处罚。

10.7 基金租用证券公司交易单元的有关情况

10.7.1 基金租用证券公司交易单元进行股票投资及佣金支付情况

金额单位：人民币元

券商名称	交易单元数量	股票交易		应支付该券商的佣金		备注
		成交金额	占当期股票成交总额的比例	佣金	占当期佣金总量的比例	
长城证券股份有限公司	1	26,470,979.12	64.12%	24,652.62	64.12%	-
光大证券股份有限公司	2	14,812,859.80	35.88%	13,794.54	35.88%	-
长江证券股份有限公司	2	-	-	-	-	-
川财证券有限责任公司	1	-	-	-	-	-
大同证券有限	2	-	-	-	-	-

责任公司							
东北证券股份 有限公司	1	-	-	-	-	-	-
东方证券股份 有限公司	2	-	-	-	-	-	-
东兴证券股份 有限公司	1	-	-	-	-	-	-
方正证券股份 有限公司	2	-	-	-	-	-	-
广发证券股份 有限公司	1	-	-	-	-	-	-
国金证券股份 有限公司	1	-	-	-	-	-	-
国盛证券有限 责任公司	1	-	-	-	-	-	-
国泰君安证券 股份有限公司	1	-	-	-	-	-	-
国信证券股份 有限公司	1	-	-	-	-	-	-
海通证券股份 有限公司	1	-	-	-	-	-	-
恒泰证券股份 有限公司	1	-	-	-	-	-	-
华创证券有限 责任公司	1	-	-	-	-	-	-
华福证券有限 责任公司	1	-	-	-	-	-	-
华泰证券股份 有限公司	1	-	-	-	-	-	-
民生证券股份 有限公司	1	-	-	-	-	-	-
平安证券股份 有限公司	2	-	-	-	-	-	-
瑞银证券有限 责任公司	1	-	-	-	-	-	-
申港证券股份 有限公司	1	-	-	-	-	-	本期新 增
申万宏源证券 有限公司	1	-	-	-	-	-	-
天风证券股份 有限公司	1	-	-	-	-	-	-
西南证券股份 有限公司	1	-	-	-	-	-	-
新时代证券股	1	-	-	-	-	-	-

份有限公司						
兴业证券股份 有限公司	1	-	-	-	-	-
招商证券股份 有限公司	2	-	-	-	-	-
中国国际金融 股份有限公司	2	-	-	-	-	-
中国银河证券 股份有限公司	2	-	-	-	-	-
中泰证券股份 有限公司	2	-	-	-	-	-
中信建投证券 股份有限公司	1	-	-	-	-	-
中信证券股份 有限公司	3	-	-	-	-	-

注：基金专用交易单元的选择标准和程序如下：

1) 选择标准

- a、资金实力雄厚，信誉良好；
- b、财务状况良好，各项财务指标显示公司经营情况稳定；
- c、经营行为规范，最近两年未因重大违规行为受到监管机关的处罚；
- d、内部管理规范、严格，具备健全的内控制度，并能满足本基金运作高度保密的要求；
- e、该证券经营机构具有较强的研究能力，有固定的研究机构和专门的研究人员，能及时、全面、定期向基金管理人提供高质量的咨询服务，包括宏观经济报告、行业报告、市场走向分析报告、个股分析报告及其他专门报告以及全面的信息服务。并能根据基金管理人的特定要求，提供专门研究报告。

2) 选择程序

基金管理人根据以上标准进行考察后，确定证券经营机构的选择。基金管理人与被选择的证券经营机构签订协议。

10.7.2 基金租用证券公司交易单元进行其他证券投资的情况

金额单位：人民币元

券商名称	债券交易		债券回购交易		权证交易	
	成交金额	占当期债券成交总额的比例	成交金额	占当期债券回购成交总额的比例	成交金额	占当期权证成交总额的比例
长城证券股份 有限公司	2,759,192.23	9.07%	4,000,000.00	1.51%	-	-
光大证券股份	27,675,301.81	90.93%	260,300,000.00	98.49%	-	-

有限公司						
长江证券股份 有限公司						
川财证券有限 责任公司						
大同证券有限 责任公司						
东北证券股份 有限公司						
东方证券股份 有限公司						
东兴证券股份 有限公司						
方正证券股份 有限公司						
广发证券股份 有限公司						
国金证券股份 有限公司						
国盛证券有限 责任公司						
国泰君安证券 股份有限公司						
国信证券股份 有限公司						
海通证券股份 有限公司						
恒泰证券股份 有限公司						
华创证券有限 责任公司						
华福证券有限 责任公司						
华泰证券股份 有限公司						
民生证券股份 有限公司						
平安证券股份 有限公司						
瑞银证券有限 责任公司						
申港证券股份 有限公司						
申万宏源证券						

有限公司						
天风证券股份 有限公司						
西南证券股份 有限公司						
新时代证券股 份有限公司						
兴业证券股份 有限公司						
招商证券股份 有限公司						
中国国际金融 股份有限公司						
中国银河证券 股份有限公司						
中泰证券股份 有限公司						
中信建投证券 股份有限公司						
中信证券股份 有限公司						

10.8 其他重大事件

序号	公告事项	法定披露方式	法定披露日期
1	景顺长城基金管理有限公司关于旗下部分基金参加中国农业银行基金申购、定期定额投资及基金组合产品申购费率优惠活动的公告	中国证监会指定报刊及网站	2020年1月6日
2	景顺长城景瑞睿利回报定期开放混合型证券投资基金 2019 年第 4 季度报告	中国证监会指定报刊及网站	2020年1月21日
3	景顺长城基金管理有限公司关于旗下基金 2019 年第 4 季度报告提示性公告	中国证监会指定报刊及网站	2020年1月21日
4	景顺长城基金管理有限公司关于董事长离任及总经理代行董事长职务的公告	中国证监会指定报刊及网站	2020年1月22日
5	景顺长城基金管理有限公司关于调整旗下基金申购、赎回等业务安排的提示性公告	中国证监会指定报刊及网站	2020年1月30日
6	景顺长城基金管理有限公司关于调整旗下基金申购、赎回等业务安排的提示性公告	中国证监会指定报刊及网站	2020年1月31日
7	景顺长城基金管理有限公司关于调整旗下基金申购、赎回等业务安排的提示性公告	中国证监会指定报刊及网站	2020年2月3日

8	景顺长城基金管理有限公司及全资子公司投资旗下基金相关事宜的公告	中国证监会指定报刊及网站	2020 年 2 月 6 日
9	景顺长城基金管理有限公司关于基金行业高级管理人员变更公告	中国证监会指定报刊及网站	2020 年 3 月 6 日
10	关于景顺长城基金管理有限公司旗下基金调整持有停牌股票估值价格的公告	中国证监会指定报刊及网站	2020 年 3 月 19 日
11	关于景顺长城基金管理有限公司旗下基金持有停牌股票估值调整的公告	中国证监会指定报刊及网站	2020 年 3 月 20 日
12	景顺长城基金管理有限公司关于旗下部分基金参加鼎信汇金（北京）投资管理有限公司基金申购及定期定额投资申购费率优惠活动的公告	中国证监会指定报刊及网站	2020 年 3 月 25 日
13	景顺长城基金管理有限公司关于旗下部分基金新增鼎信汇金（北京）投资管理有限公司为销售机构并开通基金“定期定额投资业务”和基金转换业务的公告	中国证监会指定报刊及网站	2020 年 3 月 25 日
14	景顺长城基金管理有限公司关于推迟披露旗下基金 2019 年年度报告的公告	中国证监会指定报刊及网站	2020 年 3 月 30 日
15	景顺长城基金管理有限公司关于旗下部分基金参加中国人寿保险股份有限公司申购及定期定额投资申购费率优惠活动的公告	中国证监会指定报刊及网站	2020 年 3 月 31 日
16	景顺长城基金管理有限公司关于信息技术突发事件发生时投资者可替代交易方式的公告	中国证监会指定报刊及网站	2020 年 4 月 7 日
17	景顺长城基金管理有限公司关于终止泰诚财富基金销售（大连）有限公司办理相关销售业务的公告	中国证监会指定报刊及网站	2020 年 4 月 8 日
18	景顺长城基金管理有限公司关于旗下部分基金参加万联证券股份有限公司基金申购费率优惠活动的公告	中国证监会指定报刊及网站	2020 年 4 月 10 日
19	景顺长城基金管理有限公司关于旗下部分基金新增万联证券为销售机构并开通基金“定期定额投资业务”和基金转换业务的公告	中国证监会指定报刊及网站	2020 年 4 月 10 日
20	景顺长城基金管理有限公司关于旗下基金 2019 年年度报告提示性公告	中国证监会指定报刊及网站	2020 年 4 月 20 日
21	景顺长城景瑞睿利回报定期开放混合型证券投资基金 2019 年度报告	中国证监会指定报刊及网站	2020 年 4 月 20 日
22	景顺长城景瑞睿利回报定期开放混合型证券投资基金 2020 年第 1 季度报告	中国证监会指定报刊及网站	2020 年 4 月 22 日

23	景顺长城景瑞睿利回报定期开放混合型证券投资基金关于 2020 年 4 月 27 日至 2020 年 5 月 8 日第五个开放期开放申购、赎回业务的公告	中国证监会指定报刊及网站	2020 年 4 月 22 日
24	景顺长城基金管理有限公司关于旗下基金 2020 年第 1 季度报告提示性公告	中国证监会指定报刊及网站	2020 年 4 月 22 日
25	景顺长城景瑞睿利回报定期开放混合型证券投资基金关于 2020 年 4 月 27 日至 2020 年 5 月 8 日第五个开放期开放申购、赎回业务的公告	中国证监会指定报刊及网站	2020 年 4 月 23 日
26	景顺长城景瑞睿利回报定期开放混合型证券投资基金关于 2020 年 4 月 27 日至 2020 年 5 月 8 日第五个开放期开放申购、赎回业务的公告	中国证监会指定报刊及网站	2020 年 4 月 24 日
27	景顺长城基金管理有限公司关于直销网上交易系统农业银行渠道暂停支付的公告	中国证监会指定报刊及网站	2020 年 4 月 29 日
28	景顺长城基金管理有限公司关于直销网上交易系统农业银行渠道恢复支付的公告	中国证监会指定报刊及网站	2020 年 4 月 30 日
29	景顺长城基金管理有限公司关于持续完善客户身份信息的提示	中国证监会指定报刊及网站	2020 年 5 月 15 日
30	景顺长城基金管理有限公司关于基金行业高级管理人员（首席信息官）变更公告	中国证监会指定报刊及网站	2020 年 5 月 28 日
31	景顺长城基金管理有限公司关于旗下部分基金参加北京汇成基金销售有限公司基金申购及转换费率优惠活动的公告	中国证监会指定报刊及网站	2020 年 6 月 1 日

§11 影响投资者决策的其他重要信息

11.1 报告期内单一投资者持有基金份额比例达到或超过 20%的情况

无。

11.2 影响投资者决策的其他重要信息

无。

§12 备查文件目录

12.1 备查文件目录

1、中国证监会准予景顺长城景瑞睿利回报定期开放混合型证券投资基金募集注册的文件；

- 2、《景顺长城景瑞睿利回报定期开放混合型证券投资基金基金合同》；
- 3、《景顺长城景瑞睿利回报定期开放混合型证券投资基金招募说明书》；
- 4、《景顺长城景瑞睿利回报定期开放混合型证券投资基金托管协议》；
- 5、景顺长城基金管理有限公司批准成立批件、营业执照、公司章程；
- 6、其他在中国证监会指定报纸上公开披露的基金份额净值、定期报告及临时公告。

12.2 存放地点

以上备查文件存放在本基金管理人的办公场所。

12.3 查阅方式

投资者可在办公时间免费查阅。

景顺长城基金管理有限公司

2020 年 8 月 24 日