

德邦民裕进取量化精选灵活配置混合型证 券投资基金 2020 年中期报告

2020 年 6 月 30 日

基金管理人：德邦基金管理有限公司

基金托管人：中国民生银行股份有限公司

送出日期：2020 年 8 月 27 日

§ 1 重要提示及目录

1.1 重要提示

基金管理人的董事会、董事保证本报告所载资料不存在虚假记载、误导性陈述或重大遗漏，并对其内容的真实性、准确性和完整性承担个别及连带的法律责任。本中期报告已经三分之二以上独立董事签字同意，并由董事长签发。

基金托管人中国民生银行股份有限公司根据基金合同规定，于 2020 年 8 月 26 日复核了本报告中的财务指标、净值表现、利润分配情况、财务会计报告、投资组合报告等内容，保证复核内容不存在虚假记载、误导性陈述或者重大遗漏。

基金管理人承诺以诚实信用、勤勉尽责的原则管理和运用基金资产，但不保证基金一定盈利。

基金的过往业绩并不代表其未来表现。投资有风险，投资者在作出投资决策前应仔细阅读本基金的招募说明书及其更新。

本报告中财务资料未经审计。

本报告期自 2020 年 1 月 1 日起至 2020 年 6 月 30 日止。

1.2 目录

§1 重要提示及目录	2
1.1 重要提示.....	2
1.2 目录.....	3
§2 基金简介	6
2.1 基金基本情况.....	6
2.2 基金产品说明.....	6
2.3 基金管理人和基金托管人.....	6
2.4 信息披露方式.....	7
2.5 其他相关资料.....	7
§3 主要财务指标和基金净值表现	8
3.1 主要会计数据和财务指标.....	8
3.2 基金净值表现.....	8
3.3 其他指标.....	错误!未定义书签。
§4 管理人报告	11
4.1 基金管理人及基金经理情况.....	11
4.2 管理人对报告期内本基金运作合规守信情况的说明.....	12
4.3 管理人对报告期内公平交易情况的专项说明.....	12
4.4 管理人对报告期内基金的投资策略和业绩表现的说明.....	13
4.5 管理人对宏观经济、证券市场及行业走势的简要展望.....	13
4.6 管理人对报告期内基金估值程序等事项的说明.....	14
4.7 管理人对报告期内基金利润分配情况的说明.....	14
4.8 报告期内管理人对本基金持有人数或基金资产净值预警情形的说明.....	14
§5 托管人报告	15
5.1 报告期内本基金托管人合规守信情况声明.....	15
5.2 托管人对报告期内本基金投资运作合规守信、净值计算、利润分配等情况的说明.....	15
5.3 托管人对本中期报告中财务信息等内容的真实、准确和完整发表意见.....	15
§6 半年度财务会计报告（未经审计）	16
6.1 资产负债表.....	16
6.2 利润表.....	17

6.3 所有者权益（基金净值）变动表.....	18
6.4 报表附注.....	19
§7 投资组合报告.....	47
7.1 期末基金资产组合情况.....	47
7.2 期末按行业分类的股票投资组合.....	47
7.3 期末按公允价值占基金资产净值比例大小排序的所有股票投资明细.....	48
7.4 报告期内股票投资组合的重大变动.....	52
7.5 期末按债券品种分类的债券投资组合.....	53
7.6 期末按公允价值占基金资产净值比例大小排序的前五名债券投资明细.....	53
7.7 期末按公允价值占基金资产净值比例大小排序的所有资产支持证券投资明细.....	53
7.8 报告期末按公允价值占基金资产净值比例大小排序的前五名贵金属投资明细.....	53
7.9 期末按公允价值占基金资产净值比例大小排序的前五名权证投资明细.....	54
7.10 报告期末本基金投资的股指期货交易情况说明.....	54
7.11 报告期末本基金投资的国债期货交易情况说明.....	54
7.12 市场中性策略执行情况.....	54
7.13 投资组合报告附注.....	54
§8 基金份额持有人信息.....	56
8.1 期末基金份额持有人户数及持有人结构.....	56
8.2 期末基金管理人的从业人员持有本基金的情况.....	56
8.3 期末基金管理人的从业人员持有本开放式基金份额总量区间的情况.....	57
§9 开放式基金份额变动.....	58
§10 重大事件揭示.....	59
10.1 基金份额持有人大会决议.....	59
10.2 基金管理人、基金托管人的专门基金托管部门的重大人事变动.....	59
10.3 涉及基金管理人、基金财产、基金托管业务的诉讼.....	59
10.4 基金投资策略的改变.....	59
10.5 为基金进行审计的会计师事务所情况.....	59
10.6 管理人、托管人及其高级管理人员受稽查或处罚等情况.....	59
10.7 基金租用证券公司交易单元的有关情况.....	59
10.8 其他重大事件.....	61

§11 影响投资者决策的其他重要信息	64
11.1 报告期内单一投资者持有基金份额比例达到或超过 20%的情况	64
11.2 影响投资者决策的其他重要信息	64
§12 备查文件目录	65
12.1 备查文件目录.....	65
12.2 存放地点.....	65
12.3 查阅方式.....	65

§ 2 基金简介

2.1 基金基本情况

基金名称	德邦民裕进取量化精选灵活配置混合型证券投资基金	
基金简称	德邦民裕进取量化精选灵活配置混合	
基金主代码	005947	
基金运作方式	契约型开放式	
基金合同生效日	2018 年 6 月 22 日	
基金管理人	德邦基金管理有限公司	
基金托管人	中国民生银行股份有限公司	
报告期末基金份额总额	91,736,387.50 份	
基金合同存续期	不定期	
下属分级基金的基金简称:	德邦民裕进取量化精选灵 活配置混合 A	德邦民裕进取量化精选灵 活配置混合 C
下属分级基金的交易代码:	005947	005948
报告期末下属分级基金的份额总额	80,200,722.92 份	11,535,664.58 份

2.2 基金产品说明

投资目标	在严格控制风险和保持资产流动性的基础上，通过量化投资模型构建投资组合，力争为投资者创造超越业绩比较基准的回报。
投资策略	本基金通过资产配置策略、股票投资策略、债券投资策略、中小企业私募债券投资策略、衍生品投资策略、资产支持证券的投资策略等多方面进行全面分析，调整投资组合配置。
业绩比较基准	60%×沪深 300 指数收益率+40%×中证全债指数收益率
风险收益特征	本基金为混合型基金，其预期收益及预期风险水平高于债券型基金和货币市场基金，但低于股票型基金，属于中等风险水平的投资品种。

2.3 基金管理人和基金托管人

项目	基金管理人	基金托管人
名称	德邦基金管理有限公司	中国民生银行股份有限公司
信息披露负责人	姓名	张秀玉
	联系电话	021-26010852
	电子邮箱	service@dbfund.com.cn
客户服务电话	4008217788	95568
传真	021-26010808	010-58560798
注册地址	上海市虹口区吴淞路 218 号 3501B 室	北京市西城区复兴门内大街 2 号
办公地址	上海市黄浦区中山东二路 600 号 S1 幢 2101-2106 单元	北京市西城区复兴门内大街 2 号
邮政编码	200010	100031

法定代表人	左畅	高迎欣
-------	----	-----

2.4 信息披露方式

本基金选定的信息披露报纸名称	《上海证券报》
登载基金中期报告正文的管理人互联网网址	www.dbfund.com.cn
基金中期报告备置地点	基金管理人、基金托管人的办公场所

注：中国证监会基金电子披露网站：<http://eid.csrc.gov.cn/fund>

2.5 其他相关资料

项目	名称	办公地址
注册登记机构	德邦基金管理有限公司	上海市黄浦区中山东二路 600 号 S1 幢 2101-2106 单元

§ 3 主要财务指标和基金净值表现

3.1 主要会计数据和财务指标

金额单位：人民币元

基金级别	德邦民裕进取量化精选灵活配置混合 A	德邦民裕进取量化精选灵活配置混合 C
3.1.1 期间数据和指标	报告期(2020年1月1日 - 2020年6月30日)	报告期(2020年1月1日 - 2020年6月30日)
本期已实现收益	6,707,255.82	1,040,780.33
本期利润	8,156,466.73	1,295,160.96
加权平均基金份额本期利润	0.0926	0.0975
本期加权平均净值利润率	8.07%	8.57%
本期基金份额净值增长率	8.63%	8.41%
3.1.2 期末数据和指标	报告期末(2020年6月30日)	
期末可供分配利润	20,138,303.01	2,722,807.77
期末可供分配基金份额利润	0.2511	0.2360
期末基金资产净值	100,339,025.93	14,258,472.35
期末基金份额净值	1.2511	1.2360
3.1.3 累计期末指标	报告期末(2020年6月30日)	
基金份额累计净值增长率	25.11%	23.60%

注：1、本期已实现收益指基金本期利息收入、投资收益、其他收入（不含公允价值变动收益）扣除相关费用后的余额，本期利润为本期已实现收益加上本期公允价值变动收益。

2、期末可供分配利润采用期末资产负债表中未分配利润与未分配利润中已实现部分的孰低数（为期末余额，不是当期发生数）。

3、上述基金业绩指标不包括基金份额持有人认购或交易基金的各项费用，计入费用后实际收益水平要低于所列数字。

3.2 基金净值表现

3.2.1 基金份额净值增长率及其与同期业绩比较基准收益率的比较

德邦民裕进取量化精选灵活配置混合 A

阶段	份额净值增长率①	份额净值增长率标准差②	业绩比较基准收益率③	业绩比较基准收益率标准差④	①—③	②—④
过去一个月	8.46%	0.84%	4.20%	0.53%	4.26%	0.31%
过去三个月	15.83%	0.88%	7.48%	0.54%	8.35%	0.34%
过去六个月	8.63%	1.48%	2.35%	0.90%	6.28%	0.58%
过去一年	17.61%	1.18%	7.96%	0.72%	9.65%	0.46%
自基金合同	25.11%	1.27%	15.98%	0.82%	9.13%	0.45%

生效起至今						
-------	--	--	--	--	--	--

德邦民裕进取量化精选灵活配置混合 C

阶段	份额净值增长率①	份额净值增长率标准差②	业绩比较基准收益率③	业绩比较基准收益率标准差④	①-③	②-④
过去一个月	8.42%	0.84%	4.20%	0.53%	4.22%	0.31%
过去三个月	15.71%	0.88%	7.48%	0.54%	8.23%	0.34%
过去六个月	8.41%	1.48%	2.35%	0.90%	6.06%	0.58%
过去一年	17.03%	1.18%	7.96%	0.72%	9.07%	0.46%
自基金合同生效起至今	23.60%	1.27%	15.98%	0.82%	7.62%	0.45%

注：本基金业绩比较基准：60%×沪深 300 指数收益率+40%×中证全债指数收益率

3.2.2 自基金合同生效以来基金份额累计净值增长率变动及其与同期业绩比较基准收益率变动的比较

A级基金份额累计净值增长率与同期业绩比较基准收益率的历史走势对比图

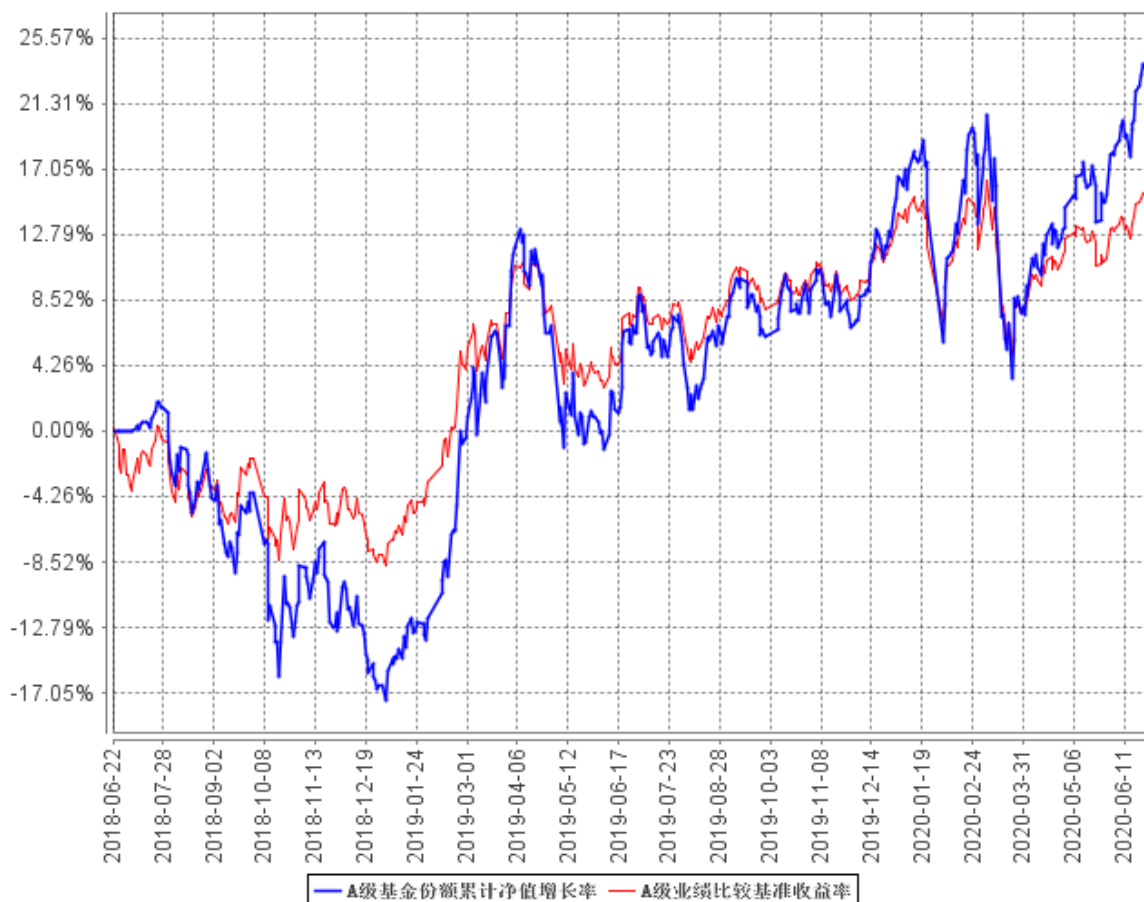

C级基金份额累计净值增长率与同期业绩比较基准收益率的历史走势对比图

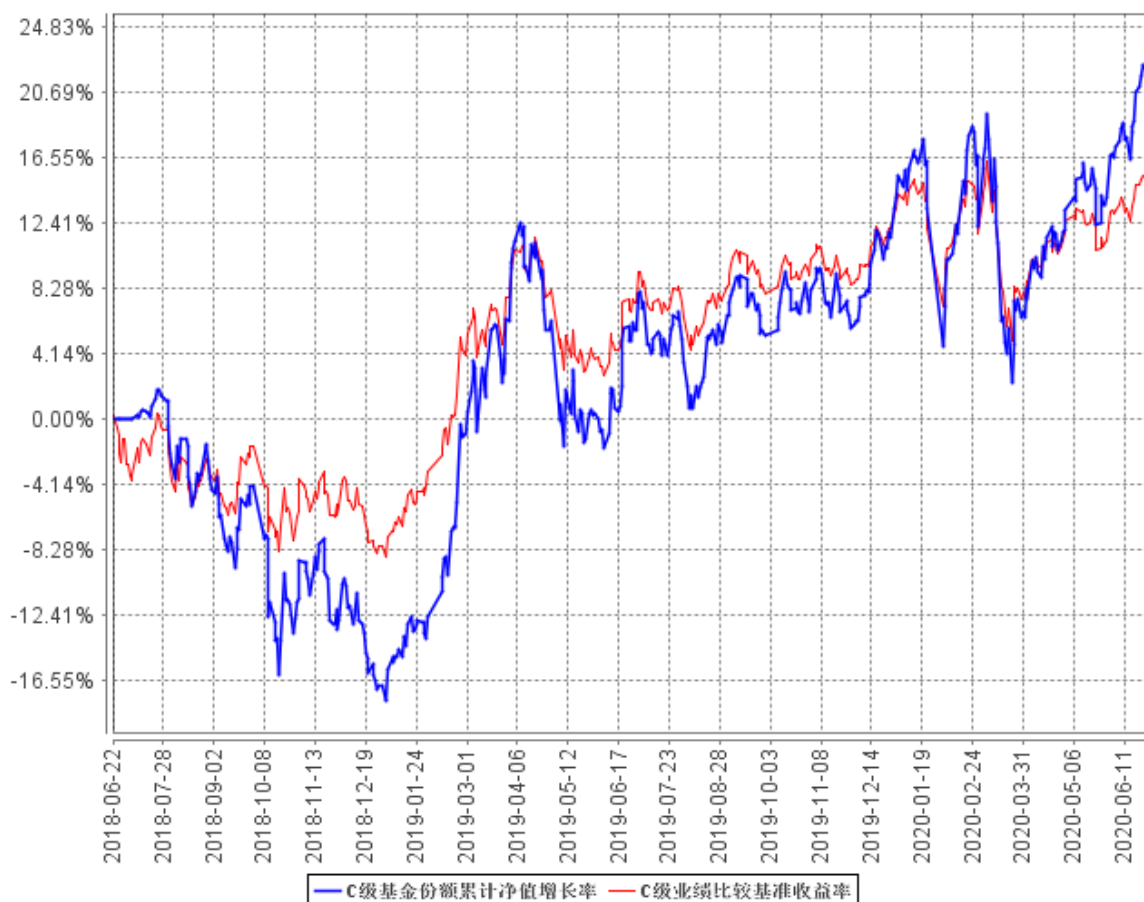

注：本基金基金合同生效日为 2018 年 6 月 22 日，基金合同生效日至报告期期末，本基金运作时间已满一年。本基金的建仓期为 6 个月，建仓期结束时各项资产配置比例符合本基金基金合同规定。图示日期为 2018 年 6 月 22 日至 2020 年 6 月 30 日。

§ 4 管理人报告

4.1 基金管理人及基金经理情况

4.1.1 基金管理人及其管理基金的经验

德邦基金管理有限公司经中国证监会（证监许可[2012]249号）批准，于2012年3月27日正式成立。股东为德邦证券股份有限公司、西子联合控股有限公司、浙江省土产畜产进出口集团有限公司，注册资本为5.9亿元人民币。公司以创新、责任、信念为企业文化，以市场需求为导向，以客户服务为中心，以创造价值为目标，为客户成就财富梦想，为股东实现利润回报，为员工搭建发展平台，为社会履行企业责任。

截止2020年6月30日，本基金管理人共管理二十四只开放式基金：德邦优化灵活配置混合型证券投资基金、德邦德利货币市场基金、德邦福鑫灵活配置混合型证券投资基金、德邦大健康灵活配置混合型证券投资基金、德邦新添利债券型证券投资基金、德邦鑫星价值灵活配置混合型证券投资基金、德邦如意货币市场基金、德邦锐兴债券型证券投资基金、德邦景颐债券型证券投资基金、德邦新回报灵活配置混合型证券投资基金、德邦锐乾债券型证券投资基金、德邦稳盈增长灵活配置混合型证券投资基金、德邦量化优选股票型证券投资基金基金（LOF）、德邦量化新锐股票型证券投资基金（LOF）、德邦民裕进取量化精选灵活配置混合型证券投资基金、德邦乐享生活混合型证券投资基金、德邦民裕进取量化精锐股票型证券投资基金、德邦锐泓债券型证券投资基金、德邦德瑞一年定期开放债券型发起式证券投资基金、德邦短债债券型证券投资基金、德邦锐恒39个月定期开放债券型证券投资基金、德邦安鑫混合型证券投资基金、德邦量化对冲策略灵活配置混合型发起式证券投资基金及德邦大消费混合型证券投资基金。

4.1.2 基金经理（或基金经理小组）及基金经理助理简介

姓名	职务	任本基金的基金经理（助理）期限		证券从业年限	说明
		任职日期	离任日期		
王本昌	投资三部董事总经理、本基金的基金经理、德邦量化优选股票型证券投资基金（LOF）、德邦量化	2018年6月22日	-	16年	硕士，2003年4月至2004年1月担任济安陆平投资管理有限公司金融工程部金融工程师；2004年1月至2007年2月担任济安金信科技有限公司研究部金融工程师；2007年3月至2007年8月担任塔塔咨询服务有限公司软件咨询部业务分析师；2007年8月至2012年3月担任友邦华

	新锐股票型证券投资基金 (LOF)、德邦民裕进取量化精锐股票型证券投资基金、德邦量化对冲策略灵活配置混合型发起式证券投资基金的基金经理。			泰基金管理有限公司研究部高级研究员兼基金经理助理;2012年3月至2015年4月担任华泰柏瑞基金管理有限公司投资部基金经理、量化研究部基金经理。2015年8月加入德邦基金,现任公司投资三部董事总经理、基金经理。
--	--	--	--	---

注: 1、任职日期和离任日期一般情况下指公司作出决定之日;若该基金经理自基金合同生效日起即任职,则任职日期为基金合同生效日。

2、证券从业的含义遵从行业协会《证券从业人员资格管理办法》的相关规定。

4.2 管理人对报告期内本基金运作合规守信情况的说明

本报告期内,本基金管理人严格遵守《证券法》、《证券投资基金法》等有关法律法规及基金合同、基金招募说明书等有关基金法律文件的规定,以取信于市场、取信于社会投资公众为宗旨,本着诚实信用、勤勉尽责的原则管理和运用基金资产,在控制风险的前提下,为基金份额持有人谋求最大利益。在本报告期内,基金运作合法合规,无损害基金份额持有人利益的行为,基金投资组合符合有关法规及基金合同的规定。

4.3 管理人对报告期内公平交易情况的专项说明

4.3.1 公平交易制度的执行情况

报告期内,公司对本基金与公司旗下所有其他投资组合之间的收益率差异、分投资类别(股票、债券)的收益率差异进行了分析,并对连续两个季度期间内、不同时间窗口下(日内、3日内、5日内)公司管理的不同投资组合同向交易的交易价差进行分析,未发现违反公平交易制度的异常行为。

4.3.2 异常交易行为的专项说明

报告期内,本基金未发现参与交易所公开竞价同日反向交易成交较少的单边交易量超过该证券当日成交量的5%的情况,且未发现其他可能导致非公平交易和利益输送的异常交易行为。

4.4 管理人对报告期内基金的投资策略和业绩表现的说明

4.4.1 报告期内基金投资策略和运作分析

回顾 2020 年上半年，A 股市场与全球股市都经历了巨大波动。新冠疫情的爆发对经济产生了较大冲击，上证综指在 2020 年第一个交易日暴跌 7.72%，同时市场的悲观情绪也得到释放。在国家强有力的防治措施和全国人民的共同努力下，疫情逐渐得到有效控制，同时降准降息等逆周期调节政策的推出增强了稳定经济增长的信心，上证综指开始上行。3 月初疫情在海外爆发，叠加原油价格的大幅波动，以美国为首的股市暴跌并多次熔断，带动全球股票市场大幅下行，上证综指从 3 月初的高点跌至 3 月下旬的最低 2646.8 点。为应对此次疫情带来的巨大冲击，美联储等各国央行采取了空前的流动性宽松政策，市场情绪逐渐缓解。中央政府采取了更积极的财政政策，通过提高财政赤字率、增加地方政府专项债、发行特别国债等，加大对疫情防控、民生保障等领域的公共支出，以及进一步降低税费。3 月底随着疫情逐步受控，复工复产推进，股市开始上行。二季度陆续公布的经济数据向好，CPI 高位回落，PPI 降幅收窄，同时宽松的流动性进一步推升了估值，上证综指一路向上，截至 6 月底已略高于去年年底。

4.4.2 报告期内基金的业绩表现

截至本报告期末德邦民裕进取量化精选灵活配置混合 A 基金份额净值为 1.2511 元，本报告期基金份额净值增长率为 8.63%；截至本报告期末德邦民裕进取量化精选灵活配置混合 C 基金份额净值为 1.2360 元，本报告期基金份额净值增长率为 8.41%；同期业绩比较基准收益率为 2.35%。

4.5 管理人对宏观经济、证券市场及行业走势的简要展望

展望 2020 下半年，全球疫情尚未得到完全有效的控制，并存在反复的可能，全球的经济复苏面临着不确定性。但中国对新冠疫情的强有力控制，使得此次经济复苏中表现出较强韧性。根据 6 月份 IMF 发布的《世界经济展望》，2020 年全球经济增长率预测为-4.9%，在主要发达经济体、新兴市场和发展中经济体中，中国是唯一预测经济增速为正（1.0%）的国家。预计货币政策将从饱和式宽松向常态化回归，同时 CPI 的持续回落也为货币政策预留了较大空间。宽货币向宽信用传导，财政政策将接力货币政策，下半年财政支出增速明显高于上半年，将进一步推动需求增长和企业扩张。投资方面基建受益于财政发力和项目储备充足，全年有望超预期；出口方面疫情影响及贸易摩擦下外需受到冲击，但也不过度悲观；消费方面需求环比改善比较确定，回升力度在政策刺激下相对乐观。同时随着注册制改革落地，利率市场化推进，国企改革实质性进展，对 A 股都是中长期利好。从估值的角度来看，当前沪深 300 指数市盈率 13 倍左右，虽然较一季度末有所修复，但仍低于历史平均水平，向下压缩空间有限，整体投资性价比较高。

在投资管理上，本基金坚持采取量化策略进行投资管理与风险控制，通过以基本面为驱动的

多因子选股模型，把握优质个股的投资机会，积极获取超额收益率。

4.6 管理人对报告期内基金估值程序等事项的说明

报告期内，本基金管理人严格按照本公司制订的《德邦基金基金估值业务管理制度》、《德邦基金估值委员会议事规则》以及相关法律法规的规定，有效地控制基金估值流程。公司估值委员会成员包括公司分管运营的副总经理、分管投资副总经理或投资总监、督察长、基金经理（或投资经理）、运营与数据中心负责人、基金会计部负责人、监察稽核部代表及风险控制人员等相关专业人士组成。估值委员会主要负责基金估值相关工作的评估、决策、执行和监督，确保基金估值的公允、合理，防止估值被歪曲进而对基金持有人产生不利影响。在发生了影响估值政策和程序的有效性及适用性的情况后或基金资产在采用新投资策略和新品种时，估值委员会应评价现有估值政策和程序的适用性，并在不适用的情况下，及时召开估值委员会修订相关估值方法，以确保其持续适用。涉及估值政策的变更均须经估值委员会决议批准后执行。

在每个估值日，本基金管理人按照最新的估值准则、证监会相关规定和基金合同关于估值的约定，对基金投资品种进行估值，确定证券投资基金的份额净值。基金管理人就基金资产进行估值后，将估值结果发送基金托管人。基金托管人则按基金合同规定的估值方法、时间、程序进行复核，复核无误后由基金管理人依据基金合同和有关法律法规的规定予以对外公布。

上述参与估值流程人员均具有估值业务所需的专业胜任能力及相关工作经验。上述参与估值流程各方之间不存在重大利益冲突。

4.7 管理人对报告期内基金利润分配情况的说明

本报告期内本基金未进行利润分配。

4.8 报告期内管理人对本基金持有人数或基金资产净值预警情形的说明

无。

§ 5 托管人报告

5.1 报告期内本基金托管人遵规守信情况声明

本报告期内，中国民生银行股份有限公司在本基金的托管过程中，严格遵守《证券投资基金法》及其他法律法规和基金合同、托管协议的有关规定，依法安全保管了基金财产，不存在损害基金份额持有人利益的行为，完全尽职尽责地履行了基金托管人应尽的义务。

5.2 托管人对报告期内本基金投资运作遵规守信、净值计算、利润分配等情况的说明

本报告期内，按照相关法律法规和基金合同、托管协议的有关规定，本托管人对本基金的投资运作方面进行了监督，对基金资产净值计算、基金份额申购赎回价格的计算、基金费用开支及利润分配等方面进行了认真的复核，未发现基金管理人有关损害基金份额持有人利益的行为，在各重要方面的运作严格按照基金合同的规定进行。

5.3 托管人对本中期报告中财务信息等内容的真实、准确和完整发表意见

本托管人复核审查的本报告中的财务指标、净值表现、财务会计报告、投资组合报告等内容真实、准确和完整。

§ 6 半年度财务会计报告（未经审计）

6.1 资产负债表

会计主体：德邦民裕进取量化精选灵活配置混合型证券投资基金

报告截止日：2020 年 6 月 30 日

单位：人民币元

资产	附注号	本期末 2020 年 6 月 30 日	上年度末 2019 年 12 月 31 日
资产：			
银行存款	6.4.7.1	7,358,790.54	8,737,632.61
结算备付金		181,813.91	901,189.82
存出保证金		51,438.69	129,206.24
交易性金融资产	6.4.7.2	107,264,348.43	127,058,073.07
其中：股票投资		107,264,348.43	127,058,073.07
基金投资		-	-
债券投资		-	-
资产支持证券投资		-	-
贵金属投资		-	-
衍生金融资产	6.4.7.3	-	-
买入返售金融资产	6.4.7.4	-	-
应收证券清算款		617,903.58	-
应收利息	6.4.7.5	718.41	6,777.33
应收股利		-	-
应收申购款		1,033,058.54	988.18
递延所得税资产		-	-
其他资产	6.4.7.6	-	-
资产总计		116,508,072.10	136,833,867.25
负债和所有者权益	附注号	本期末 2020 年 6 月 30 日	上年度末 2019 年 12 月 31 日
负债：			
短期借款		-	-
交易性金融负债		-	-
衍生金融负债	6.4.7.3	-	-
卖出回购金融资产款		-	-
应付证券清算款		934,840.72	-
应付赎回款		595,007.74	602,904.50
应付管理人报酬		91,824.41	120,801.81
应付托管费		13,773.67	18,120.28
应付销售服务费		4,662.62	12,815.96
应付交易费用	6.4.7.7	180,933.81	363,725.62
应交税费		-	-

应付利息		-	-
应付利润		-	-
递延所得税负债		-	-
其他负债	6.4.7.8	89,530.85	181,035.97
负债合计		1,910,573.82	1,299,404.14
所有者权益：			
实收基金	6.4.7.9	91,736,387.50	117,941,931.88
未分配利润	6.4.7.10	22,861,110.78	17,592,531.23
所有者权益合计		114,597,498.28	135,534,463.11
负债和所有者权益总计		116,508,072.10	136,833,867.25

注：报告截止日 2020 年 6 月 30 日，基金份额净值 1.2492 元，基金份额总额 91,736,387.50 份。其中 A 类基金份额净值 1.2511 元，份额总额 80,200,722.92 份；C 类基金份额净值 1.2360 元，份额总额 11,535,664.58 份。

6.2 利润表

会计主体：德邦民裕进取量化精选灵活配置混合型证券投资基金

本报告期：2020 年 1 月 1 日至 2020 年 6 月 30 日

单位：人民币元

项目	附注号	本期 2020 年 1 月 1 日至 2020 年 6 月 30 日	上年度可比期间 2019 年 1 月 1 日至 2019 年 6 月 30 日
一、收入		10,959,970.78	52,239,646.91
1.利息收入		30,707.88	39,905.94
其中：存款利息收入	6.4.7.11	30,707.88	39,905.94
债券利息收入		-	-
资产支持证券利息收入		-	-
买入返售金融资产收入		-	-
证券出借利息收入		-	-
其他利息收入		-	-
2.投资收益（损失以“-”填列）		9,189,732.84	24,064,903.05
其中：股票投资收益	6.4.7.12	8,113,533.29	23,365,613.73
基金投资收益		-	-
债券投资收益	6.4.7.13	-	-
资产支持证券投资收益	6.4.7.13.5	-	-
贵金属投资收益	6.4.7.14	-	-
衍生工具收益	6.4.7.15	-	-
股利收益	6.4.7.16	1,076,199.55	699,289.32
3.公允价值变动收益（损失以“-”号填列）	6.4.7.17	1,703,591.54	27,969,124.06
4.汇兑收益（损失以“-”号填列）		-	-

5.其他收入（损失以“-”号填列）	6.4.7.18	35,938.52	165,713.86
减：二、费用		1,508,343.09	1,972,533.95
1. 管理人报酬	6.4.10.2.1	578,746.65	989,422.90
2. 托管费	6.4.10.2.2	86,812.05	131,923.06
3. 销售服务费	6.4.10.2.3	30,507.35	96,779.91
4. 交易费用	6.4.7.19	713,614.44	639,413.54
5. 利息支出		-	-
其中：卖出回购金融资产支出		-	-
6. 税金及附加		-	-
7. 其他费用	6.4.7.20	98,662.60	114,994.54
三、利润总额（亏损总额以“-”号填列）		9,451,627.69	50,267,112.96
减：所得税费用		-	-
四、净利润（净亏损以“-”号填列）		9,451,627.69	50,267,112.96

6.3 所有者权益（基金净值）变动表

会计主体：德邦民裕进取量化精选灵活配置混合型证券投资基金

本报告期：2020年1月1日至2020年6月30日

单位：人民币元

项目	本期 2020年1月1日至2020年6月30日		
	实收基金	未分配利润	所有者权益合计
一、期初所有者权益（基金净值）	117,941,931.88	17,592,531.23	135,534,463.11
二、本期经营活动产生的基金净值变动数（本期利润）	-	9,451,627.69	9,451,627.69
三、本期基金份额交易产生的基金净值变动数（净值减少以“-”号填列）	-26,205,544.38	-4,183,048.14	-30,388,592.52
其中：1.基金申购款	7,310,705.66	1,144,253.11	8,454,958.77
2.基金赎回款	-33,516,250.04	-5,327,301.25	-38,843,551.29
四、本期向基金份额持有人分配利润产生的	-	-	-

基金净值变动（净值减少以“-”号填列）			
五、期末所有者权益（基金净值）	91,736,387.50	22,861,110.78	114,597,498.28
项目	上年度可比期间 2019年1月1日至2019年6月30日		
	实收基金	未分配利润	所有者权益合计
一、期初所有者权益（基金净值）	225,474,209.84	-37,565,972.95	187,908,236.89
二、本期经营活动产生的基金净值变动数（本期利润）	-	50,267,112.96	50,267,112.96
三、本期基金份额交易产生的基金净值变动数（净值减少以“-”号填列）	-153,761,230.98	-8,358,309.55	-162,119,540.53
其中：1.基金申购款	12,079,045.40	638,290.27	12,717,335.67
2.基金赎回款	-165,840,276.38	-8,996,599.82	-174,836,876.20
四、本期向基金份额持有人分配利润产生的基金净值变动（净值减少以“-”号填列）	-	-	-
五、期末所有者权益（基金净值）	71,712,978.86	4,342,830.46	76,055,809.32

报表附注为财务报表的组成部分。

本报告 6.1 至 6.4 财务报表由下列负责人签署：

<u>陈星德</u>	<u>洪双龙</u>	<u>洪双龙</u>
基金管理人负责人	主管会计工作负责人	会计机构负责人

6.4 报表附注

6.4.1 基金基本情况

德邦民裕进取量化精选灵活配置混合型证券投资基金（以下简称“本基金”），系经中国证券监督管理委员会（以下简称“中国证监会”）证监许可[2018]492号文《关于准予德邦民裕进取量化精选灵活配置混合型证券投资基金注册的批复》准予注册，由基金管理人德邦基金管理有限公司向社会公开募集，基金合同于2018年6月22日生效。首次设立时募集规模为418,499,775.87

份基金份额。本基金为契约型开放式，存续期限不定。本基金的基金管理人和注册登记机构均为德邦基金管理有限公司，基金托管人为中国民生银行股份有限公司。

本基金的投资范围为具有良好流动性的金融工具，包括股票（包括中小板、创业板及其他经中国证监会核准上市的股票）、债券（包括国债、央行票据、金融债、企业债、公司债、次级债、地方政府债券、中期票据、可转换债券（含分离交易可转换债券）、可交换债券、中小企业私募债券、短期融资券、超短期融资券等）、资产支持证券、债券回购、同业存单、银行存款、货币市场工具、权证、股票期权、股指期货、国债期货以及法律法规或中国证监会允许基金投资的其他金融工具（但须符合中国证监会相关规定）。

本基金的业绩比较基准为： $60\% \times$ 沪深 300 指数收益率 $+40\% \times$ 中证全债指数收益率。

6.4.2 会计报表的编制基础

本财务报表系按照财政部颁布的《企业会计准则—基本准则》以及其后颁布及修订的具体会计准则、应用指南、解释以及其他相关规定（以下合称“企业会计准则”）编制，同时，对于在具体会计核算和信息披露方面，也参考了中国证券投资基金业协会修订并发布的《证券投资基金会计核算业务指引》、中国证监会制定的《中国证监会关于证券投资基金估值业务的指导意见》、《公开募集证券投资基金信息披露管理办法》、《证券投资基金信息披露内容与格式准则》第 2 号《年度报告的内容与格式》、《证券投资基金信息披露编报规则》第 3 号《会计报表附注的编制及披露》、《证券投资基金信息披露 XBRL 模板第 3 号〈年度报告和中期报告〉》、其他中国证监会及中国证券投资基金业协会颁布的相关规定。

本财务报表以本基金持续经营为基础列报。

6.4.3 遵循企业会计准则及其他有关规定的声明

本财务报表符合企业会计准则的要求，真实、完整地反映了本基金于 2020 年 06 月 30 日的财务状况以及 2020 年 01 月 01 日至 2020 年 6 月 30 日期间的经营成果和净值变动情况。

6.4.4 重要会计政策和会计估计

本基金财务报表所载财务信息依照企业会计准则、《证券投资基金会计核算业务指引》和其他相关规定所厘定的主要会计政策和会计估计编制。

6.4.4.1 会计年度

本基金会计年度采用公历年度，即每年 1 月 1 日起至 12 月 31 日止。

6.4.4.2 记账本位币

本基金记账本位币和编制本财务报表所采用的货币均为人民币。除有特别说明外，均以人民币元为单位表示。

6.4.4.3 金融资产和金融负债的分类

金融工具是指形成本基金的金融资产（或负债），并形成其他单位的金融负债（或资产）或权益工具的合同。

(1) 金融资产分类

本基金的金融资产于初始确认时分为以下两类：以公允价值计量且其变动计入当期损益的金融资产及贷款和应收款项；

本基金目前持有的以公允价值计量且其变动计入当期损益的金融资产主要包括股票投资和债券投资。

(2) 金融负债分类

本基金的金融负债于初始确认时归类为以公允价值计量且其变动计入当期损益的金融负债和其他金融负债。本基金目前持有的金融负债划分为其他金融负债。

6.4.4.4 金融资产和金融负债的初始确认、后续计量和终止确认

本基金于成为金融工具合同的一方时确认一项金融资产或金融负债。

划分为以公允价值计量且其变动计入当期损益的金融资产的股票和债券等，按照取得时的公允价值作为初始确认金额，相关的交易费用在发生时计入当期损益；

在持有以公允价值计量且其变动计入当期损益的金融资产期间取得的利息或现金股利，应当确认为当期收益。每日，本基金将以公允价值计量且其变动计入当期损益的金融资产或金融负债的公允价值变动计入当期损益；

处置该金融资产或金融负债时，其公允价值与初始入账金额之间的差额应确认为投资收益，同时调整公允价值变动收益；

当收取该金融资产现金流量的合同权利终止，或该收取金融资产现金流量的权利已转移，且符合金融资产转移的终止确认条件的，金融资产将终止确认；

当金融负债的现时义务全部或部分已经解除的，该金融负债或其一部分将终止确认；

本基金已将金融资产所有权上几乎所有的风险和报酬转移给转入方的，终止确认该金融资产；保留了金融资产所有权上几乎所有的风险和报酬的，不终止确认该金融资产；本基金既没有转移也没有保留金融资产所有权上几乎所有的风险和报酬的，分别下列情况处理：放弃了对该金融资

产控制的，终止确认该金融资产并确认产生的资产和负债；未放弃对该金融资产控制的，按照其继续涉入所转移金融资产的程度确认有关金融资产，并相应确认有关负债。

本基金主要金融工具的成本计价方法具体如下：

(1) 股票投资

买入股票于成交日确认为股票投资，股票投资成本按成交日应支付的全部价款扣除交易费用入账；

卖出股票于成交日确认股票投资收益，卖出股票的成本按移动加权平均法于成交日结转；

(2) 债券投资

买入债券于成交日确认为债券投资。债券投资成本按成交日应支付的全部价款扣除交易费用入账，其中所包含的债券应收利息单独核算，不构成债券投资成本；

买入零息债券视同到期一次性还本付息的附息债券，根据其发行价、到期价和发行期限按直线法推算内含票面利率后，按上述会计处理方法核算；

卖出债券于成交日确认债券投资收益，卖出债券的成本按移动加权平均法结转；

(3) 权证投资

买入权证于成交日确认为权证投资。权证投资成本按成交日应支付的全部价款扣除交易费用后入账；

卖出权证于成交日确认衍生工具投资收益，卖出权证的成本按移动加权平均法于成交日结转；

(4) 股指/国债期货投资

买入或卖出股指/国债期货投资于成交日确认为股指/国债期货投资。股指/国债期货初始合约价值按成交金额确认；

股指/国债期货平仓于成交日确认衍生工具投资收益，股指/国债期货的初始合约价值按移动加权平均法于成交日结转；

(5) 分离交易可转债

申购新发行的分离交易可转债于获得日，按可分离权证公允价值占分离交易可转债全部公允价值的比例将购买分离交易可转债实际支付全部价款的一部分确认为权证投资成本，按实际支付的全部价款扣减可分离权证确定的成本确认债券成本；

上市后，上市流通的债券和权证分别按上述(2)、(3)中相关原则进行计算；

(6) 回购协议

本基金持有的回购协议（封闭式回购），以成本列示，按实际利率（当实际利率与合同利率差异较小时，也可以用合同利率）在实际持有期间内逐日计提利息。

6.4.4.5 金融资产和金融负债的估值原则

公允价值，是指市场参与者在计量日发生的有序交易中，出售一项资产所能收到或者转移一项负债所需支付的价格。本基金以公允价值计量相关资产或负债，假定出售资产或者转移负债的有序交易在相关资产或负债的主要市场进行；不存在主要市场的，本基金假定该交易在相关资产或负债的最有利市场进行。主要市场（或最有利市场）是本基金在计量日能够进入的交易市场。本基金采用市场参与者在对该资产或负债定价时为实现其经济利益最大化所使用的假设。

在财务报表中以公允价值计量或披露的资产和负债，根据对公允价值计量整体而言具有重要意义的最低层次输入值，确定所属的公允价值层次：第一层次输入值，在计量日能够取得的相同资产或负债在活跃市场上未经调整的报价；第二层次输入值，除第一层次输入值外相关资产或负债直接或间接可观察的输入值；第三层次输入值，相关资产或负债的不可观察输入值。

每个资产负债表日，本基金对在财务报表中确认的持续以公允价值计量的资产和负债进行重新评估，以确定是否在公允价值计量层次之间发生转换。

本基金持有的金融工具按如下原则确定公允价值并进行估值：

(1) 存在活跃市场的金融工具，按照估值日能够取得的相同资产或负债在活跃市场上未经调整的报价作为公允价值；估值日无报价且最近交易日后未发生影响公允价值计量的重大事件的，应采用最近交易日的报价确定公允价值。有充足证据表明估值日或最近交易日的报价不能真实反映公允价值的，应对报价进行调整，确定公允价值。

与上述投资品种相同，但具有不同特征的，应以相同资产或负债的公允价值为基础，并在估值技术中考虑不同特征因素的影响。特征是指对资产出售或使用的限制等，如果该限制是针对资产持有者的，那么在估值技术中不应将该限制作为特征考虑。此外，基金管理人不应考虑因大量持有相关资产或负债所产生的溢价或折价；

(2) 不存在活跃市场的金融工具，应采用在当前情况下适用并且有足够可利用数据和其他信息支持的估值技术确定公允价值。采用估值技术确定公允价值时，应优先使用可观察输入值，只有在无法取得相关资产或负债可观察输入值或取得不切实可行的情况下，才使用不可观察输入值；

(3) 如有确凿证据表明按上述方法进行估值不能客观反映其公允价值的，基金管理人可根据具体情况与基金托管人商定后，按最能反映公允价值的方法估值；

(4) 如有新增事项，按国家最新规定估值。

6.4.4.6 金融资产和金融负债的抵销

当本基金具有抵销已确认金融资产和金融负债的法定权利，且该种法定权利现在是可执行的，同时本基金计划以净额结算或同时变现该金融资产和清偿该金融负债时，金融资产和金融负债以

相互抵销后的金额在资产负债表内列示。除此以外，金融资产和金融负债在资产负债表内分别列示，不予相互抵销。

6.4.4.7 实收基金

实收基金为对外发行的基金份额总额所对应的金额。由于申购和赎回引起的实收基金份额变动分别于基金申购确认日及基金赎回确认日确认。上述申购和赎回分别包括基金转换所引起的转入基金的实收基金增加和转出基金的实收基金减少。

6.4.4.8 损益平准金

损益平准金包括已实现损益平准金和未实现损益平准金。已实现损益平准金指在申购或赎回基金份额时，申购或赎回款项中包含的按累计未分配的已实现收益/（损失）占基金净值比例计算的金额。未实现损益平准金指在申购或赎回基金份额时，申购或赎回款项中包含的按累计未实现利得/（损失）占基金净值比例计算的金额。损益平准金于基金申购确认日或基金赎回确认日确认。

未实现损益平准金与已实现损益平准金均在“损益平准金”科目中核算，并于期末全额转入“未分配利润/（累计亏损）”。

6.4.4.9 收入/(损失)的确认和计量

(1) 存款利息收入按存款的本金与适用的利率逐日计提的金额入账。若提前支取定期存款，按协议规定的利率及持有期重新计算存款利息收入，并根据提前支取所实际收到的利息收入与账面已确认的利息收入的差额确认利息损失，列入利息收入减项，存款利息收入以净额列示；

(2) 债券利息收入按债券票面价值与票面利率或内含票面利率计算的金额扣除应由债券发行企业代扣代缴的个人所得税后的净额确认，在债券实际持有期内逐日计提；

(3) 资产支持证券利息收入按证券票面价值与票面利率计算的金额，扣除应由资产支持证券发行企业代扣代缴的个人所得税后的净额确认，在证券实际持有期内逐日计提；

(4) 买入返售金融资产收入，按买入返售金融资产的成本及实际利率（当实际利率与合同利率差异较小时，也可以用合同利率），在回购期内逐日计提；

(5) 股票投资收益/（损失）于卖出股票成交日确认，并按卖出股票成交金额与其成本的差额入账；

(6) 债券投资收益/（损失）于成交日确认，并按成交总额与其成本、应收利息的差额入账；

(7) 资产支持证券投资收益/（损失）于成交日确认，并按成交总额与其成本、应收利息的差额入账；

(8) 股指/国债期货投资收益/（损失）于平仓日确认，并按平仓成交金额与其初始合约价值的差

额入账；

(9) 权证收益/（损失）于卖出权证成交日确认，并按卖出权证成交金额与其成本的差额入账；

(10) 股利收益于除息日确认，并按上市公司宣告的分红派息比例计算的金额扣除应由上市公司代扣代缴的个人所得税后的净额入账；

(11) 公允价值变动收益/（损失）系本基金持有的以公允价值计量且其变动计入当期损益的金融资产、以公允价值计量且其变动计入当期损益的金融负债等公允价值变动形成的应计入当期损益的利得或损失；

(12) 其他收入在主要风险和报酬已经转移给对方，经济利益很可能流入且金额可以可靠计量的时候确认。

6.4.4.10 费用的确认和计量

本基金的管理人报酬、托管费及销售服务费等在费用涵盖期间按基金合同或相关公告约定的费率和计算方法逐日确认。

其他金融负债在持有期间确认的利息支出按实际利率法计算，实际利率法与直线法差异较小的则按直线法计算。

6.4.4.11 基金的收益分配政策

(1) 本基金收益分配方式分两种：现金分红与红利再投资，投资者可选择现金红利或将现金红利自动转为相应类别的基金份额进行再投资；若投资者不选择，本基金默认的收益分配方式是现金分红；基金份额持有人可对 A 类基金份额和 C 类基金份额分别选择不同的分红方式。选择采取红利再投资形式的，红利再投资的份额免收申购费。同一投资人在同一销售机构持有的同一类别的基金份额只能选择一种分红方式；

(2) 基金收益分配后基金份额净值不能低于面值；即基金收益分配基准日的基金份额净值减去每单位该类别基金份额收益分配金额后不能低于面值；

(3) 在不违背法律法规及合同的规定，且对基金份额持有人利益无实质不利影响的前提下，基金管理人经与基金托管人协商一致，可在中国证监会允许的条件下调整基金收益的分配原则，不需召开基金份额持有人大会；

(4) 本基金同一类别的每一基金份额享有同等分配权；

(5) 法律法规或监管机关另有规定的，从其规定。

6.4.4.12 其他重要的会计政策和会计估计

本基金本报告期无需要说明的其他重要会计政策和会计估计事项。

6.4.5 会计政策和会计估计变更以及差错更正的说明

6.4.5.1 会计政策变更的说明

本基金本报告期无会计政策变更。

6.4.5.2 会计估计变更的说明

本基金本报告期无会计估计变更。

6.4.5.3 差错更正的说明

本基金本报告期无重大会计差错的内容和更正金额。

6.4.6 税项

6.4.6.1 增值税

根据财政部、国家税务总局财税[2016]36 号文《关于全面推开营业税改增值税试点的通知》的规定，经国务院批准，自 2016 年 5 月 1 日起在全国范围内全面推开营业税改征增值税试点，金融业纳入试点范围，由缴纳营业税改为缴纳增值税。对证券投资基金（封闭式证券投资基金，开放式证券投资基金）管理人运用基金买卖股票、债券的转让收入免征增值税；国债、地方政府债利息收入以及金融同业往来利息收入免征增值税；存款利息收入不征收增值税；

根据财政部、国家税务总局财税[2016]46 号文《关于进一步明确全面推开营改增试点金融业有关政策的通知》的规定，金融机构开展的质押式买入返售金融商品业务及持有政策性金融债券取得的利息收入属于金融同业往来利息收入；

根据财政部、国家税务总局财税[2016]70 号文《关于金融机构同业往来等增值税政策的补充通知》的规定，金融机构开展的买断式买入返售金融商品业务、同业存款、同业存单以及持有金融债券取得的利息收入属于金融同业往来利息收入；

根据财政部、国家税务总局财税[2016]140 号文《关于明确金融、房地产开发、教育辅助服务等增值税政策的通知》的规定，资管产品运营过程中发生的增值税应税行为，以资管产品管理人为增值税纳税人；

根据财政部、国家税务总局财税[2017]56 号文《关于资管产品增值税有关问题的通知》的规定，自 2018 年 1 月 1 日起，资管产品管理人运营资管产品过程中发生的增值税应税行为（以下简称“资管产品运营业务”），暂适用简易计税方法，按照 3% 的征收率缴纳增值税，资管产品管理人未分别核算资管产品运营业务和其他业务的销售额和增值税应纳税额的除外。资管产品管理人可选择分别或汇总核算资管产品运营业务销售额和增值税应纳税额。对资管产品在 2018 年 1 月 1 日前运营过程中发生的增值税应税行为，未缴纳增值税的，不再缴纳；已缴纳增值税的，已纳税

额从资管产品管理人以后月份的增值税应纳税额中抵减；

根据财政部、国家税务总局财税[2017]90 号文《关于租入固定资产进项税额抵扣等增值税政策的通知》的规定，自 2018 年 1 月 1 日起，资管产品管理人运营资管产品提供的贷款服务、发生的部分金融商品转让业务，按照以下规定确定销售额：提供贷款服务，以 2018 年 1 月 1 日起产生的利息及利息性质的收入为销售额；转让 2017 年 12 月 31 日前取得的股票（不包括限售股）、债券、基金、非货物期货，可以选择按照实际买入价计算销售额，或者以 2017 年最后一个交易日的股票收盘价（2017 年最后一个交易日处于停牌期间的股票，为停牌前最后一个交易日收盘价）、债券估值（中债金融估值中心有限公司或中证指数有限公司提供的债券估值）、基金份额净值、非货物期货结算价格作为买入价计算销售额。

6.4.6.2 城市维护建设税、教育费附加、地方教育附加

根据《中华人民共和国城市维护建设税暂行条例（2011 年修订）》、《征收教育费附加的暂行规定（2011 年修订）》及相关地方教育附加的征收规定，凡缴纳消费税、增值税、营业税的单位和个人，都应当依照规定缴纳城市维护建设税、教育费附加（除按照相关规定缴纳农村教育事业费附加的单位外）及地方教育费附加。

6.4.6.3 企业所得税

根据财政部、国家税务总局财税[2004]78 号文《关于证券投资基金税收政策的通知》的规定，自 2004 年 1 月 1 日起，对证券投资基金（封闭式证券投资基金，开放式证券投资基金）管理人运用基金买卖股票、债券的差价收入，继续免征企业所得税；

根据财政部、国家税务总局财税[2008]1 号文《关于企业所得税若干优惠政策的通知》的规定，对证券投资基金从证券市场中取得的收入，包括买卖股票、债券的差价收入，股权的股息、红利收入，债券的利息收入及其他收入，暂不征收企业所得税。

6.4.6.4 个人所得税

根据财政部、国家税务总局财税[2008]132 号文《财政部、国家税务总局关于储蓄存款利息所得有关个人所得税政策的通知》的规定，自 2008 年 10 月 9 日起，对储蓄存款利息所得暂免征收个人所得税。

6.4.7 重要财务报表项目的说明

6.4.7.1 银行存款

单位：人民币元

项目	本期末 2020年6月30日
活期存款	7,358,790.54
定期存款	-
其中：存款期限1个月以内	-
存款期限1-3个月	-
存款期限3个月以上	-
其他存款	-
合计：	7,358,790.54

6.4.7.2 交易性金融资产

单位：人民币元

项目	本期末 2020年6月30日		
	成本	公允价值	公允价值变动
股票	99,098,385.61	107,264,348.43	8,165,962.82
贵金属投资-金交所 黄金合约	-	-	-
债券	交易所市场	-	-
	银行间市场	-	-
	合计	-	-
资产支持证券	-	-	-
基金	-	-	-
其他	-	-	-
合计	99,098,385.61	107,264,348.43	8,165,962.82

注：1、偏离金额=影子定价-摊余成本。 2、偏离度=偏离金额/摊余成本法确定的基金资产净值。

6.4.7.3 衍生金融资产/负债

本基金本报告期末未持有衍生金融资产/负债。

6.4.7.4 买入返售金融资产

6.4.7.4.1 各项买入返售金融资产期末余额

本基金本报告期末未持有买入返售金融资产。

6.4.7.4.2 期末买断式逆回购交易中取得的债券

本基金本报告期末未持有买断式逆回购交易中取得的债券。

6.4.7.5 应收利息

单位：人民币元

项目	本期末 2020年6月30日
应收活期存款利息	618.49
应收定期存款利息	-
应收其他存款利息	-
应收结算备付金利息	73.62
应收债券利息	-
应收资产支持证券利息	-
应收买入返售证券利息	-
应收申购款利息	5.42
应收黄金合约拆借孳息	-
应收出借证券利息	-
其他	20.88
合计	718.41

6.4.7.6 其他资产

本基金本报告期末未持有其他资产。

6.4.7.7 应付交易费用

单位：人民币元

项目	本期末 2020年6月30日
交易所市场应付交易费用	180,933.81
银行间市场应付交易费用	-
合计	180,933.81

6.4.7.8 其他负债

单位：人民币元

项目	本期末 2020年6月30日
应付券商交易单元保证金	-
应付赎回费	23.25
应付证券出借违约金	-

预提费用	89,507.60
合计	89,530.85

6.4.7.9 实收基金

金额单位：人民币元

德邦民裕进取量化精选灵活配置混合 A		
项目	本期 2020年1月1日至2020年6月30日	
	基金份额（份）	账面金额
上年度末	91,878,628.47	91,878,628.47
本期申购	4,042,052.67	4,042,052.67
本期赎回(以“-”号填列)	-15,719,958.22	-15,719,958.22
- 基金拆分/份额折算前	-	-
基金拆分/份额折算变动份额	-	-
本期申购	-	-
本期赎回(以“-”号填列)	-	-
本期末	80,200,722.92	80,200,722.92

金额单位：人民币元

德邦民裕进取量化精选灵活配置混合 C		
项目	本期 2020年1月1日至2020年6月30日	
	基金份额（份）	账面金额
上年度末	26,063,303.41	26,063,303.41
本期申购	3,268,652.99	3,268,652.99
本期赎回(以“-”号填列)	-17,796,291.82	-17,796,291.82
- 基金拆分/份额折算前	-	-
基金拆分/份额折算变动份额	-	-
本期申购	-	-
本期赎回(以“-”号填列)	-	-
本期末	11,535,664.58	11,535,664.58

注：申购含红利再投、转换入份额，赎回含转换出份额。

6.4.7.10 未分配利润

单位：人民币元

德邦民裕进取量化精选灵活配置混合 A			
项目	已实现部分	未实现部分	未分配利润合计
上年度末	20,209,894.21	-6,269,141.83	13,940,752.38
本期利润	6,707,255.82	1,449,210.91	8,156,466.73

本期基金份额交易产生的变动数	-3,000,003.04	1,041,086.94	-1,958,916.10
其中：基金申购款	1,056,822.14	-338,754.37	718,067.77
基金赎回款	-4,056,825.18	1,379,841.31	-2,676,983.87
本期已分配利润	-	-	-
本期末	23,917,146.99	-3,778,843.98	20,138,303.01

单位：人民币元

德邦民裕进取量化精选灵活配置混合 C			
项目	已实现部分	未实现部分	未分配利润合计
上年度末	5,422,109.04	-1,770,330.19	3,651,778.85
本期利润	1,040,780.33	254,380.63	1,295,160.96
本期基金份额交易产生的变动数	-3,196,391.68	972,259.64	-2,224,132.04
其中：基金申购款	787,252.09	-361,066.75	426,185.34
基金赎回款	-3,983,643.77	1,333,326.39	-2,650,317.38
本期已分配利润	-	-	-
本期末	3,266,497.69	-543,689.92	2,722,807.77

6.4.7.11 存款利息收入

单位：人民币元

项目	本期 2020年1月1日至2020年6月30日
活期存款利息收入	27,045.85
定期存款利息收入	-
其他存款利息收入	-
结算备付金利息收入	2,752.06
其他	909.97
合计	30,707.88

6.4.7.12 股票投资收益

6.4.7.12.1 股票投资收益——买卖股票差价收入

单位：人民币元

项目	本期 2020年1月1日至2020年6月30日
卖出股票成交总额	257,426,834.76

减：卖出股票成本总额	249,313,301.47
买卖股票差价收入	8,113,533.29

6.4.7.13 债券投资收益

6.4.7.13.1 债券投资收益项目构成

注：本基金本报告期无债券投资收益。

6.4.7.13.2 债券投资收益——买卖债券差价收入

注：本基金本报告期无债券投资收益—买卖债券差价收入。

6.4.7.13.3 债券投资收益——赎回差价收入

注：本基金本报告期无债券投资收益—赎回差价收入。

6.4.7.13.4 债券投资收益——申购差价收入

注：本基金本报告期无债券投资收益—申购差价收入。

6.4.7.13.5 资产支持证券投资收益

注：本基金本报告期无资产支持证券投资收益。

6.4.7.14 贵金属投资收益

6.4.7.14.1 贵金属投资收益项目构成

注：本基金本报告期无贵金属投资收益。

6.4.7.14.2 贵金属投资收益——买卖贵金属差价收入

注：本基金本报告期无贵金属投资收益。

6.4.7.14.3 贵金属投资收益——赎回差价收入

注：本基金本报告期无贵金属投资收益。

6.4.7.14.4 贵金属投资收益——申购差价收入

注：本基金本报告期无贵金属投资收益。

6.4.7.15 衍生工具收益

6.4.7.15.1 衍生工具收益——买卖权证差价收入

注：本基金本报告期无衍生工具收益。

6.4.7.15.2 衍生工具收益——其他投资收益

注：本基金本报告期无衍生工具收益。

6.4.7.16 股利收益

单位：人民币元

项目	本期 2020年1月1日至2020年6月30日
股票投资产生的股利收益	1,076,199.55
其中：证券出借权益补偿收入	-
基金投资产生的股利收益	-
合计	1,076,199.55

6.4.7.17 公允价值变动收益

单位：人民币元

项目名称	本期 2020年1月1日至2020年6月30日
1. 交易性金融资产	1,703,591.54
——股票投资	1,703,591.54
——债券投资	-
——资产支持证券投资	-
——贵金属投资	-
——其他	-
2. 衍生工具	-
——权证投资	-
3. 其他	-
减：应税金融商品公允价值变动产生的预估 增值税	-
合计	1,703,591.54

6.4.7.18 其他收入

单位：人民币元

项目	本期 2020年1月1日至2020年6月30日
基金赎回费收入	35,916.30
转换费 A005947	22.22
合计	35,938.52

6.4.7.19 交易费用

单位：人民币元

项目	本期 2020年1月1日至2020年6月30日
交易所市场交易费用	713,614.44
银行间市场交易费用	-
交易基金产生的费用	-
其中：申购费	-
赎回费	-
合计	713,614.44

6.4.7.20 其他费用

单位：人民币元

项目	本期 2020年1月1日至2020年6月30日
审计费用	29,835.26
信息披露费	59,672.34
证券出借违约金	-
银行汇划费用	155.00
债券帐户维护费	9,000.00
合计	98,662.60

6.4.8 或有事项、资产负债表日后事项的说明

6.4.8.1 或有事项

截至资产负债表日，本基金无需要说明的重大或有事项。

6.4.8.2 资产负债表日后事项

截至财务报表批准日，本基金无需要披露的资产负债表日后事项。

6.4.9 关联方关系

6.4.9.1 本报告期存在控制关系或其他重大利害关系的关联方发生变化的情况

本报告期内未发生与本基金存在控制关系或其他重大利害关系的关联方发生变化的情况。

6.4.9.2 本报告期与基金发生关联交易的各关联方

关联方名称	与本基金的关系
-------	---------

德邦基金管理有限公司（“德邦基金”）	基金管理人、注册登记机构、基金销售机构
中国民生银行股份有限公司（“民生银行”）	基金托管人、基金代销机构
德邦证券股份有限公司（“德邦证券”）	基金管理人的股东、基金代销机构
德邦创新资本有限责任公司（“德邦创新资本”）	基金管理人的子公司

6.4.10 本报告期及上年度可比期间的关联方交易

下述关联交易均在正常业务范围内按一般商业条款订立。

6.4.10.1 通过关联方交易单元进行的交易

6.4.10.1.1 股票交易

注：本基金本报告期及上年度可比期间均未通过关联方交易单元进行股票交易。

6.4.10.1.2 债券交易

注：本基金本报告期及上年度可比期间均未通过关联方交易单元进行债券交易。

6.4.10.1.3 债券回购交易

注：本基金本报告期及上年度可比期间均未通过关联方交易单元进行债券回购交易。

6.4.10.1.4 权证交易

注：本基金本报告期及上年度可比期间均未通过关联方交易单元进行权证交易。

6.4.10.1.5 应支付关联方的佣金

注：本基金本报告期无应支付关联方的佣金。

6.4.10.2 关联方报酬

6.4.10.2.1 基金管理费

单位：人民币元

项目	本期 2020年1月1日至2020年6 月30日	上年度可比期间 2019年1月1日至2019年6月30 日
当期发生的基金应支付的管理费	578,746.65	989,422.90
其中：支付销售机构的客户维护费	52,822.06	326,293.34

注：本基金的基金管理费按前一日基金资产净值 1.5% 的年费率计提。其计算公式为：

$$H = E \times 1.5\% / \text{当年天数}$$

H 为每日应计提的基金管理费

E 为前一日的基金资产净值

6.4.10.2.2 基金托管费

单位：人民币元

项目	本期	上年度可比期间
	2020 年 1 月 1 日至 2020 年 6 月 30 日	2019 年 1 月 1 日至 2019 年 6 月 30 日
当期发生的基金应支付的托管费	86,812.05	131,923.06

注：本基金的托管费按前一日基金资产净值的 0.15% 的年费率计提。托管费的计算方法如下：

$$H = E \times 0.15\% \div \text{当年天数}$$

H 为每日应计提的基金托管费

E 为前一日的基金资产净值

基金托管费每日计提，逐日累计至每月月末，按月支付。

6.4.10.2.3 销售服务费

单位：人民币元

获得销售服务费的各关联方名称	本期		
	2020 年 1 月 1 日至 2020 年 6 月 30 日		
	当期发生的基金应支付的销售服务费		
	德邦民裕进取量化精选灵活配置混合 A	德邦民裕进取量化精选灵活配置混合 C	合计
德邦基金	-	6,453.32	6,453.32
德邦证券	-	1,363.44	1,363.44
民生银行	-	21,309.77	21,309.77
合计	-	29,126.53	29,126.53
获得销售服务费的各关联方名称	上年度可比期间		
	2019 年 1 月 1 日至 2019 年 6 月 30 日		
	当期发生的基金应支付的销售服务费		
	德邦民裕进取量化精选灵活配置混合 A	德邦民裕进取量化精选灵活配置混合 C	合计
德邦基金	-	19,129.93	19,129.93
德邦证券	-	2,291.52	2,291.52
民生银行	-	68,173.22	68,173.22
合计	-	89,594.67	89,594.67

注：本基金 A 类基金份额不收取销售服务费，C 类基金份额的销售服务费按前一日 C 类基金份额

的基金资产净值的 0.4% 年费率计提。销售服务费的计算方式如下：

$$H = E * 0.4\% \div \text{当年天数}$$

H 为 C 类基金份额每日应计提的销售服务费

E 为 C 类基金份额前一日基金资产净值

销售服务费每日计算，逐日累计至每月月末，按月支付。

6.4.10.3 与关联方进行银行间同业市场的债券(含回购)交易

注：本基金本报告期末及上年度可比期间均未与关联方进行银行间同业市场的债券(含回购)交易。

6.4.10.4 报告期内转融通证券出借业务发生重大关联交易事项的说明

6.4.10.4.1 与关联方通过约定申报方式进行的适用固定期限费率的证券出借业务的情况

注：本基金本报告期末无证券出借业务。

6.4.10.4.2 与关联方通过约定申报方式进行的适用市场化期限费率的证券出借业务的情况

注：本基金本报告期末无证券出借业务。

6.4.10.5 各关联方投资本基金的情况

6.4.10.5.1 报告期内基金管理人运用固有资金投资本基金的情况

份额单位：份

项目	本期 2020 年 1 月 1 日至 2020 年 6 月 30 日	
	德邦民裕进取量化精选灵活配置混合 A	德邦民裕进取量化精选灵活配置混合 C
基金合同生效日（2018 年 6 月 22 日）持有的基金份额	-	-
报告期初持有的基金份额	17,910,637.67	-
报告期间申购/买入总份额	-	-
报告期间因拆分变动份额	-	-
减：报告期间赎回/卖出总份额	-	-
报告期末持有的基金份额	17,910,637.67	-
报告期末持有的基金份额占基金总份额比例	22.3323%	-

项目	上年度可比期间
----	---------

	2019 年 1 月 1 日至 2019 年 6 月 30 日	
	德邦民裕进取量化精选灵活配置混合 A	德邦民裕进取量化精选灵活配置混合 C
基金合同生效日（2018 年 6 月 22 日）持有的基金份额	-	-
报告期初持有的基金份额	8,849,517.16	-
报告期间申购/买入总份额	-	-
报告期间因拆分变动份额	-	-
减：报告期间赎回/卖出总份额	4,000,995.19	-
报告期末持有的基金份额	4,848,521.97	-
报告期末持有的基金份额占基金总份额比例	11.6360%	-

6.4.10.5.2 报告期末除基金管理人之外的其他关联方投资本基金的情况

份额单位：份

德邦民裕进取量化精选灵活配置混合 A				
关联方名称	本期末 2020 年 6 月 30 日		上年度末 2019 年 12 月 31 日	
	持有的 基金份额	持有的基金份额 占基金总份额的 比例	持有的 基金份额	持有的基金份额 占基金总份额的 比例
德邦创新资本 有限责任公司	10,003,500.00	12.47%	10,003,500.00	10.89%

6.4.10.6 由关联方保管的银行存款余额及当期产生的利息收入

单位：人民币元

关联方 名称	本期 2020 年 1 月 1 日至 2020 年 6 月 30 日		上年度可比期间 2019 年 1 月 1 日至 2019 年 6 月 30 日	
	期末余额	当期利息收入	期末余额	当期利息收入
民生银行	7,358,790.54	27,045.85	5,289,089.32	37,399.07

6.4.10.7 本基金在承销期内参与关联方承销证券的情况

注：本基金本报告期及上年度可比期间均未发生在承销期内参与关联方承销证券的情况。

6.4.10.8 其他关联交易事项的说明

注：本基金本报告期末及上年度可比期间均未发生其它关联交易事项。

6.4.11 利润分配情况

注：本基金于本报告期末进行利润分配。

6.4.12 期末（2020年6月30日）本基金持有的流通受限证券**6.4.12.1 因认购新发/增发证券而于期末持有的流通受限证券**

金额单位：人民币元

6.4.12.1.1 受限证券类别：股票										
证券代码	证券名称	成功认购日	可流通日	流通受限类型	认购价格	期末估值单价	数量 (单位：股)	期末成本总额	期末估值总额	备注
688568	中科星图	2020年6月30日	2020年7月8日	新股流通受限	16.21	16.21	3,650	59,166.50	59,166.50	-
688277	天智航	2020年6月24日	2020年7月7日	新股流通受限	12.04	12.04	4,374	52,662.96	52,662.96	-
688027	国盾量子	2020年6月30日	2020年7月9日	新股流通受限	36.18	36.18	1,226	44,356.68	44,356.68	-
688528	秦川物联	2020年6月19日	2020年7月1日	新股流通受限	11.33	11.33	3,855	43,677.15	43,677.15	-
688377	迪威尔	2020年6月29日	2020年7月8日	新股流通受限	16.42	16.42	2,533	41,591.86	41,591.86	-
688600	皖仪科技	2020年6月23日	2020年7月3日	新股流通受限	15.50	15.50	2,460	38,130.00	38,130.00	-
300845	捷安高科	2020年6月24日	2020年7月3日	新股流通受限	17.63	17.63	470	8,286.10	8,286.10	-
300843	胜蓝股份	2020年6月23日	2020年7月2日	新股流通受限	10.01	10.01	751	7,517.51	7,517.51	-
300846	首都在线	2020年6月22日	2020年7月1日	新股流通受限	3.37	3.37	1,131	3,811.47	3,811.47	-

688278	特宝生物	2020年1月9日	2020年7月17日	新股流通受限	8.24	67.73	8,636	71,160.64	584,916.28	-
688026	洁特生物	2020年1月15日	2020年7月22日	新股流通受限	16.49	83.32	4,156	68,532.44	346,277.92	-
688085	三友医疗	2020年3月30日	2020年10月9日	新股流通受限	20.96	67.62	2,818	59,065.28	190,553.16	-
688080	映翰通	2020年2月3日	2020年8月12日	新股流通受限	27.63	86.78	1,920	53,049.60	166,617.60	-
688100	威胜信息	2020年1月9日	2020年7月21日	新股流通受限	13.78	25.92	6,142	84,636.76	159,200.64	-
688186	广大特材	2020年1月23日	2020年8月11日	新股流通受限	17.16	34.15	3,901	66,941.16	133,219.15	-

6.4.12.2 期末持有的暂时停牌等流通受限股票

注：本基金本报告期末未持有暂时停牌等流通受限股票。

6.4.12.3 期末债券正回购交易中作为抵押的债券

6.4.12.3.1 银行间市场债券正回购

截至本报告期末 2020 年 6 月 30 日止，本基金未持有银行间市场债券正回购交易中作为质押的债券。

6.4.12.3.2 交易所市场债券正回购

截至本报告期末 2020 年 6 月 30 日止，本基金未持有交易所市场债券正回购交易中作为质押的债券。

6.4.12.4 期末参与转融通证券出借业务的证券

注：本基金本期末无转融通出借业务。

6.4.13 金融工具风险及管理

6.4.13.1 风险管理政策和组织架构

本基金在日常经营活动中涉及的财务风险主要包括信用风险、流动性风险及市场风险。本基金管理人制定了政策和程序来识别及分析这些风险，并设定适当的风险限额及内部控制流程，通过可靠的管理及信息系统持续监控上述各类风险。

本基金管理人奉行全面风险管理、全员风险管理，公司构建了分工明确、相互协作、彼此制约的风险管理组织架构体系。董事会负责公司整体经营风险的管理，对公司建立风险管理体系和维持其有效性承担最终责任。董事会下设风险管理委员会，协助董事会进行风险管理，风险管理委员会负责起草公司风险管理战略，审议、监督、检查、评估公司经营管理与受托投资的风险控制状况。经理层负责落实董事会拟定的风险管理政策，并对风险控制的有效执行承担责任。经理层下设风险控制委员会，协助经理层进行风险控制，风险控制委员会负责组织风险管理体系的建设，确定风险管理原则、目标和方法，审议风险管理制度和流程，指导重大风险事件的处理。督察长负责监督检查公司风险管理工作的执行情况，评价公司内部风险控制制度的合法性、合规性和有效性，并向董事会报告。监察稽核部门为日常风险管理的执行部门，主要负责对公司经营管理和受托投资风险的预警和事中控制，对有关风险进行分析并向经理层汇报。公司各部门是风险控制措施的执行部门，负责识别和控制业务活动中潜在风险，做好风险的事先防范。

本基金管理人对于金融工具的风险管理方法主要是通过定性分析和定量分析的方法去估测各种风险产生的可能损失。从定性分析的角度出发，判断风险损失的严重程度和出现同类风险损失的频度。而从定量分析的角度出发，根据本基金的投资目标，结合基金资产所运用金融工具特征通过特定的风险量化指标、模型，及时可靠地对各种风险进行监督、检查和评估，并通过相应决策，将风险控制在可承受的范围内。

6.4.13.2 信用风险

信用风险是指基金在交易过程中因交易对手未履行合约责任，或者基金所投资证券之发行人出现违约、拒绝支付到期本息，导致基金资产损失和收益变化的风险。本基金均投资于具有良好信用等级的证券，且通过分散化投资以分散信用风险。本基金投资于一家公司发行的证券市值不超过基金资产净值的 10%，且本基金管理人管理的全部基金持有一家公司的证券不得超过该证券的 10%。

本基金的银行存款均存放于信用良好的银行，申购交易均通过具有基金销售资格的金融机构

进行。另外，在交易所进行的交易均与中国证券登记结算有限责任公司完成证券交收和款项清算，因此违约风险发生的可能性很小；本基金在进行银行间同业市场交易前均对交易对手进行信用评估，以控制相应的信用风险。

6.4.13.2.1 按短期信用评级列示的债券投资

本基金本报告期末以及上年度末均未持有按短期信用评级列示的债券。

6.4.13.2.2 按短期信用评级列示的资产支持证券投资

本基金本报告期末以及上年度末均未持有按短期信用评级列示的资产支持证券。

6.4.13.2.3 按短期信用评级列示的同业存单投资

本基金本报告期末以及上年度末均未持有按短期信用评级列示的同业存单。

6.4.13.2.4 按长期信用评级列示的债券投资

本基金本报告期末以及上年度末未持有按长期信用评级列示的债券投资。

6.4.13.2.5 按长期信用评级列示的资产支持证券投资

本基金本报告期末以及上年度末均未持有按长期信用评级列示的资产支持证券。

6.4.13.2.6 按长期信用评级列示的同业存单投资

本基金本报告期末以及上年度末均未持有按长期信用评级列示的同业存单。

6.4.13.3 流动性风险

流动性风险，是指在履行以交付现金或其他金融资产的方式结算的义务时发生资金短缺的风险。对于本基金而言，体现在所持金融工具变现的难易程度。本基金的流动性风险一方面来自于基金份额持有人可随时要求赎回其持有的基金份额，另一方面来自于投资品种所处的交易市场不活跃而带来的变现困难。

6.4.13.3.1 报告期内本基金组合资产的流动性风险分析

本基金的基金管理人严格按照《公开募集证券投资基金运作管理办法》及《公开募集开放式证券投资基金流动性风险管理规定》等有关法规的要求建立健全开放式基金流动性风险管理的内部控制体系，审慎评估各类资产的流动性，针对性制定流动性风险管理措施，对本基金组合资产的流动性风险进行管理。本基金的基金管理人采用监控基金组合资产持仓集中度指标、逆回购交易的到期日与交易对手的集中度、流动性受限资产比例、基金组合资产中 7 个工作日可变现资产的可变现价值以及压力测试等方式防范流动性风险。并于开放日对本基金的申购赎回情况进行监

控，保持基金投资组合中的可用现金头寸与之相匹配，确保本基金资产的变现能力与投资者赎回需求的匹配与平衡。本基金的基金管理人在基金合同中设计了巨额赎回条款，约定在非常情况下赎回申请的处理方式，控制因开放申购赎回模式带来的流动性风险，有效保障基金持有人利益。

本基金所持的所有证券均在证券交易所或银行间同业市场交易；因此，除在附注 6.4.12 中列示的本基金于期末持有的流通受限证券外，本期末本基金的其他资产均能及时变现。此外，本基金可通过卖出回购金融资产方式借入短期资金应对流动性需求，其上限一般不超过基金持有的债券资产的公允价值。

本报告期内，本基金未发生重大流动性风险事件。

6.4.13.4 市场风险

市场风险是指基金所持金融工具的公允价值或未来现金流量因所处市场各类价格因素的变动而发生波动的风险，包括利率风险、外汇风险和其他价格风险。

6.4.13.4.1 利率风险

利率风险是指基金的财务状况和现金流量因市场利率变动而发生波动的风险。本基金的生息资产主要为银行存款、结算备付金及存出保证金等。

6.4.13.4.1.1 利率风险敞口

单位：人民币元

本期末 2020年6月30 日	1个月以内	1-3个月	3个月-1 年	1-5年	5年以上	不计息	合计
资产							
银行存款	7,358,790.54	-	-	-	-	-	7,358,790.54
结算备付金	181,813.91	-	-	-	-	-	181,813.91
存出保证金	51,438.69	-	-	-	-	-	51,438.69
交易性金融资产	-	-	-	-	-	107,264,348.43	107,264,348.43
应收证券清算款	-	-	-	-	-	617,903.58	617,903.58
应收利息	-	-	-	-	-	718.41	718.41
应收申购款	-	-	-	-	-	1,033,058.54	1,033,058.54
其他资产	-	-	-	-	-	-	-
资产总计	7,592,043.14	-	-	-	-	108,916,028.96	116,508,072.10
负债							
应付证券清算	-	-	-	-	-	934,840.72	934,840.72

款							
应付赎回款	-	-	-	-	-	595,007.74	595,007.74
应付管理人报酬	-	-	-	-	-	91,824.41	91,824.41
应付托管费	-	-	-	-	-	13,773.67	13,773.67
应付销售服务费	-	-	-	-	-	4,662.62	4,662.62
应付交易费用	-	-	-	-	-	180,933.81	180,933.81
其他负债	-	-	-	-	-	89,530.85	89,530.85
负债总计	-	-	-	-	-	1,910,573.82	1,910,573.82
利率敏感度缺口	7,592,043.14	-	-	-	-	-107,005,455.14	114,597,498.28
上年度末 2019年12月31日	1个月以内	1-3个月	3个月-1年	1-5年	5年以上	不计息	合计
资产							
银行存款	8,737,632.61	-	-	-	-	-	8,737,632.61
结算备付金	901,189.82	-	-	-	-	-	901,189.82
存出保证金	129,206.24	-	-	-	-	-	129,206.24
交易性金融资产	-	-	-	-	-	-127,058,073.07	127,058,073.07
应收利息	-	-	-	-	-	6,777.33	6,777.33
应收申购款	-	-	-	-	-	988.18	988.18
资产总计	9,768,028.67	-	-	-	-	-127,065,838.58	136,833,867.25
负债							
应付赎回款	-	-	-	-	-	602,904.50	602,904.50
应付管理人报酬	-	-	-	-	-	120,801.81	120,801.81
应付托管费	-	-	-	-	-	18,120.28	18,120.28
应付销售服务费	-	-	-	-	-	12,815.96	12,815.96
应付交易费用	-	-	-	-	-	363,725.62	363,725.62
其他负债	-	-	-	-	-	181,035.97	181,035.97
负债总计	-	-	-	-	-	1,299,404.14	1,299,404.14
利率敏感度缺口	9,768,028.67	-	-	-	-	-125,766,434.44	135,534,463.11

注：表中所示为本基金资产及负债的公允价值，并按照合约规定的利率重新定价日或到期日孰早者予以分类。

6.4.13.4.1.2 利率风险的敏感性分析

于2020年6月30日，本基金未持有交易性债券投资（2019年12月31日：同），银行存款、结算备付金以及存出保证金均以活期存款利率或相对固定的利率计息，假定利率变动仅影响该类

资产的未来收益，而对其本身的公允价值无重大影响，因此市场利率的变动对于本基金资产净值无重大影响（2019 年 12 月 31 日：同）。

6.4.13.4.2 外汇风险

外汇风险是指金融工具的公允价值或未来现金流量因外汇汇率变动而发生波动的风险。本基金的所有资产及负债以人民币计价，因此无重大外汇风险。

6.4.13.4.3 其他价格风险

本基金所面临的其他价格风险主要系市场价格风险。市场价格风险是指基金所持金融工具的公允价值或未来现金流量因除市场利率和外汇汇率以外的市场价格因素变动而发生波动的风险。本基金主要投资于证券交易所上市的股票，所面临的最大市场价格风险由所持有的金融工具的公允价值决定。本基金通过投资组合的分散化降低市场价格风险。

6.4.13.4.3.1 其他价格风险敞口

金额单位：人民币元

项目	本期末 2020 年 6 月 30 日		上年度末 2019 年 12 月 31 日	
	公允价值	占基金 资产净 值比例 (%)	公允价值	占基金资 产净值比 例 (%)
交易性金融资产-股票投资	107,264,348.43	93.60	127,058,073.07	93.75
交易性金融资产-基金投资	-	-	-	-
交易性金融资产-债券投资	-	-	-	-
交易性金融资产-贵金属投资	-	-	-	-
衍生金融资产-权证投资	-	-	-	-
其他	-	-	-	-
合计	107,264,348.43	93.60	127,058,073.07	93.75

注：本基金的投资组合比例为：基金投资于股票的比例为基金资产的 0%-95%，每个交易日日终在扣除股指期货合约、国债期货合约、股票期权合约需缴纳的交易保证金后，应当保持现金或者到期日在一年以内的政府债券投资比例合计不低于基金资产净值的 5%，其中，现金不包括结算备付金、存出保证金、应收申购款等。权证、股票期权、股指期货、国债期货及其他金融工具的投资比例依照法律法规或监管机构的规定执行。于资产负债表日，本基金面临的整体市场价格风险列示如上述。

6.4.13.4.3.2 其他价格风险的敏感性分析

假设	本基金的市场价格风险主要源于证券市场的系统性风险，即从长期来看，本基金所投资的证券与业绩比较基准的变动呈现线性相关，且报告期内的相关系数在资产负债表日后短期内保持不变；		
	以下分析中，除市场基准发生变动，其他影响基金资产净值的风险变量保持不变。		
分析	相关风险变量的变动	对资产负债表日基金资产净值的影响金额（单位：人民币元）	
		本期末（2020年6月30日）	上年度末（2019年12月31日）
	沪深300指数下跌1%	-1,102,769.36	-1,226,702.68
	沪深300指数上涨1%	1,102,769.36	1,226,702.68

注：本基金管理人运用资本—资产定价模型方法对本基金的市场价格风险进行分析。上表为市场价格风险的敏感性分析，反映了在其他变量不变的假设下，证券市场组合的价格发生合理、可能的变动时，将对基金资产净值产生的影响。

6.4.14 有助于理解和分析会计报表需要说明的其他事项

无

§ 7 投资组合报告

7.1 期末基金资产组合情况

金额单位：人民币元

序号	项目	金额	占基金总资产的比例 (%)
1	权益投资	107,264,348.43	92.07
	其中：股票	107,264,348.43	92.07
2	基金投资	-	-
3	固定收益投资	-	-
	其中：债券	-	-
	资产支持证券	-	-
4	贵金属投资	-	-
5	金融衍生品投资	-	-
6	买入返售金融资产	-	-
	其中：买断式回购的买入返售金融资产	-	-
7	银行存款和结算备付金合计	7,540,604.45	6.47
8	其他各项资产	1,703,119.22	1.46
9	合计	116,508,072.10	100.00

7.2 期末按行业分类的股票投资组合

7.2.1 报告期末按行业分类的境内股票投资组合

金额单位：人民币元

代码	行业类别	公允价值 (元)	占基金资产净值比例 (%)
A	农、林、牧、渔业	-	-
B	采矿业	1,071,704.00	0.94
C	制造业	58,927,545.04	51.42
D	电力、热力、燃气及水生产和供应业	3,075,867.32	2.68
E	建筑业	3,045,843.00	2.66
F	批发和零售业	3,656,213.00	3.19
G	交通运输、仓储和邮政业	145,260.00	0.13
H	住宿和餐饮业	-	-
I	信息传输、软件和信息技术服务业	3,327,673.07	2.90
J	金融业	29,126,142.00	25.42
K	房地产业	692,172.00	0.60
L	租赁和商务服务业	1,170,195.00	1.02
M	科学研究和技术服务业	-	-

N	水利、环境和公共设施管理业	-	-
O	居民服务、修理和其他服务业	-	-
P	教育	-	-
Q	卫生和社会工作	2,171,394.00	1.89
R	文化、体育和娱乐业	854,340.00	0.75
S	综合	-	-
	合计	107,264,348.43	93.60

7.2.2 报告期末按行业分类的港股通投资股票投资组合

注：本基金本报告期末未持有港股通股票投资。

7.3 期末按公允价值占基金资产净值比例大小排序的所有股票投资明细

金额单位：人民币元

序号	股票代码	股票名称	数量（股）	公允价值	占基金资产净值比例（%）
1	601318	中国平安	42,000	2,998,800.00	2.62
2	000895	双汇发展	43,500	2,004,915.00	1.75
3	000333	美的集团	31,600	1,889,364.00	1.65
4	600690	海尔智家	106,100	1,877,970.00	1.64
5	601992	金隅集团	561,500	1,718,190.00	1.50
6	002032	苏泊尔	24,016	1,705,136.00	1.49
7	000166	申万宏源	326,400	1,648,320.00	1.44
8	600027	华电国际	443,600	1,517,112.00	1.32
9	601601	中国太保	53,800	1,466,050.00	1.28
10	600519	贵州茅台	1,000	1,462,880.00	1.28
11	603501	韦尔股份	7,200	1,454,040.00	1.27
12	000338	潍柴动力	104,700	1,436,484.00	1.25
13	000157	中联重科	221,400	1,423,602.00	1.24
14	600795	国电电力	768,100	1,420,985.00	1.24
15	000568	泸州老窖	15,500	1,412,360.00	1.23
16	601717	郑煤机	238,700	1,405,943.00	1.23
17	002241	歌尔股份	47,800	1,403,408.00	1.22
18	000661	长春高新	3,200	1,392,960.00	1.22
19	601138	工业富联	90,900	1,377,135.00	1.20
20	600999	招商证券	57,900	1,270,905.00	1.11
21	601169	北京银行	259,100	1,269,590.00	1.11
22	601881	中国银河	109,800	1,259,406.00	1.10
23	300433	蓝思科技	44,300	1,242,172.00	1.08

24	600763	通策医疗	7,400	1,234,098.00	1.08
25	300033	同花顺	9,200	1,224,336.00	1.07
26	600305	恒顺醋业	64,900	1,203,895.00	1.05
27	300122	智飞生物	12,000	1,201,800.00	1.05
28	600926	杭州银行	133,900	1,194,388.00	1.04
29	603288	海天味业	9,580	1,191,752.00	1.04
30	601828	美凯龙	110,500	1,170,195.00	1.02
31	601377	兴业证券	168,900	1,156,965.00	1.01
32	601628	中国人寿	41,800	1,137,378.00	0.99
33	000425	徐工机械	192,200	1,135,902.00	0.99
34	600104	上汽集团	66,800	1,134,932.00	0.99
35	600030	中信证券	46,800	1,128,348.00	0.98
36	601607	上海医药	61,200	1,124,856.00	0.98
37	000725	京东方 A	238,500	1,113,795.00	0.97
38	002677	浙江美大	98,200	1,107,696.00	0.97
39	002142	宁波银行	41,800	1,098,086.00	0.96
40	603160	汇顶科技	4,900	1,092,210.00	0.95
41	601997	贵阳银行	152,300	1,090,468.00	0.95
42	600522	中天科技	94,800	1,085,460.00	0.95
43	601989	中国重工	270,400	1,081,600.00	0.94
44	002475	立讯精密	20,929	1,074,704.15	0.94
45	600887	伊利股份	34,500	1,073,985.00	0.94
46	601186	中国铁建	126,600	1,060,908.00	0.93
47	002099	海翔药业	128,500	1,016,435.00	0.89
48	600297	广汇汽车	303,500	968,165.00	0.84
49	300529	健帆生物	13,800	959,100.00	0.84
50	601668	中国建筑	200,700	957,339.00	0.84
51	601390	中国中铁	190,400	955,808.00	0.83
52	300347	泰格医药	9,200	937,296.00	0.82
53	601058	赛轮轮胎	264,700	934,391.00	0.82
54	002736	国信证券	82,100	927,730.00	0.81
55	600073	上海梅林	97,634	926,546.66	0.81
56	600597	光明乳业	62,000	921,320.00	0.80
57	600570	恒生电子	8,540	919,758.00	0.80
58	300723	一品红	21,300	917,817.00	0.80
59	300142	沃森生物	17,200	900,592.00	0.79
60	600837	海通证券	70,000	880,600.00	0.77
61	601009	南京银行	118,700	870,071.00	0.76
62	300059	东方财富	42,520	858,904.00	0.75

63	601998	中信银行	166,700	858,505.00	0.75
64	603833	欧派家居	7,300	846,070.00	0.74
65	601933	永辉超市	90,100	845,138.00	0.74
66	002007	华兰生物	16,840	843,852.40	0.74
67	600276	恒瑞医药	9,120	841,776.00	0.73
68	601012	隆基股份	20,600	839,038.00	0.73
69	600720	祁连山	50,300	817,375.00	0.71
70	601328	交通银行	158,600	813,618.00	0.71
71	000651	格力电器	14,200	803,294.00	0.70
72	601229	上海银行	95,870	795,721.00	0.69
73	601818	光大银行	219,100	784,378.00	0.68
74	601211	国泰君安	44,600	769,796.00	0.67
75	601688	华泰证券	40,100	753,880.00	0.66
76	000858	五粮液	4,400	752,928.00	0.66
77	600346	恒力石化	53,000	742,000.00	0.65
78	002202	金风科技	74,000	737,780.00	0.64
79	300144	宋城演艺	42,600	736,980.00	0.64
80	601398	工商银行	147,300	733,554.00	0.64
81	300630	普利制药	9,900	732,105.00	0.64
82	600390	五矿资本	100,100	706,706.00	0.62
83	002415	海康威视	22,800	691,980.00	0.60
84	601166	兴业银行	43,700	689,586.00	0.60
85	600109	国金证券	59,700	681,177.00	0.59
86	600036	招商银行	19,300	650,796.00	0.57
87	000703	恒逸石化	64,700	590,711.00	0.52
88	688278	特宝生物	8,636	584,916.28	0.51
89	002558	巨人网络	33,200	577,680.00	0.50
90	600153	建发股份	67,500	546,750.00	0.48
91	000876	新希望	18,100	539,380.00	0.47
92	600028	中国石化	136,300	532,933.00	0.47
93	600398	海澜之家	85,700	498,774.00	0.44
94	002734	利民股份	26,000	389,220.00	0.34
95	002001	新和成	13,300	387,030.00	0.34
96	000656	金科股份	46,200	376,992.00	0.33
97	000776	广发证券	26,600	375,592.00	0.33
98	002158	汉钟精机	26,500	374,975.00	0.33
99	002508	老板电器	11,200	348,432.00	0.30
100	688026	洁特生物	4,156	346,277.92	0.30
101	002157	正邦科技	19,200	335,616.00	0.29

102	600606	绿地控股	51,000	315,180.00	0.28
103	002410	广联达	4,000	278,800.00	0.24
104	002128	露天煤业	35,100	272,025.00	0.24
105	002706	良信电器	16,100	268,548.00	0.23
106	601336	新华保险	5,800	256,824.00	0.22
107	000538	云南白药	2,700	253,287.00	0.22
108	002050	三花智控	10,400	227,760.00	0.20
109	000977	浪潮信息	4,900	191,982.00	0.17
110	600050	中国联通	39,500	191,180.00	0.17
111	688085	三友医疗	2,818	190,553.16	0.17
112	600998	九州通	9,200	171,304.00	0.15
113	688080	映翰通	1,920	166,617.60	0.15
114	688100	威胜信息	6,142	159,200.64	0.14
115	002463	沪电股份	5,700	142,386.00	0.12
116	688186	广大特材	3,901	133,219.15	0.12
117	600183	生益科技	4,400	128,788.00	0.11
118	600900	长江电力	6,600	125,004.00	0.11
119	300413	芒果超媒	1,800	117,360.00	0.10
120	601899	紫金矿业	25,500	112,200.00	0.10
121	600352	浙江龙盛	8,000	102,320.00	0.09
122	601225	陕西煤业	12,600	90,846.00	0.08
123	603658	安图生物	500	81,220.00	0.07
124	002841	视源股份	800	79,616.00	0.07
125	601006	大秦铁路	11,100	78,144.00	0.07
126	601117	中国化学	13,100	71,788.00	0.06
127	601018	宁波港	18,800	67,116.00	0.06
128	600031	三一重工	3,500	65,660.00	0.06
129	600637	东方明珠	6,700	64,655.00	0.06
130	600583	海油工程	14,000	63,700.00	0.06
131	688568	中科星图	3,650	59,166.50	0.05
132	600760	中航沈飞	1,800	59,076.00	0.05
133	600271	航天信息	3,600	58,464.00	0.05
134	688277	天智航	4,374	52,662.96	0.05
135	688027	国盾量子	1,226	44,356.68	0.04
136	688528	秦川物联	3,855	43,677.15	0.04
137	688377	迪威尔	2,533	41,591.86	0.04
138	688600	皖仪科技	2,460	38,130.00	0.03
139	603087	甘李药业	365	36,609.50	0.03
140	300842	帝科股份	455	18,527.60	0.02

141	600956	新天绿能	2,533	12,766.32	0.01
142	300839	博汇股份	502	11,751.82	0.01
143	300845	捷安高科	470	8,286.10	0.01
144	300843	胜蓝股份	751	7,517.51	0.01
145	300846	首都在线	1,131	3,811.47	0.00

注：买入金额均按买卖成交金额（成交单价乘以成交数量）填列，不考虑相关交易费用。

7.4 报告期内股票投资组合的重大变动

7.4.1 累计买入金额超出期初基金资产净值 2%或前 20 名的股票明细

金额单位：人民币元

序号	股票代码	股票名称	本期累计买入金额	占期初基金资产净值比例（%）
1	000063	中兴通讯	3,550,561.27	2.62
2	600690	海尔智家	3,499,397.30	2.58
3	000157	中联重科	3,297,463.74	2.43
4	002841	视源股份	2,800,812.00	2.07
5	002558	巨人网络	2,418,628.00	1.78
6	002555	三七互娱	2,412,698.00	1.78
7	300033	同花顺	2,335,757.84	1.72
8	000895	双汇发展	2,281,755.00	1.68
9	002241	歌尔股份	2,281,078.00	1.68
10	600522	中天科技	2,204,874.00	1.63
11	002032	苏泊尔	2,190,975.80	1.62
12	603833	欧派家居	2,172,402.00	1.60
13	002411	延安必康	2,139,854.00	1.58
14	000166	申万宏源	2,124,312.15	1.57
15	601933	永辉超市	2,101,904.52	1.55
16	000768	中航飞机	2,084,650.22	1.54
17	600297	广汇汽车	2,081,717.00	1.54
18	601186	中国铁建	2,080,684.19	1.54
19	000425	徐工机械	2,052,714.00	1.51
20	600346	恒力石化	1,994,331.34	1.47

注：买入金额均按买卖成交金额（成交单价乘以成交数量）填列，不考虑相关交易费用。

7.4.2 累计卖出金额超出期初基金资产净值 2%或前 20 名的股票明细

金额单位：人民币元

序号	股票代码	股票名称	本期累计卖出金额	占期初基金资产净值比例（%）
----	------	------	----------	----------------

1	000063	中兴通讯	3,812,680.00	2.81
2	002841	视源股份	2,976,507.00	2.20
3	300118	东方日升	2,948,258.00	2.18
4	000858	五粮液	2,747,909.00	2.03
5	002555	三七互娱	2,715,029.47	2.00
6	000157	中联重科	2,578,806.00	1.90
7	601318	中国平安	2,484,203.00	1.83
8	000002	万科 A	2,457,392.00	1.81
9	601668	中国建筑	2,308,869.00	1.70
10	300130	新国都	2,288,572.00	1.69
11	600519	贵州茅台	2,278,621.00	1.68
12	600570	恒生电子	2,222,903.00	1.64
13	601006	大秦铁路	2,212,473.00	1.63
14	600031	三一重工	2,204,204.11	1.63
15	600309	万华化学	2,197,270.72	1.62
16	601766	中国中车	2,194,665.80	1.62
17	000333	美的集团	2,159,098.00	1.59
18	002475	立讯精密	2,147,476.00	1.58
19	000768	中航飞机	2,134,044.00	1.57
20	600398	海澜之家	2,053,760.00	1.52

注：卖出金额均按买卖成交金额（成交单价乘以成交数量）填列，不考虑相关交易费用。

7.4.3 买入股票的成本总额及卖出股票的收入总额

单位：人民币元

买入股票成本（成交）总额	227,815,985.29
卖出股票收入（成交）总额	257,426,834.76

注：买入股票成本、卖出股票收入均按买卖成交金额（成交单价乘以成交数量）填列，不考虑相关交易费用。

7.5 期末按债券品种分类的债券投资组合

注：本基金本报告期末未持有债券。

7.6 期末按公允价值占基金资产净值比例大小排序的前五名债券投资明细

注：本基金本报告期末未持有债券。

7.7 期末按公允价值占基金资产净值比例大小排序的所有资产支持证券投资明细

注：本基金本报告期末未持有资产支持证券。

7.8 报告期末按公允价值占基金资产净值比例大小排序的前五名贵金属投资明细

注：本基金本报告期末未持有贵金属。

7.9 期末按公允价值占基金资产净值比例大小排序的前五名权证投资明细

注：本基金本报告期末未持有权证。

7.10 报告期末本基金投资的股指期货交易情况说明**7.10.1 报告期末本基金投资的股指期货持仓和损益明细**

注：本基金本报告期末投资股指期货。

7.10.2 本基金投资股指期货的投资政策

注：本基金本报告期末投资股指期货。

7.11 报告期末本基金投资的国债期货交易情况说明**7.11.1 本期国债期货投资政策**

注：本基金本报告期末投资国债期货。

7.11.2 报告期末本基金投资的国债期货持仓和损益明细

注：本基金本报告期末投资国债期货。

7.11.3 本期国债期货投资评价

注：本基金本报告期末投资国债期货。

7.12 市场中性策略执行情况**7.13 投资组合报告附注****7.13.1 本基金投资的前十名证券的发行主体本期受到调查以及处罚的情况的说明**

报告期内，本基金投资的前十名证券的发行主体没有被监管部门立案调查，或在报告编制日前一年内受到公开谴责、处罚的情形。

7.13.2 基金投资的前十名股票超出基金合同规定的备选股票库情况的说明

报告期内，本基金投资的前十名股票中，没有超出基金合同规定的备选库之外的股票。

7.13.3 期末其他各项资产构成

单位：人民币元

序号	名称	金额
1	存出保证金	51,438.69
2	应收证券清算款	617,903.58
3	应收股利	-
4	应收利息	718.41
5	应收申购款	1,033,058.54
6	其他应收款	-

7	待摊费用	-
8	其他	-
9	合计	1,703,119.22

7.13.4 期末持有的处于转股期的可转换债券明细

注：本基金本报告期末未持有处于转股期的可转换债券。

7.13.5 期末前十名股票中存在流通受限情况的说明

注：本基金本报告期末前十名股票中不存在流通受限情况。

7.13.6 投资组合报告附注的其他文字描述部分

本报告中因四舍五入原因，投资组合报告中市值占总资产或净资产比例的分项之和与合计可能存在尾差。

§ 8 基金份额持有人信息

8.1 期末基金份额持有人户数及持有人结构

份额单位：份

份额级别	持有人户数(户)	户均持有的基金份额	持有人结构			
			机构投资者		个人投资者	
			持有份额	占总份额比例	持有份额	占总份额比例
德邦民裕进取量化精选灵活配置混合 A	430	186,513.31	70,461,507.71	87.86%	9,739,215.21	12.14%
德邦民裕进取量化精选灵活配置混合 C	145	79,556.31	758,326.33	6.57%	10,777,338.25	93.43%
合计	575	159,541.54	71,219,834.04	77.64%	20,516,553.46	22.36%

8.2 期末基金管理人的从业人员持有本基金的情况

项目	份额级别	持有份额总数(份)	占基金总份额比例
基金管理人所有从业人员持有本基金	德邦民裕进取量化精选灵活配置混合 A	76,380.01	0.0952%
	德邦民裕进取量化精选灵活配置混合 C	1,043.24	0.0090%
	合计	77,423.25	0.0844%

8.3 期末基金管理人的从业人员持有本开放式基金份额总量区间的情况

项目	份额级别	持有基金份额总量的数量区间（万份）
本公司高级管理人员、基金投资和研究部门负责人持有本开放式基金	德邦民裕进取量化精选灵活配置混合 A	-
	德邦民裕进取量化精选灵活配置混合 C	-
	合计	-
本基金基金经理持有本开放式基金	德邦民裕进取量化精选灵活配置混合 A	0~10
	德邦民裕进取量化精选灵活配置混合 C	0
	合计	0~10

§ 9 开放式基金份额变动

单位：份

项目	德邦民裕进取量 化精选灵活配置 混合 A	德邦民裕进取量 化精选灵活配置 混合 C
基金合同生效日（2018 年 6 月 22 日）基金份 额总额	184,611,862.79	233,887,913.08
本报告期期初基金份额总额	91,878,628.47	26,063,303.41
本报告期基金总申购份额	4,042,052.67	3,268,652.99
减：本报告期基金总赎回份额	15,719,958.22	17,796,291.82
本报告期基金拆分变动份额（份额减少以“-” 填列）	-	-
本报告期期末基金份额总额	80,200,722.92	11,535,664.58

注：申购含红利再投、转换入份额；赎回含转换出份额。

§ 10 重大事件揭示

10.1 基金份额持有人大会决议

本报告期内本基金未召开基金份额持有人大会。

10.2 基金管理人、基金托管人的专门基金托管部门的重大人事变动

基金管理人德邦基金管理有限公司于 2020 年 1 月 21 日公告,岳红婷女士离任公司副总经理。
基金管理人德邦基金管理有限公司于 2020 年 5 月 8 日公告,吴晨先生担任公司副总经理。
本报告期内托管人的专门基金托管部门未发生重大的人事变动。

10.3 涉及基金管理人、基金财产、基金托管业务的诉讼

本报告期内无涉及基金管理人、基金财产、基金托管业务的诉讼事项。

10.4 基金投资策略的改变

本报告期本基金投资策略未发生改变。

10.5 为基金进行审计的会计师事务所情况

报告期内本基金未改聘其审计的会计师事务所。安永华明会计师事务所(特殊普通合伙)自基金合同生效日起至本报告期末,向本基金提供审计服务。

10.6 管理人、托管人及其高级管理人员受稽查或处罚等情况

本报告期内,基金管理人、基金托管人及其高级管理人员未受到任何稽查或处罚。

10.7 基金租用证券公司交易单元的有关情况

10.7.1 基金租用证券公司交易单元进行股票投资及佣金支付情况

金额单位:人民币元

券商名称	交易单元数量	股票交易		应支付该券商的佣金		备注
		成交金额	占当期股票成交总额的比例	佣金	占当期佣金总量的比例	
兴业证券	2	145,603,284.17	30.23%	106,479.75	26.62%	-
海通证券	2	96,612,359.31	20.06%	89,975.75	22.49%	-
东兴证券	1	67,178,058.57	13.95%	62,562.54	15.64%	-
野村东方证券	1	64,846,063.57	13.46%	47,421.67	11.85%	-
广发证券	4	43,327,177.32	9.00%	40,350.55	10.09%	-
万联证券	2	31,869,945.86	6.62%	23,306.46	5.83%	-
东吴证券	1	17,725,480.41	3.68%	16,507.70	4.13%	-
方正证券	4	8,182,385.78	1.70%	7,620.30	1.90%	-

德邦证券	2	6,248,091.01	1.30%	5,818.80	1.45%	-
中金公司	2	-	-	-	-	-
东北证券	2	-	-	-	-	-
华信证券	2	-	-	-	-	-
华泰证券	2	-	-	-	-	-

注：1、公司选择基金专用交易单元的基本选择标准：

- (1) 注册资本不低于 1 亿元人民币；
- (2) 财务状况良好，各项风险监控指标符合证监会的相关规定；
- (3) 经营行为规范，未就交易单元发生违约或侵权行为；
- (4) 内部管理规范、严格，具备健全的内部控制制度，并能满足投资组合资产运作高度保密的要求；
- (5) 具备高效、安全的通讯条件，交易设施符合代理各投资组合进行证券交易的需要；
- (6) 研究实力较强，能根据需求提供质量较高的研究报告，以及相应的信息咨询服务；
- (7) 收取的佣金费率合理。

公司按如下流程选择租用交易单元的证券公司：

- (1) 研究部按照上述选择标准对证券公司进行初步筛选，经投资总监批准后提请总经理审批；
- (2) 交易部办理相关交易单元，信息技术部、基金会计部和监察稽核部等相关部门配合完成交易单元租用的技术准备、参数调整及合同签订并及时通知各投资组合的托管机构等事宜。

2、本报告期内，本基金新增租用野村证券的交易单元。

10.7.2 基金租用证券公司交易单元进行其他证券投资的情况

金额单位：人民币元

券商名称	债券交易		债券回购交易		权证交易	
	成交金额	占当期债券成交总额的比例	成交金额	占当期债券回购成交总额的比例	成交金额	占当期权证成交总额的比例
兴业证券	-	-	-	-	-	-
海通证券	-	-	-	-	-	-
东兴证券	-	-	-	-	-	-
野村东方证券	-	-	-	-	-	-
广发证券	-	-	-	-	-	-
万联证券	-	-	-	-	-	-
东吴证券	-	-	-	-	-	-

方正证券	-	-	-	-	-	-
德邦证券	-	-	-	-	-	-
中金公司	-	-	-	-	-	-
东北证券	-	-	-	-	-	-
华信证券	-	-	-	-	-	-
华泰证券	-	-	-	-	-	-

10.8 其他重大事件

序号	公告事项	法定披露方式	法定披露日期
1	德邦基金管理有限公司关于旗下部分基金增加中正达广为代销机构的公告	中国证监会规定报刊及规定网站	2020年1月9日
2	德邦民裕进取量化精选灵活配置混合型证券投资基金2019年第4季度报告	中国证监会规定报刊及规定网站	2020年1月17日
3	德邦基金管理有限公司高级管理人员变更公告	中国证监会规定报刊及规定网站	2020年1月21日
4	德邦基金管理有限公司关于调整旗下基金2020年春节假期清算交收安排及申购赎回等交易业务的提示性公告	中国证监会规定报刊及规定网站	2020年1月31日
5	德邦基金管理有限公司关于旗下基金参加中国国际期货费率优惠活动的公告	中国证监会规定报刊及规定网站	2020年3月13日
6	德邦基金管理有限公司关于设立江苏分公司、北京分公司的公告	中国证监会规定报刊及规定网站	2020年3月20日
7	德邦民裕进取量化精选灵活配置混合型证券投资基金招募说明书摘要更新	中国证监会规定报刊及规定网站	2020年3月26日
8	德邦民裕进取量化精选灵活配置混合型证券投资基金招募说明书更新	中国证监会规定报刊及规定网站	2020年3月26日
9	德邦民裕进取量化精选灵活配置混合型证券投资基金托管协议更新	中国证监会规定报刊及规定网站	2020年3月26日
10	德邦民裕进取量化精选灵活配置混合型证券投资基金基金合同更新	中国证监会规定报刊及规定网站	2020年3月26日
11	德邦基金管理有限公司关于修订公司旗下部分公开募集证券投资基金基金合同信息	中国证监会规定报刊及规定网站	2020年3月26日

	披露有关条款的公告		
12	德邦民裕进取量化精选灵活配置混合型证券投资基金 2019 年年度报告	中国证监会规定报刊及规定网站	2020 年 3 月 28 日
13	德邦基金管理有限公司关于旗下部分基金增加喜鹊财富为代销机构、开通定期定额投资业务并参加费率优惠活动的公告	中国证监会规定报刊及规定网站	2020 年 4 月 7 日
14	德邦基金管理有限公司关于旗下部分基金增加浦领基金为代销机构、开通定期定额投资业务并参加费率优惠活动的公告	中国证监会规定报刊及规定网站	2020 年 4 月 8 日
15	德邦基金管理有限公司关于旗下部分基金增加大连网金为代销机构、开通定期定额投资业务并参加费率优惠活动的公告	中国证监会规定报刊及规定网站	2020 年 4 月 14 日
16	德邦基金管理有限公司关于暂停泰诚财富基金销售（大连）有限公司办理旗下基金相关销售业务的公告	中国证监会规定报刊及规定网站	2020 年 4 月 16 日
17	德邦民裕进取量化精选灵活配置混合型证券投资基金 2020 年第 1 季度报告	中国证监会规定报刊及规定网站	2020 年 4 月 21 日
18	德邦基金管理有限公司关于中信证券华南股份有限公司对旗下部分基金暂停费率优惠活动的公告	中国证监会规定报刊及规定网站	2020 年 4 月 27 日
19	德邦基金管理有限公司高级管理人员变更公告	中国证监会规定报刊及规定网站	2020 年 5 月 8 日
20	德邦基金管理有限公司旗下基金参加万联证券费率优惠活动的公告	中国证监会规定报刊及规定网站	2020 年 5 月 16 日
21	德邦基金管理有限公司旗下基金参加汇成基金费率优惠活动的公告	中国证监会规定报刊及规定网站	2020 年 5 月 28 日
22	德邦基金管理有限公司关于旗下部分基金增加玄元保险为代销机构、开通定期定额投资业务、转换业务并参加费率优惠活动的公告	中国证监会规定报刊及规定网站	2020 年 6 月 5 日

23	德邦基金管理有限公司关于旗下部分基金增加凤凰金信为代销机构、开通定期定额投资业务、转换业务并参加费率优惠活动的公告	中国证监会规定报刊及规定网站	2020年6月9日
24	德邦基金管理有限公司关于旗下基金参加恒泰证券费率优惠活动的公告	中国证监会规定报刊及规定网站	2020年6月11日
25	德邦基金管理有限公司关于旗下基金增加民商基金为代销机构、开通转换业务并参加费率优惠活动的公告	中国证监会规定报刊及规定网站	2020年6月16日
26	德邦基金管理有限公司关于旗下部分基金增加百度百盈为代销机构、开通定期定额投资业务、转换业务并参加费率优惠活动的公告	中国证监会规定报刊及规定网站	2020年6月18日

§ 11 影响投资者决策的其他重要信息

11.1 报告期内单一投资者持有基金份额比例达到或超过 20%的情况

投资者类别	报告期内持有基金份额变化情况					报告期末持有基金情况	
	序号	持有基金份额比例达到或者超过 20%的时间区间	期初份额	申购份额	赎回份额	持有份额	份额占比
机构	1	20200108 - 20200218	22,572,572.50	0.00	4,661,934.83	17,910,637.67	19.52%
	2	20200101 - 20200630	35,402,532.86	77,989.60	2,675,198.66	32,805,323.80	35.76%

产品特有风险

- 1、本基金单一机构投资者所持有的基金份额占比较大，单一机构投资者的大额赎回，可能会对本基金的资产运作及净值表现产生较大影响；
- 2、大额赎回有可能导致基金管理人被迫抛售证券以应付基金赎回的现金需要，则可能使基金资产净值受到不利影响，影响基金的投资运作和收益水平；
- 3、因基金净值精度计算问题，或因赎回费收入归基金资产，大额赎回导致基金净值出现较大波动；
- 4、单一投资者的大额赎回时容易造成本基金发生巨额赎回。在发生巨额赎回情形时，在符合基金合同约定情况下，如基金管理人认为有必要，可延期办理本基金的赎回申请，投资者可能面临赎回申请被延期办理的风险；如果连续 2 个开放日以上（含本数）发生巨额赎回，基金管理人可能根据《基金合同》的约定暂停接受基金的赎回申请，对剩余投资者的赎回办理造成影响；
- 5、单一机构投资者赎回后，若本基金连续 60 个工作日基金份额持有人数量不满 200 人或基金资产净值低于 5000 万情形的，本基金将按照基金合同的约定，进入清算程序并终止，而无需召开基金份额持有人大会审议，其他投资者可能面临基金提前终止的风险；
- 6、大额赎回导致本基金在短时间内无法变现足够的资产予以应对，可能会产生基金仓位调整困难，导致流动性风险；
- 7、大额赎回导致基金资产规模过小，可能导致部分投资受限而不能实现基金合同约定的投资目的及投资策略。

注：申购含红利再投、转换入份额；赎回含转换出份额。

11.2 影响投资者决策的其他重要信息

无。

§ 12 备查文件目录

12.1 备查文件目录

- 1、中国证监会核准基金募集的文件；
- 2、德邦民裕进取量化精选灵活配置混合型证券投资基金基金合同；
- 3、德邦民裕进取量化精选灵活配置混合型证券投资基金托管协议；
- 4、德邦民裕进取量化精选灵活配置混合型证券投资基金招募说明书；
- 5、基金管理人业务资格批件、营业执照；
- 6、报告期内按照规定披露的各项公告。

12.2 存放地点

上海市黄浦区中山东二路 600 号 S1 幢 2101-2106 单元。

12.3 查阅方式

投资者可在营业时间至公司办公地点免费查阅，也可按工本费购买复印件，亦可通过公司网站查询，公司网址为 www.dbfund.com.cn。

投资者对本报告如有疑问，可咨询本基金管理人。

咨询电话：400-821-7788

德邦基金管理有限公司

2020 年 8 月 27 日