

平安安心灵活配置混合型证券投资基金 2020 年中期报告

2020 年 6 月 30 日

基金管理人：平安基金管理有限公司

基金托管人：中国银行股份有限公司

送出日期：2020 年 8 月 27 日

§ 1 重要提示及目录

1.1 重要提示

基金管理人的董事会、董事保证本报告所载资料不存在虚假记载、误导性陈述或重大遗漏，并对其内容的真实性、准确性和完整性承担个别及连带的法律责任。本中期报告已经三分之二以上独立董事签字同意，并由董事长签发。

基金托管人中国银行股份有限公司根据本基金合同规定，于 2020 年 08 月 26 日复核了本报告中的财务指标、净值表现、利润分配情况、财务会计报告、投资组合报告等内容，保证复核内容不存在虚假记载、误导性陈述或者重大遗漏。

基金管理人承诺以诚实信用、勤勉尽责的原则管理和运用基金资产，但不保证基金一定盈利。

基金的过往业绩并不代表其未来表现。投资有风险，投资者在作出投资决策前应仔细阅读本基金的招募说明书及其更新。

本报告中财务资料未经审计。

本报告除特别注明外，金额单位均为人民币元。

本报告期自 2020 年 01 月 01 日起至 2020 年 06 月 30 日止。

1.2 目录

§ 1 重要提示及目录	2
1.1 重要提示	2
1.2 目录	3
§ 2 基金简介	5
2.1 基金基本情况	5
2.2 基金产品说明	5
2.3 基金管理人和基金托管人	5
2.4 信息披露方式	6
2.5 其他相关资料	6
§ 3 主要财务指标和基金净值表现	6
3.1 主要会计数据和财务指标	6
3.2 基金净值表现	7
3.3 其他指标	8
§ 4 管理人报告	9
4.1 基金管理人及基金经理情况	9
4.2 管理人对报告期内本基金运作合规守信情况的说明	10
4.3 管理人对报告期内公平交易情况的专项说明	10
4.4 管理人对报告期内基金的投资策略和业绩表现的说明	10
4.5 管理人对宏观经济、证券市场及行业走势的简要展望	11
4.6 管理人对报告期内基金估值程序等事项的说明	11
4.7 管理人对报告期内基金利润分配情况的说明	12
4.8 报告期内管理人对本基金持有人数或基金资产净值预警情形的说明	12
§ 5 托管人报告	12
5.1 报告期内本基金托管人合规守信情况声明	12
5.2 托管人对报告期内本基金投资运作合规守信、净值计算、利润分配等情况的说明	12
5.3 托管人对本中期报告中财务信息等内容真实、准确和完整发表意见	12
§ 6 半年度财务会计报告（未经审计）	12
6.1 资产负债表	12
6.2 利润表	14
6.3 所有者权益（基金净值）变动表	15
6.4 报表附注	16
§ 7 投资组合报告	37
7.1 期末基金资产组合情况	37
7.2 报告期末按行业分类的股票投资组合	37
7.3 期末按公允价值占基金资产净值比例大小排序的所有股票投资明细	38
7.4 报告期内股票投资组合的重大变动	39
7.5 期末按债券品种分类的债券投资组合	41

7.6 期末按公允价值占基金资产净值比例大小排序的前五名债券投资明细	41
7.7 期末按公允价值占基金资产净值比例大小排序的所有资产支持证券投资明细	41
7.8 报告期末按公允价值占基金资产净值比例大小排序的前五名贵金属投资明细	41
7.9 期末按公允价值占基金资产净值比例大小排序的前五名权证投资明细	41
7.10 报告期末本基金投资的股指期货交易情况说明	41
7.11 报告期末本基金投资的国债期货交易情况说明	42
7.12 投资组合报告附注	42
§ 8 基金份额持有人信息	43
8.1 期末基金份额持有人户数及持有人结构	43
8.2 期末基金管理人的从业人员持有本基金的情况	44
8.3 期末基金管理人的从业人员持有本开放式基金份额总量区间情况	44
§ 9 开放式基金份额变动	44
§ 10 重大事件揭示	45
10.1 基金份额持有人大会决议	45
10.2 基金管理人、基金托管人的专门基金托管部门的重大人事变动	45
10.3 涉及基金管理人、基金财产、基金托管业务的诉讼	45
10.4 基金投资策略的改变	45
10.5 为基金进行审计的会计师事务所情况	45
10.6 管理人、托管人及其高级管理人员受稽查或处罚等情况	45
10.7 基金租用证券公司交易单元的有关情况	45
10.8 其他重大事件	48
§ 11 影响投资者决策的其他重要信息	50
11.1 报告期内单一投资者持有基金份额比例达到或超过 20%的情况	50
11.2 影响投资者决策的其他重要信息	51
§ 12 备查文件目录	51
12.1 备查文件目录	51
12.2 存放地点	51
12.3 查阅方式	51

§ 2 基金简介

2.1 基金基本情况

基金名称	平安安心灵活配置混合型证券投资基金	
基金简称	平安安心灵活配置混合	
基金主代码	002304	
基金运作方式	契约型开放式	
基金合同生效日	2019 年 1 月 18 日	
基金管理人	平安基金管理有限公司	
基金托管人	中国银行股份有限公司	
报告期末基金份额总额	48,567,874.99 份	
基金合同存续期	不定期	
下属分级基金的基金简称	平安安心灵活配置混合 A	平安安心灵活配置混合 C
下属分级基金的交易代码	002304	007048
报告期末下属分级基金的份额总额	13,821,515.89 份	34,746,359.10 份

2.2 基金产品说明

投资目标	通过对宏观经济和股票市场、债券市场发展趋势的分析，力求把握在不同行情中可行的投资机会，追求基金资产的长期稳健增值。
投资策略	本基金基于宏观经济环境、微观经济因素、经济周期情况、政策形势和证券市场趋势的综合分析，结合经济周期理论，形成对不同市场周期的预测和判断，进行积极、灵活的资产配置，确定组合中股票、债券、现金等资产之间的投资比例。
业绩比较基准	沪深 300 指数收益率×50%+中证全债指数收益率×50%
风险收益特征	本基金为混合型基金，其预期风险和收益水平高于债券基金及货币市场基金，低于股票型基金。

2.3 基金管理人和基金托管人

项目	基金管理人	基金托管人
名称	平安基金管理有限公司	中国银行股份有限公司
信息披露负责人	姓名	陈特正
	联系电话	0755-22626828
	电子邮箱	fundservice@pingan.com.cn
客户服务电话	400-800-4800	95566
传真	0755-23997878	010-66594942
注册地址	深圳市福田区福田街道益田路 5033 号平安金融中心 34 层	北京市西城区复兴门内大街 1 号
办公地址	深圳市福田区福田街道益田路 5033 号平安金融中心 34 层	北京市西城区复兴门内大街 1 号
邮政编码	518048	100818

法定代表人	罗春风	刘连舸
-------	-----	-----

2.4 信息披露方式

本基金选定的信息披露报纸名称	中国证券报
登载基金中期报告正文的管理人互联网网址	http://www.fund.pingan.com
基金中期报告备置地点	基金管理人、基金托管人住所

2.5 其他相关资料

项目	名称	办公地址
注册登记机构	平安基金管理有限公司	深圳市福田区福田街道益田路5033号平安金融中心34层

§ 3 主要财务指标和基金净值表现

3.1 主要会计数据和财务指标

金额单位：人民币元

3.1.1 期间数据和指标	报告期(2020年1月1日-2020年6月30日)		
	平安安心灵活配置混合 A	平安安心灵活配置混合 C	
本期已实现收益	-1,139,453.95	-1,893,236.66	
本期利润	1,670,634.21	4,525,812.01	
加权平均基金份额本期利润	0.1034	0.1477	
本期加权平均净值利润率	9.58%	13.67%	
本期基金份额净值增长率	11.43%	11.38%	
3.1.2 期末数据和指标	报告期末(2020年6月30日)		
	期末可供分配利润	424,218.31	1,433,199.04
	期末可供分配基金份额利润	0.0307	0.0412
	期末基金资产净值	16,898,509.95	42,492,716.01
	期末基金份额净值	1.2226	1.2229

3.1.3 累计期末指标	报告期末(2020年6月30日)	
基金份额累计净值增长率	18.81%	18.51%

注：1. 本期已实现收益指基金本期利息收入、投资收益、其他收入（不含公允价值变动收益）扣除相关费用后的余额，本期利润为本期已实现收益加上本期公允价值变动收益；

2. 期末可供分配利润采用期末资产负债表中未分配利润与未分配利润中已实现部分的孰低数（为期末余额，而非当期发生数）；

3. 上述基金业绩指标不包括持有人认购或交易基金的各项费用，计入费用后实际收益水平要低于所列数字。

3.2 基金净值表现

3.2.1 基金份额净值增长率及其与同期业绩比较基准收益率的比较

平安安心灵活配置混合 A

阶段	份额净值增长率①	份额净值增长率标准差②	业绩比较基准收益率③	业绩比较基准收益率标准差④	①—③	②—④
过去一个月	13.33%	1.19%	3.34%	0.44%	9.99%	0.75%
过去三个月	20.60%	1.11%	6.14%	0.45%	14.46%	0.66%
过去六个月	11.43%	1.06%	2.46%	0.74%	8.97%	0.32%
过去一年	17.44%	0.77%	7.64%	0.60%	9.80%	0.17%
自基金合同生效起至	18.81%	0.65%	20.46%	0.66%	-1.65%	-0.01%

平安安心灵活配置混合 C

阶段	份额净值增长率①	份额净值增长率标准差②	业绩比较基准收益率③	业绩比较基准收益率标准差④	①—③	②—④
过去一个月	13.32%	1.20%	3.34%	0.44%	9.98%	0.76%
过去三个月	20.57%	1.11%	6.14%	0.45%	14.43%	0.66%
过去六个月	11.38%	1.06%	2.46%	0.74%	8.92%	0.32%
过去一年	17.34%	0.77%	7.64%	0.60%	9.70%	0.17%
自基金合同生效起至	18.51%	0.67%	14.22%	0.66%	4.29%	0.01%

3.2.2 自基金合同生效以来基金份额累计净值增长率变动及其与同期业绩比较基准收益率变动的比较

平安安心灵活配置混合A累计净值增长率与同期业绩比较基准收益率的历史走势对比图

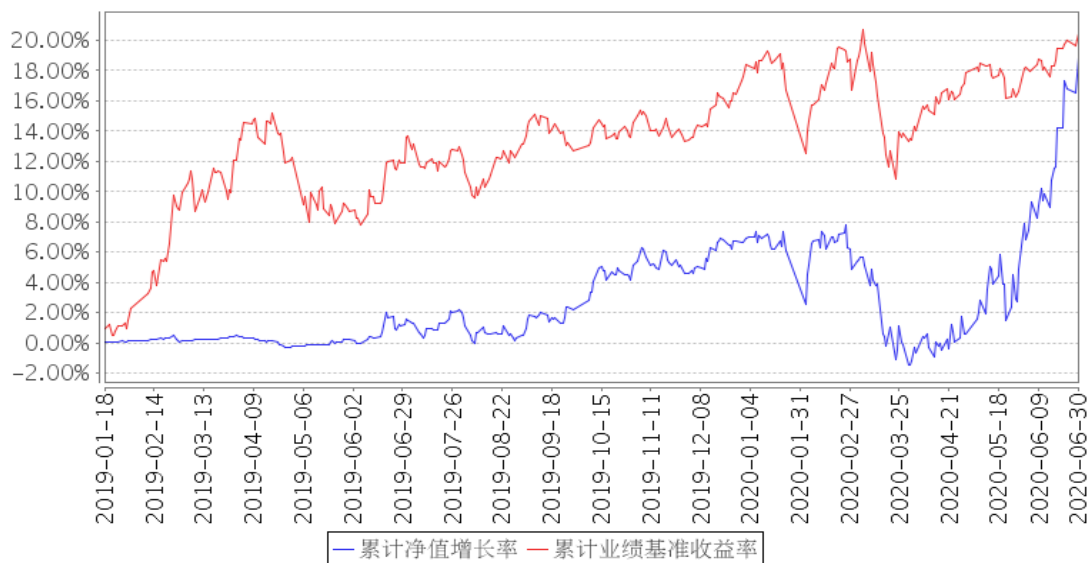

平安安心灵活配置混合C累计净值增长率与同期业绩比较基准收益率的历史走势对比图

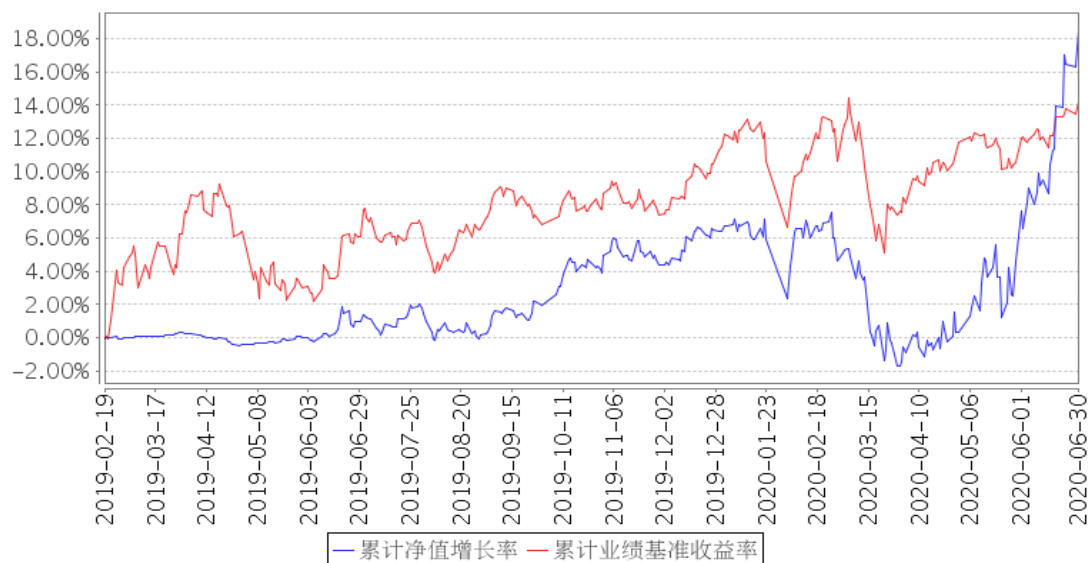

注：1、本基金基金合同于 2019 年 1 月 18 日正式生效；

2、按照本基金的基金合同规定，基金管理人应当自基金合同生效之日起六个月内使基金的投资组合比例符合基金合同的约定，截至报告期末本基金已完成建仓；

3、本基金于 2019 年 02 月 19 日起在现有份额基础上增设 C 类份额。

3.3 其他指标

注：本基金本报告期内无其他指标。

§ 4 管理人报告

4.1 基金管理人及基金经理情况

4.1.1 基金管理人及其管理基金的经验

平安基金管理有限公司（以下简称“平安基金”）经中国证监会证监许可【2010】1917 号文批准设立。平安基金总部位于深圳，注册资本金为 13 亿元人民币。目前公司股东为平安信托有限责任公司，持有股权 68.19%；大华资产管理有限公司，持有股权 17.51%；三亚盈湾旅业有限公司，持有股权 14.3%。平安基金秉承“规范、诚信、专业、创新”企业管理理念，致力于通过持续稳定的投资业绩，不断丰富客户服务手段及服务内容，为投资人提供多样化的基金产品和高品质的理财服务，从而实现“以专业承载信赖”的品牌承诺，成为深得投资人信赖的基金管理公司。截至 2020 年 06 月 30 日，平安基金共管理 115 只公募基金，资产管理总规模约为 3,784 亿元人民币。

4.1.2 基金经理（或基金经理小组）及基金经理助理简介

姓名	职务	任本基金的基金经理（助理）期限		证券从业年限	说明
		任职日期	离任日期		
刘俊廷	平安安心灵活配置混合型证券投资基金基金经理	2019 年 1 月 18 日	-	8 年	刘俊廷先生，中国科学院研究生院硕士。曾任国泰君安证券股份有限公司分析师。2014 年 12 月加入平安基金管理有限公司，现任平安鼎泰灵活配置混合型证券投资基金（LOF）、平安鼎越灵活配置混合型证券投资基金、平安鼎弘混合型证券投资基金（LOF）、平安安心灵活配置混合型证券投资基金、平安估值优势灵活配置混合型证券投资基金、平安新鑫先锋混合型证券投资基金、平安量化精选混合型发起式证券投资基金基金经理。
张恒	平安安心灵活配置混合型证券投资基金基金经理	2019 年 1 月 18 日	2020 年 5 月 25 日	8 年	张恒先生，西南财经大学硕士。曾先后任职于华泰证券股份有限公司、摩根士丹利华鑫基金、景顺长城基金，2015 年起在第一创业证券历任投资经理、高级投资经理、投资主办人。2017 年 11 月加入平安基金管理有限公司，曾任固定收益投资部投资经理。现任平安合正定期开放纯债债券型发起式证券投资基金、平安惠安纯债债券型证券投资基金、平安 0-3 年期政策性金融债债券型证券投资基金、平安季添盈三个月定期开放债券型证券投资基金、平安合盛 3 个月定期开放债券型发起式证券投

					资基金、平安高等级债债券型证券投资基金、平安惠添纯债债券型证券投资基金、平安惠合纯债债券型证券投资基金基金经理。
--	--	--	--	--	--

注：1、对基金的首任基金经理，其“任职日期”为基金合同生效日，“离任日期”为根据公司决定确认的解聘日期；对此后的非首任基金经理，“任职日期”和“离任日期”分别指根据公司决定确认的聘任日期和解聘日期。

2、证券从业的含义遵从行业协会《证券业从业人员资格管理办法》的相关规定。

3、自 2020 年 8 月 19 日起刘俊廷不再担任本基金的基金经理，该事项已按规定在中国基金业协会办理变更手续。

4.2 管理人对报告期内本基金运作遵规守信情况的说明

本报告期内，本基金管理人严格遵守《中华人民共和国证券投资基金法》等有关法律法规、中国证监会和本基金基金合同的规定，本着诚实信用、勤勉尽责的原则管理和运用基金资产，在严格控制风险的基础上，为基金份额持有人谋求最大利益。本报告期内，本基金运作整体合法合规，没有损害基金份额持有人利益。基金的投资范围、投资比例及投资组合符合有关法律法规及基金合同的规定。

4.3 管理人对报告期内公平交易情况的专项说明

4.3.1 公平交易制度的执行情况

本报告期内，本基金管理人严格执行《证券投资基金管理公司公平交易制度指导意见》，完善相应制度及流程，通过系统和人工等各种方式在各业务环节严格控制交易公平执行，公平对待旗下管理的所有基金和投资组合。

本基金管理人按日内、3 日内、5 日内三个不同的时间窗口，对本基金管理人管理的全部投资组合在本报告期内的交易情况进行了同向交易价差分析，各投资组合交易过程中不存在显著的交易价差，不存在不公平交易的情况。

4.3.2 异常交易行为的专项说明

本基金于本报告期内不存在异常交易行为。

报告期内，所有投资组合参与的交易所公开竞价同日反向交易成交较少的单边交易量未超过该证券当日成交量的 5%。

4.4 管理人对报告期内基金的投资策略和业绩表现的说明

4.4.1 报告期内基金投资策略和运作分析

上半年新冠肺炎疫情在国内爆发随后海外持续扩散，在此背景下，国内经济短暂停滞，出口

产业链预期受到明显拖累，经济基本面明显下行。随着国内全面复工复产经济处于逐步恢复过程中。政策面上，财政政策的刺激相对克制，货币政策的宽松相对持续。总体上看宏观环境利好资本市场。在报告期内，我们在股票方面的配置思路是从长周期视角出发，相对弱化短期宏观环境对企业发展的影响，更注重企业自身中长期的发展。我们长期看好中长期的消费、医药和科技赛道，基金配置围绕这些赛道，重点布局食品饮料、医药、电子、新能源等板块。通过筛选中长期最优质的细分领域龙头公司，集中个股、均衡配置板块来控制基金整体波动。债券方面主要配置中高等级信用债，同时参与利率债的波段操作。

4.4.2 报告期内基金的业绩表现

截至本报告期平安安心灵活配置混合 A 基金份额净值 1.2226 元，本报告期基金份额净值增长率为 11.43%，同期业绩比较基准收益率为 2.46%；截至本报告期平安安心灵活配置混合 C 基金份额净值 1.2229 元，本报告期基金份额净值增长率为 11.38%，同期业绩比较基准收益率为 2.46%。

4.5 管理人对宏观经济、证券市场及行业走势的简要展望

展望下半年，后疫情时代的背景下，我们认为主要有三大机会：首先，医疗新基建是疫情后周期直接受益的方向；其次，以广大多层次内需为基础的消费升级。中国的互联网经济发达，疫情更催生了各种各样的线上物质和精神消费。第三，由于美国遏制中国科技以及中国政府推动产业升级，以 5G、半导体芯片、新能源、先进制造等为代表的科技产业在持续进步。我们可以在以上领域中国已经有一定相对优势的细分行业中寻找机会，从长周期视角重点布局这些领域的龙头公司。

4.6 管理人对报告期内基金估值程序等事项的说明

本基金管理人严格按照企业会计准则、《中国证监会关于证券投资基金估值业务的指导意见》等中国证监会相关规定和基金合同关于估值的约定，对基金所持有的资产按照公允价值进行估值。本基金托管人根据法律法规要求履行估值及净值计算的复核责任。

本基金管理人设有估值工作组，由投研部、运营部及法律合规监察部相关人员组成。估值工作组负责公司基金估值政策、程序及方法的制定和修订，负责定期审议公司估值政策、程序及方法的科学合理性，保证基金估值的公平、合理。估值工作组的相关人员均具有一定年限的专业从业经验，具有良好的专业能力，并能在相关工作中保持独立性。

本基金管理人已与中央国债登记结算有限责任公司及中证指数有限公司签署服务协议，由中央国债登记结算有限责任公司按约定提供银行间同业市场的估值数据，由中证指数有限公司按约定提供交易所交易的债券品种的估值数据和流通受限股票的折扣率数据。

4.7 管理人对报告期内基金利润分配情况的说明

本基金本报告期内未进行利润分配，符合基金合同的约定。

4.8 报告期内管理人对本基金持有人数或基金资产净值预警情形的说明

本基金本报告期内出现连续 20 个工作日基金资产净值低于 5,000 万元的情形。截至报告期末，以上情况已经消除。

本基金本报告期内未出现连续 20 个工作日基金份额持有人数低于 200 人的情形。

§ 5 托管人报告

5.1 报告期内本基金托管人遵规守信情况声明

本报告期内，中国银行股份有限公司（以下称“本托管人”）在平安安心灵活配置混合型证券投资基金（以下称“本基金”）的托管过程中，严格遵守《证券投资基金法》及其他有关法律法规、基金合同和托管协议的有关规定，不存在损害基金份额持有人利益的行为，完全尽职尽责地履行了应尽的义务。

5.2 托管人对报告期内本基金投资运作遵规守信、净值计算、利润分配等情况的说明

本报告期内，本托管人根据《证券投资基金法》及其他有关法律法规、基金合同和托管协议的规定，对本基金管理人的投资运作进行了必要的监督，对基金资产净值的计算、基金份额申购赎回价格的计算以及基金费用开支等方面进行了认真地复核，未发现本基金管理人存在损害基金份额持有人利益的行为。

5.3 托管人对本中期报告中财务信息等内容的真实、准确和完整发表意见

本报告中的财务指标、净值表现、收益分配情况、财务会计报告（注：财务会计报告中的“金融工具风险及管理”部分未在托管人复核范围内）、投资组合报告等数据真实、准确和完整。

§ 6 半年度财务会计报告（未经审计）

6.1 资产负债表

会计主体：平安安心灵活配置混合型证券投资基金

报告截止日：2020 年 6 月 30 日

单位：人民币元

资产	附注号	本期末 2020 年 6 月 30 日	上年度末 2019 年 12 月 31 日
资产：			
银行存款	6.4.7.1	3,478,811.80	1,987,618.18
结算备付金		224,435.20	-
存出保证金		67,315.56	36,914.27

交易性金融资产	6.4.7.2	56,062,685.66	52,928,883.81
其中：股票投资		56,062,685.66	13,963,005.44
基金投资		-	-
债券投资		-	38,965,878.37
资产支持证券投资		-	-
贵金属投资		-	-
衍生金融资产	6.4.7.3	-	-
买入返售金融资产	6.4.7.4	-	-
应收证券清算款		5,900.63	112,170.96
应收利息	6.4.7.5	403.62	1,120,365.39
应收股利		-	-
应收申购款		49,834.77	249.22
递延所得税资产		-	-
其他资产	6.4.7.6	-	-
资产总计		59,889,387.24	56,186,201.83
负债和所有者权益	附注号	本期末 2020年6月30日	上年度末 2019年12月31日
负 债：			
短期借款		-	-
交易性金融负债		-	-
衍生金融负债	6.4.7.3	-	-
卖出回购金融资产款		-	1,999,879.00
应付证券清算款		-	-
应付赎回款		272,828.52	411.72
应付管理人报酬		27,681.10	92,741.83
应付托管费		4,613.52	15,456.97
应付销售服务费		3,269.13	2,694.65
应付交易费用	6.4.7.7	94,695.99	70,855.29
应交税费		-	577.54
应付利息		-	186.53
应付利润		-	-
递延所得税负债		-	-
其他负债	6.4.7.8	95,073.02	62,000.00
负债合计		498,161.28	2,244,803.53
所有者权益：			
实收基金	6.4.7.9	48,567,874.99	49,141,832.66
未分配利润	6.4.7.10	10,823,350.97	4,799,565.64
所有者权益合计		59,391,225.96	53,941,398.30
负债和所有者权益总计		59,889,387.24	56,186,201.83

注：报告截止日 2020 年 06 月 30 日，基金份额总额 48,567,874.99 份，其中下属 A 类基金份额净值 1.2226 元，A 类基金份额 13,821,515.89 份；下属 C 类基金份额净值 1.2229 元，C 类基金份额 34,746,359.10 份。

6.2 利润表

会计主体：平安安心灵活配置混合型证券投资基金

本报告期：2020 年 1 月 1 日至 2020 年 6 月 30 日

单位：人民币元

项目	附注号	本期 2020 年 1 月 1 日至 2020 年 6 月 30 日	上年度可比期间 2019 年 1 月 18 日（基金合 同生效日）至 2019 年 6 月 30 日
一、收入		6,804,098.38	3,645,340.35
1. 利息收入		259,539.91	1,706,191.22
其中：存款利息收入	6.4.7.11	22,719.60	52,472.64
债券利息收入		192,096.55	1,590,850.44
资产支持证券利息收 入		-	-
买入返售金融资产收 入		44,723.76	62,868.14
证券出借利息收入		-	-
其他利息收入		-	-
2. 投资收益（损失以“-”填 列）		-2,686,707.91	886,949.75
其中：股票投资收益	6.4.7.12	-3,071,155.14	80,552.00
基金投资收益	-	-	-
债券投资收益	6.4.7.13	152,241.62	-66,732.25
资产支持证券投资收 益	6.4.7.13.5	-	-
贵金属投资收益	6.4.7.14	-	-
衍生工具收益	6.4.7.15	-	-
股利收益	6.4.7.16	232,205.61	873,130.00
3. 公允价值变动收益（损失 以“-”号填列）	6.4.7.17	9,229,136.83	1,050,722.12
4. 汇兑收益（损失以“-”号 填列）		-	-
5. 其他收入（损失以“-”号 填列）	6.4.7.18	2,129.55	1,477.26
减：二、费用		607,652.16	945,613.41
1. 管理人报酬	6.4.10.2.1	150,995.04	430,846.08
2. 托管费	6.4.10.2.2	25,165.87	71,807.70
3. 销售服务费	6.4.10.2.3	16,454.39	14,199.63
4. 交易费用	6.4.7.19	305,066.85	71,987.39
5. 利息支出		1,365.28	168,135.36
其中：卖出回购金融资产支 出		1,365.28	168,135.36
6. 税金及附加		416.54	1,408.32

7. 其他费用	6.4.7.20	108,188.19	187,228.93
三、利润总额(亏损总额以“-”号填列)		6,196,446.22	2,699,726.94
减: 所得税费用		-	-
四、净利润(净亏损以“-”号填列)		6,196,446.22	2,699,726.94

6.3 所有者权益(基金净值)变动表

会计主体: 平安安心灵活配置混合型证券投资基金

本报告期: 2020 年 1 月 1 日至 2020 年 6 月 30 日

单位: 人民币元

项目	本期 2020 年 1 月 1 日至 2020 年 6 月 30 日		
	实收基金	未分配利润	所有者权益合计
一、期初所有者权益(基金净值)	49,141,832.66	4,799,565.64	53,941,398.30
二、本期经营活动产生的基金净值变动数(本期利润)	-	6,196,446.22	6,196,446.22
三、本期基金份额交易产生的基金净值变动数(净值减少以“-”号填列)	-573,957.67	-172,660.89	-746,618.56
其中: 1. 基金申购款	6,099,183.04	419,212.90	6,518,395.94
2. 基金赎回款	-6,673,140.71	-591,873.79	-7,265,014.50
四、本期向基金份额持有人分配利润产生的基金净值变动(净值减少以“-”号填列)	-	-	-
五、期末所有者权益(基金净值)	48,567,874.99	10,823,350.97	59,391,225.96
项目	上年度可比期间 2019 年 1 月 18 日(基金合同生效日)至 2019 年 6 月 30 日		
	实收基金	未分配利润	所有者权益合计
一、期初所有者权益(基金净值)	99,786,909.31	2,939,366.59	102,726,275.90

二、本期经营活动产生的基金净值变动数(本期利润)	-	2,699,726.94	2,699,726.94
三、本期基金份额交易产生的基金净值变动数(净值减少以“-”号填列)	112,377,823.42	3,098,625.10	115,476,448.52
其中：1. 基金申购款	214,158,433.14	6,184,602.66	220,343,035.80
2. 基金赎回款	-101,780,609.72	-3,085,977.56	-104,866,587.28
四、本期向基金份额持有人分配利润产生的基金净值变动(净值减少以“-”号填列)	-	-	-
五、期末所有者权益(基金净值)	212,164,732.73	8,737,718.63	220,902,451.36

报表附注为财务报表的组成部分。

罗春风

基金管理人负责人

林婉文

主管会计工作负责人

张南南

会计机构负责人

6.4 报表附注

6.4.1 基金基本情况

平安安心灵活配置混合型证券投资基金(以下简称“本基金”)是根据原平安安心保本混合型证券投资基金(以下简称“平安安心保本混合基金”)《平安安心保本混合型证券投资基金合同》的约定,由原平安安心保本混合基金转型而来。原平安安心保本混合基金为契约型开放式基金,存续期限不定,原平安安心保本混合基金第一个保本期于2019年1月14日到期,但基金管理人无法为本基金转入下一保本期确定保证人或保本义务人,原平安安心保本混合基金将不能满足继续作为法律法规规定的避险策略型基金运作的条件,基金管理人经与托管人协商一致,自2019年1月18日起,平安安心保本混合基金更名为平安安心灵活配置混合型证券投资基金,《平安安心灵活配置混合型证券投资基金基金合同》于同一日生效。本基金自2019年1月14日(含)起至2019年1月17日(含)止为保本到期期间。保本到期期间内每个基金份额持有人可以在该期间的每个工作日正常交易时间进行到期选择。本基金为契约型开放式,存续期限不定。本基金的基金

管理人为平安基金管理有限公司，基金托管人为中国银行股份有限公司(以下简称“中国银行”)。

根据《平安安心保本混合型证券投资基金保本期到期安排及转型为平安安心灵活配置混合型证券投资基金相关业务规则的公告》，平安安心保本混合型证券投资基金于 2019 年 1 月 18 日起更名为平安安心灵活配置混合型证券投资基金。

根据《平安安心灵活配置混合型证券投资基金基金招募说明书》，本基金根据认购/申购费用与销售服务费收取方式的不同，将基金份额分为不同的类别。在投资人认购/申购时收取认购/申购费用的基金份额，称为 A 类基金份额；从本类别基金资产中计提销售服务费、不收取认购/申购费用的基金份额，称为 C 类基金份额。本基金 A 类、C 类基金份额分别设置代码。由于基金费用的不同，本基金 A 类基金份额和 C 类基金份额将分别计算基金份额净值，计算公式为计算日各类别基金资产净值除以计算日发售在外的该类别基金份额总数。

根据《中华人民共和国证券投资基金法》和《平安安心灵活配置混合型证券投资基金基金合同》的有关规定，本基金的投资范围为具有良好流动性的金融工具，包括国内依法发行交易的股票(包含中小板、创业板及其他经中国证监会核准上市的股票)、债券、中期票据、央行票据、短期融资券、超级短期融资券、商业银行次级债券、货币市场工具、权证、资产支持证券、股指期货、定期存款等银行存款以及法律法规允许基金投资的其他金融工具，但须符合中国证监会的相关规定。基金的投资组合比例为：股票资产占基金资产的比例范围为 30%-80%，除股票外的其他资产占基金资产的比例范围为 20%-70%；权证投资比例不高于基金资产净值的 3%，在扣除股指期货合约需缴纳的交易保证金后，基金保留的现金或到期日在一年以内的政府债券的比例合计不低于基金资产净值的 5%。本基金的业绩比较基准为沪深 300 指数收益率×50%+中证全债指数收益率×50%。

6.4.2 会计报表的编制基础

本基金的财务报表按照财政部于 2006 年 2 月 15 日及以后期间颁布的《企业会计准则—基本准则》、各项具体会计准则及相关规定(以下合称“企业会计准则”)、中国证监会颁布的《证券投资基金信息披露 XBRL 模板第 3 号<年度报告和中期报告>》、中国证券投资基金业协会(以下简称“中国基金业协会”)颁布的《证券投资基金会计核算业务指引》、《平安安心灵活配置混合型证券投资基金基金合同》和在财务报表附注 6.4.4 所列示的中国证监会、中国基金业协会发布的有关规定及允许的基金行业实务操作编制。

本财务报表以持续经营为基础编制。

6.4.3 遵循企业会计准则及其他有关规定的声明

本基金本报告期财务报表符合企业会计准则的要求，真实、完整地反映了本基金 2020 年 06

月 30 日的财务状况以及 2020 年 1 月 1 日至 2020 年 06 月 30 日止期间的经营成果和基金净值变动情况等有关信息。

6.4.4 本报告期所采用的会计政策、会计估计与最近一期年度报告相一致的说明

本报告期所采用的会计政策、会计估计与最近一期年度报告相一致。

6.4.5 会计政策和会计估计变更以及差错更正的说明

6.4.5.1 会计政策变更的说明

本基金本报告期未发生会计政策变更。

6.4.5.2 会计估计变更的说明

本基金本报告期未发生会计估计变更。

6.4.5.3 差错更正的说明

本基金在本报告期间无须说明的会计差错更正。

6.4.6 税项

根据财政部、国家税务总局财税[2002]128 号《关于开放式证券投资基金有关税收问题的通知》、财税[2008]1 号《关于企业所得税若干优惠政策的通知》、财税[2012]85 号《关于实施上市公司股息红利差别化个人所得税政策有关问题的通知》、财税[2015]101 号《关于上市公司股息红利差别化个人所得税政策有关问题的通知》、财税[2016]36 号《关于全面推开营业税改征增值税试点的通知》、财税[2016]46 号《关于进一步明确全面推开营改增试点金融业有关政策的通知》、财税[2016]70 号《关于金融机构同业往来等增值税政策的补充通知》、财税[2016]140 号《关于明确金融房地产开发教育辅助服务等增值税政策的通知》、财税[2017]2 号《关于资管产品增值税政策有关问题的补充通知》、财税[2017]56 号《关于资管产品增值税有关问题的通知》、财税[2017]90 号《关于租入固定资产进项税额抵扣等增值税政策的通知》及其他相关财税法规和实务操作，主要税项列示如下：

(1) 资管产品运营过程中发生的增值税应税行为，以资管产品管理人为增值税纳税人。资管产品管理人运营资管产品过程中发生的增值税应税行为，暂适用简易计税方法，按照 3% 的征收率缴纳增值税。

对证券投资基金管理人运用基金买卖股票、债券的转让收入免征增值税，对国债、地方政府债以及金融同业往来利息收入亦免征增值税。资管产品管理人运营资管产品提供的贷款服务，以产生的利息及利息性质的收入为销售额。

(2) 对基金从证券市场中取得的收入，包括买卖股票、债券的差价收入，股票的股息、红利收入，债券的利息收入及其他收入，暂不征收企业所得税。

(3) 对基金取得的企业债券利息收入，应由发行债券的企业在向基金支付利息时代扣代缴 20% 的个人所得税。对基金从上市公司取得的股息红利所得，持股期限在 1 个月以内(含 1 个月)的，其股息红利所得全额计入应纳税所得额；持股期限在 1 个月以上至 1 年(含 1 年)的，暂减按 50% 计入应纳税所得额；持股期限超过 1 年的，暂免征收个人所得税。对基金持有的上市公司限售股，解禁后取得的股息、红利收入，按照上述规定计算纳税，持股时间自解禁日起计算；解禁前取得的股息、红利收入继续暂减按 50% 计入应纳税所得额。上述所得统一适用 20% 的税率计征个人所得税。

(4) 基金卖出股票按 0.1% 的税率缴纳股票交易印花税，买入股票不征收股票交易印花税。

(5) 本基金的城市维护建设税、教育费附加和地方教育附加等税费按照实际缴纳增值税额的适用比例计算缴纳。

6.4.7 重要财务报表项目的说明

6.4.7.1 银行存款

单位：人民币元

项目	本期末 2020 年 6 月 30 日
活期存款	3,478,811.80
定期存款	-
其中：存款期限 1 个月以内	-
存款期限 1-3 个月	-
存款期限 3 个月以上	-
其他存款	-
合计	3,478,811.80

6.4.7.2 交易性金融资产

单位：人民币元

项目	本期末 2020 年 6 月 30 日		
	成本	公允价值	公允价值变动
股票	46,757,987.59	56,062,685.66	9,304,698.07
贵金属投资-金交所黄金合约	-	-	-
债券	交易所市场	-	-
	银行间市场	-	-
	合计	-	-
资产支持证券	-	-	-
基金	-	-	-
其他	-	-	-
合计	46,757,987.59	56,062,685.66	9,304,698.07

6.4.7.3 衍生金融资产/负债

注：本基金本报告期末无衍生金融资产/负债。

6.4.7.4 买入返售金融资产**6.4.7.4.1 各项买入返售金融资产期末余额**

注：本基金于本报告期末无买入返售金融资产。

6.4.7.4.2 期末买断式逆回购交易中取得的债券

注：本基金于本期末无买断式逆回购交易中取得的债券。

6.4.7.5 应收利息

单位：人民币元

项目	本期末 2020年6月30日
应收活期存款利息	285.45
应收定期存款利息	-
应收其他存款利息	-
应收结算备付金利息	90.90
应收债券利息	-
应收资产支持证券利息	-
应收买入返售证券利息	-
应收申购款利息	-
应收黄金合约拆借孳息	-
应收出借证券利息	-
其他	27.27
合计	403.62

6.4.7.6 其他资产

注：本基金本报告期末未持有其他资产。

6.4.7.7 应付交易费用

单位：人民币元

项目	本期末 2020年6月30日
交易所市场应付交易费用	94,345.99
银行间市场应付交易费用	350.00
合计	94,695.99

6.4.7.8 其他负债

单位：人民币元

项目	本期末 2020年6月30日
应付券商交易单元保证金	-

应付赎回费	45.26
应付证券出借违约金	-
预提费用	95,027.76
合计	95,073.02

6.4.7.9 实收基金

金额单位：人民币元

平安安心灵活配置混合 A

项目	本期 2020年1月1日至2020年6月30日	
	基金份额（份）	账面金额
上年度末	20,040,548.10	20,040,548.10
本期申购	375,942.58	375,942.58
本期赎回（以“-”号填列）	-6,594,974.79	-6,594,974.79
-基金拆分/份额折算前	-	-
基金拆分/份额折算调整	-	-
本期申购	-	-
本期赎回（以“-”号填列）	-	-
本期末	13,821,515.89	13,821,515.89

平安安心灵活配置混合 C

项目	本期 2020年1月1日至2020年6月30日	
	基金份额（份）	账面金额
上年度末	29,101,284.56	29,101,284.56
本期申购	5,723,240.46	5,723,240.46
本期赎回（以“-”号填列）	-78,165.92	-78,165.92
-基金拆分/份额折算前	-	-
基金拆分/份额折算调整	-	-
本期申购	-	-
本期赎回（以“-”号填列）	-	-
本期末	34,746,359.10	34,746,359.10

6.4.7.10 未分配利润

单位：人民币元

平安安心灵活配置混合 A

项目	已实现部分	未实现部分	未分配利润合计
上年度末	1,953,494.05	-6,137.41	1,947,356.64
本期利润	-1,139,453.95	2,810,088.16	1,670,634.21
本期基金份额 交易产生的变 动数	-389,821.79	-151,175.00	-540,996.79
其中：基金申 购款	17,274.38	26,526.12	43,800.50
基金赎	-407,096.17	-177,701.12	-584,797.29

回款			
本期已分配利润			
本期末	424,218.31	2,652,775.75	3,076,994.06
平安安心灵活配置混合 C			
项目	已实现部分	未实现部分	未分配利润合计
上年度末	3,160,997.79	-308,788.79	2,852,209.00
本期利润	-1,893,236.66	6,419,048.67	4,525,812.01
本期基金份额交易产生的变动数	165,437.91	202,897.99	368,335.90
其中：基金申购款	169,951.33	205,461.07	375,412.40
基金赎回款	-4,513.42	-2,563.08	-7,076.50
本期已分配利润			
本期末	1,433,199.04	6,313,157.87	7,746,356.91

6.4.7.11 存款利息收入

单位：人民币元

项目	本期 2020年1月1日至2020年6月30日
活期存款利息收入	17,960.45
定期存款利息收入	-
其他存款利息收入	-
结算备付金利息收入	4,270.92
其他	488.23
合计	22,719.60

6.4.7.12 股票投资收益

6.4.7.12.1 股票投资收益项目构成

单位：人民币元

项目	本期 2020年1月1日至2020年6月30日
股票投资收益——买卖股票差价收入	-3,071,155.14
股票投资收益——赎回差价收入	-
股票投资收益——申购差价收入	-
股票投资收益——证券出借差价收入	-
合计	-3,071,155.14

6.4.7.12.2 股票投资收益——买卖股票差价收入

单位：人民币元

项目	本期
	2020年1月1日至2020年6月30日
卖出股票成交总额	97,085,641.26
减：卖出股票成本总额	100,156,796.40
买卖股票差价收入	-3,071,155.14

6.4.7.12.3 股票投资收益——证券出借差价收入

注：本基金本报告期内无股票出借差价收入。

6.4.7.13 债券投资收益

6.4.7.13.1 债券投资收益项目构成

单位：人民币元

项目	本期
	2020年1月1日至2020年6月30日
债券投资收益——买卖债券（、债转股及债券到期兑付）差价收入	152,241.62
债券投资收益——赎回差价收入	-
债券投资收益——申购差价收入	-
合计	152,241.62

6.4.7.13.2 债券投资收益——买卖债券差价收入

单位：人民币元

项目	本期
	2020年1月1日至2020年6月30日
卖出债券（、债转股及债券到期兑付）成交总额	88,270,182.39
减：卖出债券（、债转股及债券到期兑付）成本总额	86,500,739.45
减：应收利息总额	1,617,201.32
买卖债券差价收入	152,241.62

6.4.7.13.3 债券投资收益——赎回差价收入

注：本基金本报告期内未发生由于债券投资产生的债券赎回差价收入。

6.4.7.13.4 债券投资收益——申购差价收入

注：本基金本报告期内未发生由于债券投资产生的债券申购差价收入。

6.4.7.13.5 资产支持证券投资收益

注：本基金本报告期内无资产支持证券投资收益。

6.4.7.14 贵金属投资收益**6.4.7.14.1 贵金属投资收益项目构成**

注：本基金本报告期内无贵金属投资。

6.4.7.14.2 贵金属投资收益——买卖贵金属差价收入

注：本基金本报告期内无贵金属投资。

6.4.7.14.3 贵金属投资收益——赎回差价收入

注：本基金本报告期内无贵金属投资。

6.4.7.14.4 贵金属投资收益——申购差价收入

注：本基金本报告期内无贵金属投资。

6.4.7.15 衍生工具收益**6.4.7.15.1 衍生工具收益——买卖权证差价收入**

注：本基金本报告期内无衍生工具收益。

6.4.7.15.2 衍生工具收益——其他投资收益

注：本基金本报告期内无衍生工具收益。

6.4.7.16 股利收益

单位：人民币元

项目	本期 2020年1月1日至2020年6月30日
股票投资产生的股利收益	232,205.61
其中：证券出借权益补偿收入	-
基金投资产生的股利收益	-

合计	232,205.61
----	------------

6.4.7.17 公允价值变动收益

单位：人民币元

项目名称	本期 2020年1月1日至2020年6月30日
1. 交易性金融资产	9,229,136.83
股票投资	9,273,769.67
债券投资	-44,632.84
资产支持证券投资	-
基金投资	-
贵金属投资	-
其他	-
2. 衍生工具	-
权证投资	-
3. 其他	-
减：应税金融商品公允价值变动产生的预估增值税	-
合计	9,229,136.83

6.4.7.18 其他收入

单位：人民币元

项目	本期 2020年1月1日至2020年6月30日
基金赎回费收入	2,122.61
基金转换费收入	6.94
合计	2,129.55

注：1. 本基金的赎回费率按持有期间递减，对于A类基金份额持有人，对持续持有期少于7日的投资人收取不低于1.50%的赎回费，对持续持有期长于7日（含7日）但少于30日的投资人收取不低于0.75%的赎回费，并将上述赎回费全额计入基金财产；对持续持有期长于30日（含30日）但少于3个月的投资人收取不低于0.5%的赎回费，并将不低于赎回费总额的75%计入基金财产；对持续持有期长于3个月（含3个月）但少于6个月的投资人收取不低于0.5%的赎回费，并将不低于赎回费总额的50%计入基金财产。对于C类份额持有人，将上述赎回费全额计入基金财产。

2. 本基金的转换费由申购补差费和转出基金的赎回费两部分构成，其中转出基金的赎回费按注1中约定的比例计入基金财产。

6.4.7.19 交易费用

单位：人民币元

项目	本期 2020年1月1日至2020年6月30日
交易所市场交易费用	303,491.85

银行间市场交易费用	1,575.00
合计	305,066.85

6.4.7.20 其他费用

单位：人民币元

项目	本期 2020年1月1日至2020年6月30日
审计费用	26,355.42
信息披露费	59,672.34
证券出借违约金	-
银行费用	3,560.43
账户维护费	18,000.00
其他	600.00
合计	108,188.19

6.4.7.21 分部报告

截至本期末，本基金仅在中国大陆境内从事证券投资单一业务，因此，无须作披露的分部报告。

6.4.8 或有事项、资产负债表日后事项的说明

6.4.8.1 或有事项

截至资产负债表日，本基金并无须作披露的或有事项。

6.4.8.2 资产负债表日后事项

截至本财务报表批准报出日，本基金并无须作披露的资产负债表日后事项。

6.4.9 关联方关系

6.4.9.1 本报告期存在控制关系或其他重大利害关系的关联方发生变化的情况

本报告期内存在控制关系或其他重大利害关系的关联方未发生变化。

6.4.9.2 本报告期与基金发生关联交易的各关联方

关联方名称	与本基金的关系
平安基金管理有限公司(“平安基金”)	基金管理人、注册登记机构、基金销售机构
中国银行	基金托管人、基金销售机构
平安信托有限责任公司	基金管理人的股东
大华资产管理有限公司	基金管理人的股东
三亚盈湾旅业有限公司	基金管理人的股东
深圳平安汇通投资管理有限公司(“平安汇通”)	基金管理人的子公司
平安证券股份有限公司(“平安证券”)	基金管理人的股东的子公司、基金销售机构
中国平安保险(集团)股份有限公司	基金管理人的最终控股母公司
平安银行股份有限公司(“平安银行”)	与基金管理人受同一最终控股公司控制的公司、基金销售机构
中国平安人寿保险股份有限公司(“平安	与基金管理人受同一最终控股公司控制的公司、

人寿”)	基金销售机构
上海陆金所基金销售有限公司(“陆金所”)	与基金管理人受同一最终控股公司控制的公司、基金销售机构
平安不动产有限公司(“平安不动产”)	与基金管理人受同一最终控股公司控制的公司

注：下述关联交易均在正常业务范围内按一般商业条款订立。

6.4.10 本报告期及上年度可比期间的关联方交易

6.4.10.1 通过关联方交易单元进行的交易

6.4.10.1.1 股票交易

注：本基金于本期及上年度可比期间均无通过关联方交易单元进行股票交易。

6.4.10.1.2 债券交易

注：本基金于本期及上年度可比期间均无通过关联方交易单元进行债券交易。

6.4.10.1.3 债券回购交易

注：本基金于本期及上年度可比期间均无通过关联方交易单元进行债券回购交易。

6.4.10.1.4 权证交易

注：本基金本报告期及上年度可比期间均无通过关联方交易单元进行的权证交易。

6.4.10.1.5 应支付关联方的佣金

注：本基金本报告期及上年度可比期间均无应支付关联方的佣金。

6.4.10.2 关联方报酬

6.4.10.2.1 基金管理费

单位：人民币元

项目	本期 2020年1月1日至2020年6 月30日	上年度可比期间 2019年1月18日(基金合 同生效日)至2019年6月 30日
当期发生的基金应支付的管理费	150,995.04	430,846.08
其中：支付销售机构的客户维护费	23,061.44	80,578.44

注：支付基金管理人平安基金的管理人报酬按前一日基金资产净值0.6%的年费率计提，逐日累计至每月月底，按月支付。其计算公式为：

$$\text{日管理人报酬} = \text{前一日基金资产净值} \times 0.6\% / \text{当年天数}。$$

6.4.10.2.2 基金托管费

单位：人民币元

项目	本期	上年度可比期间
	2020 年 1 月 1 日至 2020 年 6 月 30 日	2019 年 1 月 18 日（基金合同生效日）至 2019 年 6 月 30 日
当期发生的基金应支付的托管费	25,165.87	71,807.70

注：支付基金托管人中国银行的托管费按前一日基金资产净值 0.1% 的年费率计提，逐日累计至每月月底，按月支付。其计算公式为：

$$\text{日托管费} = \text{前一日基金资产净值} \times 0.1\% / \text{当年天数}。$$

6.4.10.2.3 销售服务费

单位：人民币元

获得销售服务费的各关联方名称	本期		
	2020 年 1 月 1 日至 2020 年 6 月 30 日		
	当期发生的基金应支付的销售服务费		
	平安安心灵活配置混合 A	平安安心灵活配置混合 C	合计
陆金所	-	7.65	7.65
平安基金	-	16,441.69	16,441.69
合计	-	16,449.34	16,449.34
获得销售服务费的各关联方名称	上年度可比期间		
	2019 年 1 月 18 日（基金合同生效日）至 2019 年 6 月 30 日		
	当期发生的基金应支付的销售服务费		
	平安安心灵活配置混合 A	平安安心灵活配置混合 C	合计
陆金所	-	0.05	0.05
平安基金	-	14,199.58	14,199.58
合计	-	14,199.63	14,199.63

注：支付基金销售机构的销售服务费按前一日 C 类基金资产净值 0.10% 的年费率计提，逐日累计至每月月底，按月支付给平安基金管理有限公司，再由平安基金管理有限公司计算并支付给各基金销售机构。其计算公式为：

$$\text{日销售服务费} = \text{C 类基金前一日基金资产净值} \times 0.10\% / \text{当年天数}。$$

6.4.10.3 与关联方进行银行间同业市场的债券(含回购)交易

注：本基金本报告期及上年度可比期间均未与关联方进行银行间同业市场的债券(含回购)交易。

6.4.10.4 报告期内转融通证券出借业务发生重大关联交易事项的说明

6.4.10.4.1 与关联方通过约定申报方式进行的适用固定期限费率的证券出借业务的情况

注：本基金本报告期内及上年度可比期间转融通证券出借业务均未发生重大关联交易事项。

6.4.10.4.2 与关联方通过约定申报方式进行的适用市场化期限费率的证券出借业务的情况

注：本基金本报告期内及上年度可比期间转融通证券出借业务均未发生重大关联交易事项。

6.4.10.5 各关联方投资本基金的情况

6.4.10.5.1 报告期内基金管理人运用固有资金投资本基金的情况

注：无。

6.4.10.5.2 报告期末除基金管理人之外的其他关联方投资本基金的情况

份额单位：份

平安安心灵活配置混合 C

关联方名称	本期末 2020年6月30日		上年度末 2019年12月31日	
	持有的 基金份额	持有的基金份额 占基金总份额的 比例(%)	持有的 基金份额	持有的基金份额 占基金总份额的比例 (%)
平安不动产	29,069,767.44	83.6628	29,069,767.44	59.1548
平安汇通	5,632,745.02	16.2110	0.00	0.0000

注：为方便投资者理解，从2020年起，比例的分母采用各自级别的份额（即：各自级别的期末基金份额总额）

6.4.10.6 由关联方保管的银行存款余额及当期产生的利息收入

单位：人民币元

关联方名称	本期 2020年1月1日至2020年6月30日		上年度可比期间 2019年1月18日（基金合同生效日）至2019年6月30日	
	期末余额	当期利息收入	期末余额	当期利息收入
中国银行-活期	3,478,811.80	17,960.45	1,440,583.12	51,043.92

注：本基金的银行存款由基金托管人中国银行保管，按银行同业利率计息。

6.4.10.7 本基金在承销期内参与关联方承销证券的情况

注：本基金本报告期及上年度可比期间均未在承销期内参与关联方承销的证券。

6.4.10.8 其他关联交易事项的说明

本基金本报告期及上年度可比期间均无须作说明的其他关联交易事项。

6.4.11 利润分配情况

注：本基金本报告期内未进行利润分配。

6.4.12 期末(2020年6月30日)本基金持有的流通受限证券

6.4.12.1 因认购新发/增发证券而于期末持有的流通受限证券

注：本基金本报告期末无因认购新发/增发证券而于期末持有的流通受限证券。

6.4.12.2 期末持有的暂时停牌等流通受限股票

注：本基金本报告期末无暂时停牌等流通受限股票。

6.4.12.3 期末债券正回购交易中作为抵押的债券

6.4.12.3.1 银行间市场债券正回购

注：本基金本报告期末无从事银行间市场债券正回购交易形成的卖出回购证券款余额。

6.4.12.3.2 交易所市场债券正回购

本基金本报告期末无从事交易所债券正回购交易形成的卖出回购证券款余额。

6.4.12.4 期末参与转融通证券出借业务的证券

注：本基金本期末无参与转融通证券出借业务的证券。

6.4.13 金融工具风险及管理

6.4.13.1 风险管理政策和组织架构

本基金在日常经营活动中涉及的财务风险主要包括信用风险、流动性风险及市场风险。本基金管理人制定了政策和程序来识别及分析这些风险，并设定适当的风险限额及内部控制流程，通过可靠的管理及信息系统持续监控上述各类风险。

本基金的基金管理人奉行全面风险管理体系的建设，建立了以风险控制委员会为核心的，由督察长、风险管理委员会、法律合规监察部和相关业务部门构成的四级风险管理架构体系。

6.4.13.2 信用风险

信用风险是指基金在交易过程中因交易对手未履行合约责任，或者基金所投资证券之发行人出现违约、拒绝支付到期本息等情况，导致基金资产损失和收益变化的风险。

本基金的基金管理人在交易前对交易对手的资信状况进行了充分的评估。本基金的银行存款

存放在本基金的托管行中国银行，因而与银行存款相关的信用风险不重大。本基金在交易所进行的交易均以中国证券登记结算有限责任公司为交易对手完成证券交收和款项清算，违约风险可能性很小；在银行间同业市场进行交易前均对交易对手进行信用评估并对证券交割方式进行限制以控制相应的信用风险。

本基金的基金管理人建立了信用风险管理流程，通过对投资品种信用等级评估来控制证券发行人的信用风险，且通过分散化投资以分散信用风险。

本基金债券投资的信用评级情况按《中国人民银行信用评级管理指导意见》设定的标准统计及汇总。

6.4.13.2.1 按短期信用评级列示的债券投资

单位：人民币元

短期信用评级	本期末 2020年6月30日	上年度末 2019年12月31日
A-1	-	-
A-1 以下	-	-
未评级	-	10,003,000.00
合计	-	10,003,000.00

注：以上未评级的债券为政策性金融债

6.4.13.2.2 按短期信用评级列示的资产支持证券投资

注：本基金本报告期末及上年末均未持有按短期信用评级列示的资产支持证券投资

6.4.13.2.3 按短期信用评级列示的同业存单投资

注：本基金本报告期末及上年末均未持有按短期信用评级列示的同业存单投资

6.4.13.2.4 按长期信用评级列示的债券投资

单位：人民币元

长期信用评级	本期末 2020年6月30日	上年度末 2019年12月31日
AAA	-	4,711,580.69
AAA 以下	-	2,318,547.68
未评级	-	21,932,750.00
合计	-	28,962,878.37

注：以上未评级债券为政策性金融债

6.4.13.2.5 按长期信用评级列示的资产支持证券投资

注：本基金本报告期末及上年末均未持有按长期信用评级列示的资产支持证券投资

6.4.13.2.6 按长期信用评级列示的同业存单投资

注：本基金本报告期末及上年末均未持有按长期信用评级列示的同业存单投资。

6.4.13.3 流动性风险

流动性风险是指基金在履行与金融负债有关的义务时遇到资金短缺的风险。本基金的流动性风险一方面来自于基金份额持有人于约定开放日要求赎回其持有的基金份额，另一方面来自于投资品种所处的交易市场不活跃而带来的变现困难或因投资集中而无法在市场出现剧烈波动的情况下以合理的价格变现。

针对兑付赎回资金的流动性风险，本基金的基金管理人每日对本基金的申购赎回情况进行严密监控并预测流动性需求，保持基金投资组合中的可用现金头寸与之相匹配。本基金的基金管理人在基金合同中设计了巨额赎回条款，约定在非常情况下赎回申请的处理方式，控制因开放申购赎回模式带来的流动性风险，有效保障基金持有人利益。

6.4.13.3.1 金融资产和金融负债的到期期限分析

注：本基金所持部分证券在证券交易所上市，其余亦可在银行间同业市场交易，部分基金资产流通暂时受限制不能自由转让的情况参见附注 6.4.12。此外，本基金可通过卖出回购金融资产方式借入短期资金应对流动性需求，其上限一般不超过基金持有的债券投资的公允价值。

于报告期末，本基金所承担的全部金融负债的合同约定到期日均较短且不计息，可赎回基金份额净值(所有者权益)无固定到期日且不计息，因此账面余额即为未折现的合约到期现金流量。

6.4.13.3.2 报告期内本基金组合资产的流动性风险分析

本基金的基金管理人在基金运作过程中严格按照《公开募集证券投资基金运作管理办法》及《公开募集开放式证券投资基金流动性风险管理规定》(自 2017 年 10 月 1 日起施行)等法规的要求对本基金组合资产的流动性风险进行管理，通过独立的风险管理部门对本基金的组合持仓集中度指标、流通受限制的投资品种比例以及组合在短期内变现能力的综合指标等流动性指标进行持续的监测和分析。

本基金投资于一家公司发行的证券市值不超过基金资产净值的 10%，且本基金与由本基金的基金管理人管理的其他基金共同持有一家公司的证券不得超过该证券的 10%。本基金与由本

基金的基金管理人管理的其他开放式基金共同持有一家上市公司发行的可流通股票不得超过该上市公司可流通股票的 15%，本基金与由本基金的基金管理人管理的全部投资组合持有一家上市公司发行的可流通股票，不得超过该上市公司可流通股票的 30%（完全按照有关指数构成比例进行证券投资的开放式基金及中国证监会认定的特殊投资组合不受上述比例限制）。本基金主动投资于流动性受限资产的市值合计不得超过基金资产净值的 15%。于报告期末，本基金主动投资于流动性受限资产的市值合计未超过基金资产净值的 15%。

本基金的基金管理人每日对基金组合资产中 7 个工作日可变现资产的可变现价值进行审慎评估与测算，确保每日确认的净赎回申请不得超过 7 个工作日可变现资产的可变现价值。于报告期末，本基金确认的净赎回申请未超过 7 个工作日可变现资产的可变现价值。

同时，本基金的基金管理人通过合理分散逆回购交易的到期日与交易对手的集中度；按照穿透原则对交易对手的财务状况、偿付能力及杠杆水平等进行必要的尽职调查与严格的准入管理，以及对不同的交易对手实施交易额度管理并进行动态调整等措施严格管理本基金从事逆回购交易的流动性风险和交易对手风险。此外，本基金的基金管理人建立了逆回购交易质押品管理制度：根据质押品的资质确定质押率水平；持续监测质押品的风险状况与价值变动以确保质押品按公允价值计算足额；并在与私募类证券资管产品及中国证监会认定的其他主体为交易对手开展逆回购交易时，可接受质押品的资质要求与基金合同约定的投资范围保持一致。

6.4.13.4 市场风险

市场风险是指基金所持金融工具的公允价值或未来现金流量因所处市场各类价格因素的变动而发生波动的风险，包括利率风险、外汇风险和其他价格风险。

6.4.13.4.1 利率风险

利率风险是指金融工具的公允价值或现金流量受市场利率变动而发生波动的风险。利率敏感性金融工具均面临由于市场利率上升而导致公允价值下降的风险，其中浮动利率类金融工具还面临每个付息期间结束根据市场利率重新定价时对于未来现金流影响的风险。

本基金的基金管理人定期对本基金面临的利率敏感性缺口进行监控，并通过调整投资组合的久期等方法对上述利率风险进行管理。

本基金持有及承担的大部分金融资产和金融负债不计息，因此本基金的收入及经营活动的现金流量在很大程度上独立于市场利率变化。本基金持有的利率敏感性资产主要为银行存款、结算备付金、存出保证金等。

6.4.13.4.1.1 利率风险敞口

单位：人民币元

本期末 2020年6月30日	1年以内	1-5年	5年以上	不计息	合计
资产					
银行存款	3,478,811.80	-	-	-	3,478,811.80
结算备付金	224,435.20	-	-	-	224,435.20
存出保证金	67,315.56	-	-	-	67,315.56
交易性金融资产	-	-	-	56,062,685.66	56,062,685.66
应收利息	-	-	-	403.62	403.62
应收申购款	-	-	-	49,834.77	49,834.77
应收证券清算款	-	-	-	5,900.63	5,900.63
资产总计	3,770,562.56	-	-	56,118,824.68	59,889,387.24
负债					
应付赎回款	-	-	-	272,828.52	272,828.52
应付管理人报酬	-	-	-	27,681.10	27,681.10
应付托管费	-	-	-	4,613.52	4,613.52
应付销售服务费	-	-	-	3,269.13	3,269.13
应付交易费用	-	-	-	94,695.99	94,695.99
其他负债	-	-	-	95,073.02	95,073.02
负债总计	-	-	-	498,161.28	498,161.28
利率敏感度缺口	3,770,562.56	-	-	55,620,663.40	59,391,225.96
上年度末 2019年12月31日	1年以内	1-5年	5年以上	不计息	合计
资产					
银行存款	1,987,618.18	-	-	-	1,987,618.18
存出保证金	36,914.27	-	-	-	36,914.27
交易性金融资产	10,909,750.00	27,573,750.00	482,378.37	13,963,005.44	52,928,883.81
应收利息	-	-	-	1,120,365.39	1,120,365.39
应收申购款	-	-	-	249.22	249.22
应收证券清算款	-	-	-	112,170.96	112,170.96
资产总计	12,934,282.45	27,573,750.00	482,378.37	15,195,791.01	56,186,201.83
负债					
应付赎回款	-	-	-	411.72	411.72
应付管理人报酬	-	-	-	92,741.83	92,741.83
应付托管费	-	-	-	15,456.97	15,456.97
卖出回购金融资产款	1,999,879.00	-	-	-	1,999,879.00
应付销售服务费	-	-	-	2,694.65	2,694.65
应付交易费用	-	-	-	70,855.29	70,855.29
应付利息	-	-	-	186.53	186.53
应交税费	-	-	-	577.54	577.54
其他负债	-	-	-	62,000.00	62,000.00
负债总计	1,999,879.00	-	-	244,924.53	2,244,803.53
利率敏感度缺口	10,934,403.45	27,573,750.00	482,378.37	14,950,866.48	53,941,398.30

注：表中所示为本基金资产及负债的账面价值，并按照合约规定的利率重新定价日或到期日孰早者予以分类。

6.4.13.4.1.2 利率风险的敏感性分析

假设	除市场利率以外的其他市场变量保持不变		
	相关风险变量的变动	对资产负债表日基金资产净值的影响金额（单位：人民币元）	
		本期末（2020年6月30日）	上年度末（2019年12月31日）
分析	市场利率下降 25 个基点	-	127,379.71
	市场利率上升 25 个基点	-	-126,208.94

注：于报告期末，本报告期末本基金未持有交易性债券，因此市场利率的变动对于本基金资产净值无重大影响

6.4.13.4.2 外汇风险

外汇风险是指金融工具的公允价值或未来现金流量因外汇汇率变动而发生波动的风险。本基金的所有资产及负债以人民币计价，因此无重大外汇风险。

6.4.13.4.2.1 外汇风险敞口

注：无

6.4.13.4.2.2 外汇风险的敏感性分析

注：无

6.4.13.4.3 其他价格风险

其他价格风险是指基金所持金融工具的公允价值或未来现金流量因除市场利率和外汇汇率以外的市场价格因素变动而发生波动的风险。本基金主要投资于证券交易所上市或银行间同业市场交易的股票和债券，所面临的其他价格风险来源于单个证券发行主体自身经营情况或特殊事项的影响，也可能来源于证券市场整体波动的影响。

本基金的基金管理人在资产配置和股票、债券品种选择上注重数量化分析和模型构建。依据股票、选择上注重数量化分析和模型构建。依据股票、固定收益类证券、金融衍生产品等不同市

场的风险固定收益类证券、金融衍生产品等不同市场的风险-收益预期，灵活合理配置大类预期，灵活合理配置大类资产，捕捉不同市场的超额收益机会。本基金的基金管理人定期结合宏观及微观环境的变化，对投资策略、资产配置、投资组合进行修正，来主动应对可能发生的市场价格风险。

本基金通过投资组合的分散化降低其他价格风险。基金的投资组合比例为：股票资产占基金资产的比例范围为 0%-95%，权证投资比例不高于基金资产净值的 3%，在扣除股指期货合约和国债期货合约需缴纳的交易保证金后，基金保留的现金或到期日在一年以内的政府债券的比例合计不低于基金资产净值的 5%，其中，现金不包括结算备付金、存出保证金、应收申购款等。此外，本基金的基金管理人每日对本基金所持有的证券价格实施监控，定期运用多种定量方法对基金进行风险度量，包括 VaR(Value at Risk) 指标等来测试本基金面临的潜在价格风险，及时可靠地对风险进行跟踪和控制。

6.4.13.4.3.1 其他价格风险敞口

金额单位：人民币元

项目	本期末 2020年6月30日		上年度末 2019年12月31日	
	公允价值	占基金资产净值比例 (%)	公允价值	占基金资产净值比例 (%)
交易性金融资产—股票投资	56,062,685.66	94.40	13,963,005.44	25.89
交易性金融资产—基金投资	-	-	-	-
交易性金融资产—债券投资	-	-	-	-
交易性金融资产—贵金属投资	-	-	-	-
衍生金融资产—权证投资	-	-	-	-
其他	-	-	-	-
合计	56,062,685.66	94.40	13,963,005.44	25.89

6.4.13.4.3.2 其他价格风险的敏感性分析

假设	除业绩比较基准以外的其他市场变量保持不变		
相关风险变量的变动	对资产负债表日基金资产净值的影响金额（单位：人民币元）		
	本期末（2020年6月30日）	上年度末（2019年12月31日）	

分析	业绩比较基准增加 5%	3,696,712.60	450,991.64
	业绩比较基准减少 5%	-3,696,712.60	-450,991.64

6.4.13.4.4 采用风险价值法管理风险

注：无

6.4.14 有助于理解和分析会计报表需要说明的其他事项

本基金本报告期末无需要说明有助于理解和分析会计报表的其他事项。

§ 7 投资组合报告

7.1 期末基金资产组合情况

金额单位：人民币元

序号	项目	金额	占基金总资产的比例 (%)
1	权益投资	56,062,685.66	93.61
	其中：股票	56,062,685.66	93.61
2	基金投资	-	-
3	固定收益投资	-	-
	其中：债券	-	-
	资产支持证券	-	-
4	贵金属投资	-	-
5	金融衍生品投资	-	-
6	买入返售金融资产	-	-
	其中：买断式回购的买入返售金融资产	-	-
7	银行存款和结算备付金合计	3,703,247.00	6.18
8	其他各项资产	123,454.58	0.21
9	合计	59,889,387.24	100.00

7.2 报告期末按行业分类的股票投资组合

7.2.1 报告期末按行业分类的境内股票投资组合

金额单位：人民币元

代码	行业类别	公允价值 (元)	占基金资产净值比例 (%)
A	农、林、牧、渔业	1,319,808.00	2.22
B	采矿业	-	-
C	制造业	40,844,473.66	68.77
D	电力、热力、燃气及水生产和供应业	-	-

E	建筑业	-	-
F	批发和零售业	513,520.00	0.86
G	交通运输、仓储和邮政业	-	-
H	住宿和餐饮业	-	-
I	信息传输、软件和信息技术服务业	4,686,512.00	7.89
J	金融业	-	-
K	房地产业	1,551,865.00	2.61
L	租赁和商务服务业	-	-
M	科学研究和技术服务业	2,177,364.00	3.67
N	水利、环境和公共设施管理业	-	-
O	居民服务、修理和其他服务业	-	-
P	教育	-	-
Q	卫生和社会工作	4,969,143.00	8.37
R	文化、体育和娱乐业	-	-
S	综合	-	-
	合计	56,062,685.66	94.40

7.2.2 报告期末按行业分类的港股通投资股票投资组合

注：本基金本报告期末未持有港股通股票。

7.3 期末按公允价值占基金资产净值比例大小排序的所有股票投资明细

金额单位：人民币元

序号	股票代码	股票名称	数量（股）	公允价值（元）	占基金资产净值比例（%）
1	600519	贵州茅台	3,000	4,388,640.00	7.39
2	002475	立讯精密	73,058	3,751,528.30	6.32
3	000858	五粮液	21,000	3,593,520.00	6.05
4	000661	长春高新	7,600	3,308,280.00	5.57
5	002624	完美世界	47,300	2,726,372.00	4.59
6	000568	泸州老窖	28,700	2,615,144.00	4.40
7	000636	风华高科	89,200	2,603,748.00	4.38
8	300760	迈瑞医疗	8,400	2,567,880.00	4.32
9	600436	片仔癀	14,300	2,434,575.00	4.10
10	603259	药明康德	22,540	2,177,364.00	3.67
11	603899	晨光文具	36,500	1,992,900.00	3.36
12	600570	恒生电子	18,200	1,960,140.00	3.30
13	603882	金域医学	21,400	1,915,300.00	3.22
14	002938	鹏鼎控股	37,500	1,877,250.00	3.16
15	600763	通策医疗	11,100	1,851,147.00	3.12
16	001914	招商积余	50,500	1,551,865.00	2.61
17	002557	洽洽食品	27,900	1,511,901.00	2.55

18	000651	格力电器	24,600	1,391,622.00	2.34
19	002050	三花智控	61,230	1,340,937.00	2.26
20	002982	湘佳股份	12,800	1,319,808.00	2.22
21	002956	西麦食品	12,100	1,318,900.00	2.22
22	002311	海大集团	27,600	1,313,484.00	2.21
23	603866	桃李面包	24,000	1,221,360.00	2.06
24	300015	爱尔眼科	27,680	1,202,696.00	2.03
25	000860	顺鑫农业	18,200	1,037,036.00	1.75
26	000596	古井贡酒	5,200	781,248.00	1.32
27	300724	捷佳伟创	7,100	628,563.00	1.06
28	002690	美亚光电	11,100	583,860.00	0.98
29	002084	海鸥住工	63,800	577,390.00	0.97
30	603719	良品铺子	7,000	513,520.00	0.86
31	603520	司太立	56	4,707.36	0.01

7.4 报告期内股票投资组合的重大变动

7.4.1 累计买入金额超出期初基金资产净值 2%或前 20 名的股票明细

金额单位：人民币元

序号	股票代码	股票名称	本期累计买入金额	占期初基金资产净值比例(%)
1	603659	璞泰来	6,639,478.00	12.31
2	600036	招商银行	4,520,001.00	8.38
3	002174	游族网络	4,491,315.00	8.33
4	002624	完美世界	4,184,801.70	7.76
5	002142	宁波银行	4,066,010.00	7.54
6	000860	顺鑫农业	3,649,058.00	6.76
7	600519	贵州茅台	3,637,739.00	6.74
8	002271	东方雨虹	3,306,593.00	6.13
9	000858	五粮液	2,712,227.00	5.03
10	002938	鹏鼎控股	2,698,922.00	5.00
11	002555	三七互娱	2,548,335.00	4.72
12	000786	北新建材	2,417,673.00	4.48
13	000568	泸州老窖	2,380,189.00	4.41
14	000651	格力电器	2,347,481.44	4.35
15	000661	长春高新	2,290,124.00	4.25
16	002475	立讯精密	2,283,126.00	4.23
17	600567	山鹰纸业	2,239,000.00	4.15
18	300760	迈瑞医疗	2,224,846.00	4.12
19	300567	精测电子	2,165,645.05	4.01
20	000636	风华高科	2,107,084.00	3.91
21	002304	洋河股份	2,089,942.00	3.87
22	600436	片仔癀	2,048,228.00	3.80
23	600383	金地集团	2,044,597.00	3.79

24	002074	国轩高科	2,027,130.00	3.76
25	603899	晨光文具	1,902,228.00	3.53
26	603866	桃李面包	1,823,977.00	3.38
27	002557	洽洽食品	1,812,958.00	3.36
28	000938	紫光股份	1,802,225.00	3.34
29	002812	恩捷股份	1,698,594.00	3.15
30	603882	金域医学	1,650,517.00	3.06
31	603259	药明康德	1,634,745.00	3.03
32	601689	拓普集团	1,546,229.43	2.87
33	300115	长盈精密	1,536,548.00	2.85
34	001914	招商积余	1,450,974.00	2.69
35	600570	恒生电子	1,440,887.00	2.67
36	000596	古井贡酒	1,420,735.00	2.63
37	600763	通策医疗	1,413,489.00	2.62
38	300497	富祥药业	1,368,173.14	2.54
39	300015	爱尔眼科	1,365,635.00	2.53
40	000513	丽珠集团	1,365,526.00	2.53
41	002982	湘佳股份	1,334,722.00	2.47
42	002311	海大集团	1,315,508.00	2.44
43	300413	芒果超媒	1,174,758.00	2.18
44	002956	西麦食品	1,143,326.00	2.12
45	603520	司太立	1,131,410.00	2.10
46	300010	豆神教育	1,126,978.70	2.09

注：“买入金额”按买卖成交金额（成交单价乘以成交数量）填列，不考虑相关交易费用。

7.4.2 累计卖出金额超出期初基金资产净值 2%或前 20 名的股票明细

金额单位：人民币元

序号	股票代码	股票名称	本期累计卖出金额	占期初基金资产净值比例(%)
1	603659	璞泰来	6,158,087.00	11.42
2	601328	交通银行	4,998,400.00	9.27
3	002174	游族网络	4,392,353.00	8.14
4	600036	招商银行	4,299,721.00	7.97
5	002142	宁波银行	3,869,670.00	7.17
6	601288	农业银行	3,689,700.00	6.84
7	601166	兴业银行	3,457,024.00	6.41
8	002271	东方雨虹	3,366,591.00	6.24
9	002555	三七互娱	2,621,288.93	4.86
10	000860	顺鑫农业	2,264,384.00	4.20
11	300567	精测电子	2,215,166.00	4.11
12	000786	北新建材	2,119,157.00	3.93
13	600567	山鹰纸业	2,104,557.00	3.90
14	002304	洋河股份	2,014,944.00	3.74

15	600383	金地集团	1,901,449.05	3.53
16	002074	国轩高科	1,896,378.00	3.52
17	002624	完美世界	1,804,869.00	3.35
18	002812	恩捷股份	1,764,790.00	3.27
19	000938	紫光股份	1,690,556.00	3.13
20	601689	拓普集团	1,656,307.96	3.07
21	300115	长盈精密	1,372,301.55	2.54
22	000513	丽珠集团	1,342,727.00	2.49
23	603520	司太立	1,267,023.00	2.35
24	300413	芒果超媒	1,265,998.00	2.35
25	300497	富祥药业	1,222,464.00	2.27

注：“卖出金额”按买卖成交金额（成交单价乘以成交数量）填列，不考虑相关交易费用。

7.4.3 买入股票的成本总额及卖出股票的收入总额

单位：人民币元

买入股票成本（成交）总额	132,982,706.95
卖出股票收入（成交）总额	97,085,641.26

注：“买入股票成本”或“卖出股票收入”均按买卖成交金额（成交单价乘以成交数量）填列，不考虑相关交易费用。

7.5 期末按债券品种分类的债券投资组合

注：本基金本报告期末本基金未持有债券投资。

7.6 期末按公允价值占基金资产净值比例大小排序的前五名债券投资明细

注：本基金本报告期末本基金未持有债券投资。

7.7 期末按公允价值占基金资产净值比例大小排序的所有资产支持证券投资明细

注：本基金本报告期末未持有资产支持证券。

7.8 报告期末按公允价值占基金资产净值比例大小排序的前五名贵金属投资明细

注：本基金本报告期末未持有贵金属投资。

7.9 期末按公允价值占基金资产净值比例大小排序的前五名权证投资明细

注：本基金本报告期末未持有权证。

7.10 报告期末本基金投资的股指期货交易情况说明

7.10.1 报告期末本基金投资的股指期货持仓和损益明细

注：本基金本报告期末无股指期货投资。

7.10.2 本基金投资股指期货的投资政策

本基金本报告期末无股指期货投资。

7.11 报告期末本基金投资的国债期货交易情况说明

7.11.1 本期国债期货投资政策

本基金本报告期无国债期货投资。

7.11.2 报告期末本基金投资的国债期货持仓和损益明细

注：本基金本报告期末无国债期货投资。

7.11.3 本期国债期货投资评价

本基金本报告期末无国债期货投资。

7.12 投资组合报告附注

7.12.1 基金投资的前十名证券的发行主体本期是否出现被监管部门立案调查，或在报告编制日前一年内受到公开谴责、处罚的情形

广东风华高新科技股份有限公司（以下简称“公司”）于 2019 年 11 月 25 日收到中国证券监督管理委员会广东监管局《行政处罚决定书》（以下简称“决定”）（文件编号：[2019]13 号）。决定指出公司存在以下违法行为：一、披露的信息存在虚假记载；二、未及时披露董事会及监事会决议。上述违反了《信息披露管理办法》第二条第一款的规定，以及《证券法》第六十三条的规定，构成《证券法》第一百九十三条第一款所述的信息披露违法行为。本基金管理人对该公司进行了深入的了解和分析，认为该事项对公司的盈利情况暂不会造成重大不利影响。我们对该证券的投资严格执行内部投资决策流程，符合法律法规和公司制度的规定。

报告期内，本基金投资的前十名证券的其余证券的发行主体没有被监管部门立案调查或在本报告编制日前一年内受到公开谴责、处罚的情况。

7.12.2 基金投资的前十名股票是否超出基金合同规定的备选股票库

基金投资的前十名股票中，没有投资超出基金合同规定备选股票库之外的股票。

7.12.3 期末其他各项资产构成

单位：人民币元

序号	名称	金额
1	存出保证金	67,315.56
2	应收证券清算款	5,900.63
3	应收股利	-
4	应收利息	403.62
5	应收申购款	49,834.77
6	其他应收款	-
7	待摊费用	-
8	其他	-
9	合计	123,454.58

7.12.4 期末持有的处于转股期的可转换债券明细

注：本基金本报告期末未持有处于转股期的可转换债券。

7.12.5 期末前十名股票中存在流通受限情况的说明

注：持有股票但前十名不存在受限流通情况。

7.12.6 投资组合报告附注的其他文字描述部分

由于四舍五入原因，分项之和与合计可能有尾差。

§ 8 基金份额持有人信息**8.1 期末基金份额持有人户数及持有人结构**

份额单位：份

份额级别	持有人户数（户）	户均持有的基金份额	持有人结构			
			机构投资者		个人投资者	
			持有份额	占总份额比例（%）	持有份额	占总份额比例（%）
平安安心灵活配置混合 A	364	37,971.20	-	-	13,821,515.89	100.00
平安安心灵活配置混合 C	58	599,075.16	34,702,512.46	99.87	43,846.64	0.13
合计	422	115,089.75	34,702,512.46	71.45	13,865,362.53	28.55

注：上述机构/个人投资者持有份额占总份额比例的计算中，对下属分级基金，比例的分母采用各

自级别的份额，对合计数，比例的分母采用下属分级基金份额的合计数（即期末基金份额总额）。

8.2 期末基金管理人的从业人员持有本基金的情况

项目	份额级别	持有份额总数（份）	占基金总份额比例（%）
基金管理人所有从业人员持有本基金	平安安心灵活配置混合 A	100.06	0.0007
	平安安心灵活配置混合 C	9.69	0.0000
	合计	109.75	0.0002

注：上述从业人员持有份额占总份额比例的计算中，对下属分级基金，比例的分母采用各自级别的份额，对合计数，比例的分母采用下属分级基金份额的合计数（即期末基金份额总额）。

8.3 期末基金管理人的从业人员持有本开放式基金份额总量区间情况

项目	份额级别	持有基金份额总量的数量区间（万份）
本公司高级管理人员、基金投资和研究部门负责人持有本开放式基金	平安安心灵活配置混合 A	0
	平安安心灵活配置混合 C	0
	合计	0
本基金基金经理持有本开放式基金	平安安心灵活配置混合 A	0
	平安安心灵活配置混合 C	0
	合计	0

§9 开放式基金份额变动

单位：份

项目	平安安心灵活配置混合 A	平安安心灵活配置混合 C
基金合同生效日 (2019年1月18日) 基金份额总额	99,786,909.31	-
本报告期期初基金份额总额	20,040,548.10	29,101,284.56
本报告期基金总申购份额	375,942.58	5,723,240.46
减：本报告期基金总赎回份额	6,594,974.79	78,165.92
本报告期基金拆分变动份额（份额减少以“-”填列）	-	-
本报告期期末基金份	13,821,515.89	34,746,359.10

额总额		
-----	--	--

§ 10 重大事件揭示

10.1 基金份额持有人大会决议

报告期内无基金份额持有人大会决议。

10.2 基金管理人、基金托管人的专门基金托管部门的重大人事变动

1、副总经理汪涛因个人原因提出辞任，经公司第三届董事会第十九次会议审议通过，离任日期为 2020 年 2 月 28 日。

2、2020 年 5 月公司董事会换届，经公司 2020 年第三次股东会审议通过，陈宁、马琳接替姚波、陈敬达成为公司新任董事，任职日期为 2020 年 5 月 27 日。

3、本报告期内，基金托管人的专门基金托管部门无重大人事变动。

10.3 涉及基金管理人、基金财产、基金托管业务的诉讼

报告期内，本基金无涉及基金管理人、基金财产、基金托管业务的诉讼事项。

10.4 基金投资策略的改变

本报告期内本基金投资策略未改变。

10.5 为基金进行审计的会计师事务所情况

本基金聘用普华永道中天会计师事务所（特殊普通合伙）为本基金提供审计服务。

10.6 管理人、托管人及其高级管理人员受稽查或处罚等情况

本报告期内，本基金管理人、托管人的托管业务部门及其相关高级管理人员无受稽查或处罚等情况。

10.7 基金租用证券公司交易单元的有关情况

10.7.1 基金租用证券公司交易单元进行股票投资及佣金支付情况

金额单位：人民币元

券商名称	交易单元数量	股票交易		应支付该券商的佣金		备注
		成交金额	占当期股票成交总额的比例	佣金	占当期佣金总量的比例	
长江证券	1	50,168,307.45	21.81%	46,721.81	25.19%	-
华泰证券	3	37,533,506.40	16.32%	26,697.66	14.39%	-
国泰君安证	2	28,560,013.56	12.42%	20,314.62	10.95%	-

券						
兴业证券	2	25,061,022.23	10.89%	18,078.69	9.75%	-
广发证券	1	22,140,296.27	9.62%	20,619.41	11.12%	-
中泰证券	1	21,396,317.63	9.30%	15,219.19	8.20%	-
宏源证券	1	16,133,675.00	7.01%	15,025.22	8.10%	-
安信证券	2	15,457,729.39	6.72%	11,303.82	6.09%	-
中国国际金 融股份有限 公司	2	4,503,643.00	1.96%	4,194.23	2.26%	-
国盛证券	2	3,443,934.97	1.50%	2,449.20	1.32%	-
方正证券	2	2,187,173.00	0.95%	2,036.93	1.10%	-
国信证券	2	1,899,859.93	0.83%	1,389.35	0.75%	-
中信证券	2	1,548,249.00	0.67%	1,441.89	0.78%	-
长城证券	2	-	-	-	-	-
东方证券	3	-	-	-	-	-
国海证券	2	-	-	-	-	-
国金证券	1	-	-	-	-	-
民生证券	2	-	-	-	-	-
南京证券	1	-	-	-	-	-
平安证券	2	-	-	-	-	-
上海华信证 券	2	-	-	-	-	-
申银万国证 券	1	-	-	-	-	-
西藏东财证 券	2	-	-	-	-	-
西南证券	1	-	-	-	-	-
湘财证券	1	-	-	-	-	-
新时代证券	1	-	-	-	-	-

银河证券	2	-	-	-	-	-
招商证券	2	-	-	-	-	-
浙商证券	2	-	-	-	-	-
中航证券	1	-	-	-	-	-
中投证券	1	-	-	-	-	-
中信建投证 券	1	-	-	-	-	-
中银国际证 券	1	-	-	-	-	-

注：1、基金交易单元的选择标准如下：

- (1) 研究实力
- (2) 业务服务水平
- (3) 综合类研究服务对投资业绩贡献度
- (4) 专题类服务

2、本基金管理人负责根据上述选择标准，考察后与确定选用交易单元的券商签订交易单元租用协议。

10.7.2 基金租用证券公司交易单元进行其他证券投资的情况

金额单位：人民币元

券商名称	债券交易		债券回购交易		权证交易	
	成交金额	占当期债券成交总额的比例	成交金额	占当期债券回购成交总额的比例	成交金额	占当期权证成交总额的比例
长江证券	19,628,870.60	46.92%	139,200,000.00	37.18%	-	-
华泰证券	130,709.11	0.31%	-	-	-	-
国泰君安 证券	6,914,360.17	16.53%	78,700,000.00	21.02%	-	-
兴业证券	6,554,624.80	15.67%	42,200,000.00	11.27%	-	-
广发证券	-	-	-	-	-	-
中泰证券	3,673,637.39	8.78%	-	-	-	-
宏源证券	-	-	-	-	-	-
安信证券	2,555,000.00	6.11%	-	-	-	-
中国国际 金融股份	346,030.00	0.83%	80,300,000.00	21.45%	-	-

有限公司						
国盛证券						
方正证券						
国信证券			34,000,000.00	9.08%		
中信证券	2,032,000.00	4.86%				
长城证券						
东方证券						
国海证券						
国金证券						
民生证券						
南京证券						
平安证券						
上海华信 证券						
申银万国 证券						
西藏东财 证券						
西南证券						
湘财证券						
新时代证 券						
银河证券						
招商证券						
浙商证券						
中航证券						
中投证券						
中信建投 证券						
中银国际 证券						

10.8 其他重大事件

序号	公告事项	法定披露方式	法定披露日期
1	平安安心灵活配置混合型证券投资基金 2019 年第 4 季度报告	中国证监会规定报刊及网站	2020 年 1 月 20 日
2	关于旗下部分基金新增浙江同花顺基金销售有限公司为销售机构的公告	中国证监会规定报刊及网站	2020 年 2 月 18 日
3	平安基金管理有限公司关于旗下部分基金新增上海好买基金销售有限公司为销售机构的公告	中国证监会规定报刊及网站	2020 年 2 月 20 日

4	平安基金管理有限公司关于旗下部分基金新增珠海盈米基金销售有限公司为销售机构的公告	中国证监会规定报刊及网站	2020年2月20日
5	关于旗下部分基金新增上海长量基金销售有限公司为销售机构的公告	中国证监会规定报刊及网站	2020年2月21日
6	平安基金管理有限公司关于旗下部分基金新增南京苏宁基金销售有限公司为销售机构的公告	中国证监会规定报刊及网站	2020年2月24日
7	平安基金管理有限公司关于旗下部分基金新增北京虹点基金销售有限公司为销售机构的公告	中国证监会规定报刊及网站	2020年2月26日
8	平安基金管理有限公司关于旗下部分基金新增和耕传承基金销售有限公司为销售机构的公告	中国证监会规定报刊及网站	2020年2月28日
9	平安基金管理有限公司高级管理人员变更公告	中国证监会规定报刊及网站	2020年2月29日
10	平安基金管理有限公司关于旗下部分基金新增京东金融-北京肯特瑞财富投资管理有限公司为销售机构的公告	中国证监会规定报刊及网站	2020年3月3日
11	平安基金管理有限公司关于旗下部分基金新增弘业期货股份有限公司为销售机构的公告	中国证监会规定报刊及网站	2020年3月3日
12	平安基金管理有限公司关于旗下部分基金新增华瑞保险销售有限公司为销售机构的公告	中国证监会规定报刊及网站	2020年3月3日
13	平安基金管理有限公司关于旗下部分基金新增上海天天基金销售有限公司为销售机构的公告	中国证监会规定报刊及网站	2020年3月3日
14	平安基金管理有限公司关于旗下部分基金新增蚂蚁(杭州)基金销售有限公司为销售机构的公告	中国证监会规定报刊及网站	2020年3月3日
15	平安基金管理有限公司关于延期披露旗下基金2019年年度报告的公告	中国证监会规定报刊及网站	2020年3月27日
16	平安安心灵活配置混合型证券投资基金2020年第1季度报告	中国证监会规定报刊及网站	2020年4月20日
17	平安基金管理有限公司关于旗下部分基金新增上海万得基金销售有限公司为销售机构的公告	中国证监会规定报刊及网站	2020年4月24日
18	平安基金管理有限公司关于旗下部分基金新增中信期货为销售机构及开通定投、转换业务并参与其费率优惠的公告	中国证监会规定报刊及网站	2020年4月27日
19	平安基金管理有限公司关于暂停扬州国信嘉利基金销售有限公司代销旗下	中国证监会规定报刊及网站	2020年4月28日

	基金业务的公告		
20	平安安心灵活配置混合型证券投资基金 2019 年年度报告	中国证监会规定报刊及网站	2020 年 4 月 28 日
21	平安基金管理有限公司关于旗下部分基金新增中信证券华南为销售机构及开通定投、转换业务并参与其费率优惠的公告	中国证监会规定报刊及网站	2020 年 5 月 6 日
22	平安基金管理有限公司关于暂停深圳盈信基金销售有限公司办理相关销售业务的公告	中国证监会规定报刊及网站	2020 年 5 月 13 日
23	平安基金管理有限公司关于旗下部分基金新增北京汇成基金销售有限公司为销售机构的公告	中国证监会规定报刊及网站	2020 年 5 月 21 日
24	平安安心灵活配置混合型证券投资基金基金经理变更公告	中国证监会规定报刊及网站	2020 年 5 月 26 日
25	平安安心灵活配置混合型证券投资基金招募说明书更新（摘要）	中国证监会规定报刊及网站	2020 年 5 月 26 日
26	平安安心灵活配置混合型证券投资基金招募说明书（更新）	中国证监会规定报刊及网站	2020 年 5 月 26 日

§ 11 影响投资者决策的其他重要信息

11.1 报告期内单一投资者持有基金份额比例达到或超过 20%的情况

投资者类别	报告期内持有基金份额变化情况					报告期末持有基金情况	
	序号	持有基金份额比例达到或者超过 20%的时间区间	期初份额	申购份额	赎回份额	持有份额	份额占比 (%)
机构	1	2020/01/01—2020/06/30	29,069,767.44	-	-	29,069,767.44	59.85
个人	-	-	-	-	-	-	-

产品特有风险

本报告期内，本基金出现单一份额持有人持有基金份额占比超过 20%的情况。当该基金份额持有人选择大比例赎回时，可能引发巨额赎回。若发生巨额赎回而本基金没有足够现金时，存在一定的流动性风险；为应对巨额赎回而进行投资标的变现时，可能存在仓位调整困难，甚至对基金份额净值造成不利影响。基金经理会对可能出现的巨额赎回情况进行充分准备并做好流动性管理，但当基金出现巨额赎回并被全部确认时，申请赎回的基金份额持有人有可能面临赎回款项被延缓支付的风险，未赎回的基金份额持有人有可能承担短期内基金资产变现冲击成本对基金份额净值产生的不利影响。

在极端情况下，当持有基金份额占比较高的基金份额持有人大量赎回本基金时，可能导致在其

赎回后本基金资产规模连续六十个工作日低于 5,000 万元，基金还可能面临转换运作方式、与其他基金合并或者终止基金合同等情形。

11.2 影响投资者决策的其他重要信息

注：无。

§ 12 备查文件目录

12.1 备查文件目录

- 1、中国证监会准予平安安心灵活配置混合型证券投资基金设立的文件；
- 2、平安安心灵活配置混合型证券投资基金基金合同；
- 3、平安安心灵活配置混合型证券投资基金托管协议；
- 4、平安安心灵活配置混合型证券投资基金招募说明书；
- 5、中国证监会批准设立平安基金管理有限公司的文件；
- 6、报告期内在规定报刊以及规定网站上披露的各项公告。

12.2 存放地点

深圳市福田区福田街道益田路 5033 号平安金融中心 34 层

12.3 查阅方式

(1) 书面查询：查阅时间为每工作日 8：30-11：30，13：00-17：00。投资者可免费查阅，也可按工本费购买复印件；

(2) 网站查询：基金管理人网址：<http://www.fund.pingan.com>。

平安基金管理有限公司

2020 年 8 月 27 日