

大成智惠量化多策略灵活配置混合型证券
投资基金
2020 年中期报告

2020 年 6 月 30 日

基金管理人：大成基金管理有限公司

基金托管人：中国工商银行股份有限公司

送出日期：2020 年 8 月 28 日

§ 1 重要提示及目录

1.1 重要提示

基金管理人的董事会、董事保证本报告所载资料不存在虚假记载、误导性陈述或重大遗漏，并对其内容的真实性、准确性和完整性承担个别及连带的法律责任。本中期报告已经三分之二以上独立董事签字同意，并由董事长签发。

基金托管人中国工商银行股份有限公司根据本基金合同规定，于 2020 年 8 月 27 日复核了本报告中的财务指标、净值表现、利润分配情况、财务会计报告、投资组合报告等内容，保证复核内容不存在虚假记载、误导性陈述或者重大遗漏。

基金管理人承诺以诚实信用、勤勉尽责的原则管理和运用基金资产，但不保证基金一定盈利。

基金的过往业绩并不代表其未来表现。投资有风险，投资者在作出投资决策前应仔细阅读本基金的招募说明书及其更新。

本报告财务资料未经审计。

本报告期自 2020 年 01 月 01 日起至 06 月 30 日止。

1.2 目录

§ 1 重要提示及目录	2
1.1 重要提示	2
1.2 目录	3
§ 2 基金简介	5
2.1 基金基本情况	5
2.2 基金产品说明	5
2.3 基金管理人和基金托管人	5
2.4 信息披露方式	5
2.5 其他相关资料	6
§ 3 主要财务指标和基金净值表现	6
3.1 主要会计数据和财务指标	6
3.2 基金净值表现	6
§ 4 管理人报告	7
4.1 基金管理人及基金经理情况	7
4.2 管理人对报告期内本基金运作合规守信情况的说明	8
4.3 管理人对报告期内公平交易情况的专项说明	9
4.4 管理人对报告期内基金的投资策略和业绩表现的说明	9
4.5 管理人对宏观经济、证券市场及行业走势的简要展望	10
4.6 管理人对报告期内基金估值程序等事项的说明	10
4.7 管理人对报告期内基金利润分配情况的说明	11
4.8 报告期内管理人对本基金持有人数或基金资产净值预警情形的说明	11
§ 5 托管人报告	11
5.1 报告期内本基金托管人合规守信情况声明	11
5.2 托管人对报告期内本基金投资运作合规守信、净值计算、利润分配等情况的说明	11
5.3 托管人对本中期报告中财务信息内容的真实、准确和完整发表意见	12
§ 6 半年度财务会计报告（未经审计）	12
6.1 资产负债表	12
6.2 利润表	13
6.3 所有者权益（基金净值）变动表	14
6.4 报表附注	16
§ 7 投资组合报告	29
7.1 期末基金资产组合情况	29
7.2 报告期末按行业分类的股票投资组合	30
7.3 期末按公允价值占基金资产净值比例大小排序的所有股票投资明细	31
7.4 报告期内股票投资组合的重大变动	34
7.5 期末按债券品种分类的债券投资组合	35
7.6 期末按公允价值占基金资产净值比例大小排序的前五名债券投资明细	36

7.7 期末按公允价值占基金资产净值比例大小排序的所有资产支持证券投资明细	36
7.8 报告期末按公允价值占基金资产净值比例大小排序的前五名贵金属投资明细	36
7.9 期末按公允价值占基金资产净值比例大小排序的前五名权证投资明细	36
7.10 报告期末本基金投资的股指期货交易情况说明	36
7.11 报告期末本基金投资的国债期货交易情况说明	36
7.12 投资组合报告附注	36
§ 8 基金份额持有人信息	37
8.1 期末基金份额持有人户数及持有人结构	37
8.2 期末基金管理人的从业人员持有本基金的情况	38
8.3 期末基金管理人的从业人员持有本开放式基金份额总量区间情况	38
§ 9 开放式基金份额变动	38
§ 10 重大事件揭示	38
10.1 基金份额持有人大会决议	38
10.2 基金管理人、基金托管人的专门基金托管部门的重大人事变动	38
10.3 涉及基金管理人、基金财产、基金托管业务的诉讼	38
10.4 基金投资策略的改变	38
10.5 为基金进行审计的会计师事务所情况	39
10.6 管理人、托管人及其高级管理人员受稽查或处罚等情况	39
10.7 基金租用证券公司交易单元的有关情况	39
10.8 其他重大事件	40
§ 11 影响投资者决策的其他重要信息	41
11.1 报告期内单一投资者持有基金份额比例达到或超过 20%的情况	41
11.2 影响投资者决策的其他重要信息	41
§ 12 备查文件目录	41
12.1 备查文件目录	41
12.2 存放地点	42
12.3 查阅方式	42

§ 2 基金简介

2.1 基金基本情况

基金名称	大成智慧量化多策略灵活配置混合型证券投资基金
基金简称	大成智慧量化多策略混合
基金主代码	004209
基金运作方式	契约型开放式
基金合同生效日	2017 年 3 月 21 日
基金管理人	大成基金管理有限公司
基金托管人	中国工商银行股份有限公司
报告期末基金份额总额	8,527,778.76 份
基金合同存续期	不定期

2.2 基金产品说明

投资目标	在严格控制风险和保持资产流动性的基础上，本基金通过大类资产的灵活配置，以及通过多种量化投资策略，力求实现基金资产的持续稳定增值。
投资策略	本基金在大类资产配置层面，采用大成基金成熟的量化择时模型结合定性分析，配置权益类资产和固定收益类资产的比例，严格控制基金的下行风险。在个股选择层面，本基金采用多因子模型精选具有超额收益的股票组合。
业绩比较基准	沪深 300 指数收益率×50%+中债综合指数收益率×50%
风险收益特征	本基金是混合型基金，其预期收益及风险水平低于股票型基金，高于货币市场基金与债券型基金，属于风险水平中高的基金。

2.3 基金管理人和基金托管人

项目	基金管理人	基金托管人
名称	大成基金管理有限公司	中国工商银行股份有限公司
信息披露 负责人	姓名	赵冰
	联系电话	0755-83183388
	电子邮箱	office@dcfund.com.cn
客户服务电话	4008885558	95588
传真	0755-83199588	010-66105798
注册地址	深圳市福田区深南大道 7088 号招商银行大厦 32 层	北京市西城区复兴门内大街 55 号
办公地址	深圳市福田区深南大道 7088 号招商银行大厦 32 层	北京市西城区复兴门内大街 55 号
邮政编码	518040	100140
法定代表人	吴庆斌	陈四清

2.4 信息披露方式

本基金选定的信息披露报纸名称	《证券时报》
登载基金中期报告正文的管理人互联网网址	www.dcfund.com.cn

基金中期报告备置地点	基金管理人及基金托管人住所
------------	---------------

2.5 其他相关资料

项目	名称	办公地址
注册登记机构	大成基金管理有限公司	深圳市福田区深南大道 7088 号 招商银行大厦 32 层

§ 3 主要财务指标和基金净值表现

3.1 主要会计数据和财务指标

金额单位：人民币元

3.1.1 期间数据和指标	报告期(2020年1月1日-2020年6月30日)
本期已实现收益	279,352.87
本期利润	383,408.97
加权平均基金份额本期利润	0.0377
本期加权平均净值利润率	2.94%
本期基金份额净值增长率	4.37%
3.1.2 期末数据和指标	报告期末(2020年6月30日)
期末可供分配利润	2,677,575.43
期末可供分配基金份额利润	0.3140
期末基金资产净值	11,205,354.19
期末基金份额净值	1.3140
3.1.3 累计期末指标	报告期末(2020年6月30日)
基金份额累计净值增长率	31.40%

注：1. 本期已实现收益指基金本期利息收入、投资收益、其他收入(不含公允价值变动收益)扣除相关费用后的余额，本期利润为本期已实现收益加上本期公允价值变动收益。

2. 所述基金业绩指标不包括持有人交易基金的各项费用，计入费用后实际收益水平要低于所列数字。

3. 期末可供分配利润，采用期末资产负债表中未分配利润与未分配利润中已实现部分的孰低数(为期末余额，不是当期发生数)。

3.2 基金净值表现

3.2.1 基金份额净值增长率及其与同期业绩比较基准收益率的比较

阶段	份额净值增长率①	份额净值增长率标准差②	业绩比较基准收益率③	业绩比较基准收益率标准差④	①—③	②—④
过去一个月	4.39%	0.62%	3.44%	0.44%	0.95%	0.18%

过去三个月	9.06%	1.01%	6.23%	0.45%	2.83%	0.56%
过去六个月	4.37%	1.88%	2.37%	0.74%	2.00%	1.14%
过去一年	21.84%	1.67%	7.49%	0.60%	14.35%	1.07%
过去三年	24.70%	1.43%	16.64%	0.62%	8.06%	0.81%
自基金合同生效起至今	31.40%	1.37%	20.55%	0.60%	10.85%	0.77%

3.2.2 自基金合同生效以来基金份额累计净值增长率变动及其与同期业绩比较基准收益率变动的比较

大成智慧量化多策略混合累计净值增长率与同期业绩比较基准收益率的历史走势对比图

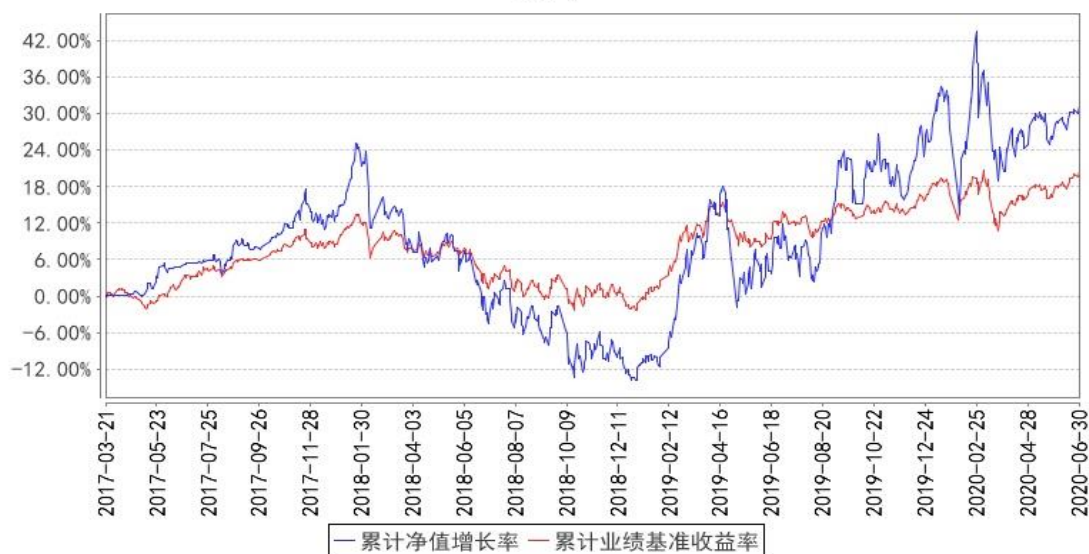

注：按本基金合同规定，基金管理人应当自基金合同生效之日起六个月内使基金的投资组合比例符合基金合同的约定。建仓期结束时，本基金的投资组合比例符合基金合同的约定。

§ 4 管理人报告

4.1 基金管理人及基金经理情况

4.1.1 基金管理人及其管理基金的经验

大成基金管理有限公司经中国证监会证监基金字[1999]10号文批准，于1999年4月12日正

式成立，是中国证监会批准成立的首批十家基金管理公司之一，注册资本为 2 亿元人民币，注册地为深圳。目前公司由三家股东组成，分别为中泰信托有限责任公司(50%)、光大证券股份有限公司(25%)、中国银河投资管理有限公司(25%)。主要业务是公募基金的募集、销售和管理，还具有全国社保基金投资管理、基本养老保险投资管理、受托管理保险资金、保险保障基金投资管理、特定客户资产管理和 QDII 业务资格。

经过二十年的稳健发展，公司形成了强大稳固的综合实力。公司旗下基金产品齐全、风格多样，构建了涵盖股票型基金、混合型基金、指数型基金、债券型基金和货币市场基金的完备产品线。截至 2020 年 6 月 30 日，公司管理公募基金产品数量共 103 只。

4.1.2 基金经理（或基金经理小组）及基金经理助理简介

姓名	职务	任本基金的基金经理（助理）期限		证券从业年限	说明
		任职日期	离任日期		
夏高	本基金基金经理	2017 年 3 月 21 日	-	9 年	工学博士。2011 年 1 月至 2012 年 5 月就职于博时基金管理有限公司，任股票投资部投资分析员。2012 年 7 月加入大成基金管理有限公司，曾担任数量与指数投资部高级数量分析师、基金经理助理，现任数量与指数投资部总监助理。2014 年 12 月 6 日起任大成中证红利指数证券投资基金基金经理。2015 年 6 月 29 日起担任大成中证互联网金融指数分级证券投资基金基金经理。2016 年 2 月 3 日起任大成中证 360 互联网+大数据 100 指数型证券投资基金基金经理。2017 年 3 月 21 日起任大成智慧量化多策略灵活配置混合型证券投资基金基金经理。具有基金从业资格。国籍：中国

注：1、任职日期、离任日期为本基金管理人作出决定之日。

2、证券从业年限的计算标准遵从行业协会《证券业从业人员资格管理办法》的相关规定。

4.1.3 期末兼任私募资产管理计划投资经理的基金经理同时管理的产品情况

无。

4.2 管理人对报告期内本基金运作遵规守信情况的说明

报告期内，本基金管理人严格遵守《证券法》、《证券投资基金法》等有关法律法规及基金合同、基金招募说明书等有关基金法律文件的规定，以取信于市场、取信于社会投资公众为宗旨，本着诚实信用、勤勉尽责的原则管理和运用基金资产，在规范基金运作和严格控制投资风险的前

前提下，为基金份额持有人谋求最大利益，无损害基金份额持有人利益的行为。

4.3 管理人对报告期内公平交易情况的专项说明

4.3.1 公平交易制度的执行情况

报告期内，基金管理人严格执行了公平交易的原则和制度。基金管理人运用统计分析方法和工具，对旗下所有投资组合连续 4 个季度的日内、3 日内及 5 日内股票及债券交易同向交易价差进行分析。分析结果表明：债券交易同向交易频率较低；部分股票同向交易溢价率较大主要来源于市场因素（如个股当日价格振幅较高）及组合经理交易时机选择，即投资组合成交时间不一致以及成交价格的日内较大变动导致个别组合间的成交价格差异较大，但结合交易价差专项统计分析，未发现违反公平交易原则的异常情况。

4.3.2 异常交易行为的专项说明

报告期内，基金管理人旗下所有投资组合未发现存在异常交易行为。主动投资组合间股票交易存在 1 笔同日反向交易，原因为组合流动性需要。主动型投资组合与指数型投资组合之间或指数型投资组合之间存在股票同日反向交易，但不存在参与交易所公开竞价同日反向交易成交较少的单边交易量超过该股当日成交量 5% 的情形；主动投资组合间债券交易存在 1 笔同日反向交易，原因为组合流动性需要。投资组合间相邻交易日反向交易的市场成交比例、成交均价等交易结果数据表明该类交易不对市场产生重大影响，无异常。

4.4 管理人对报告期内基金的投资策略和业绩表现的说明

4.4.1 报告期内基金投资策略和运作分析

今年上半年，受到新型冠状病毒疫情的影响，A 股市场呈现宽幅震荡的走势。今年初到一月中旬，受到中美签署第一阶段经贸协议等利好的刺激，市场延续了去年底以来的涨势，上证综指突破 3100 点。一月中旬到二月初，随着国内疫情的快速增长以及对经济和生活的严格管控，市场产生担忧，A 股快速回调，并在春节后的第一个交易日集中释放风险情绪。随后以科技股为代表的受疫情影响相对较小的板块开始上涨，并带动市场快速反弹。三月，疫情在海外出现失控迹象，美国股市大幅下跌，出现多次熔断，全球市场情绪低迷，美联储等央行“放水”救市收效甚微。市场担心国内外疫情引起我国一季度经济大幅下滑，导致 A 股大幅下挫，上证综指跌破 2700 点，科技股等前期上涨较多的板块跌幅较大。二季度，随着国内疫情得到根本控制，以及流动性政策边际宽松，股票市场出现单边上涨的行情。其中消费者服务、医药、食品饮料、电子和传媒等受益于疫情被控制后需求预期好转的行业涨幅居前，而建筑、石油石化、纺织服装、煤炭和农林牧渔等行业表现落后。整体来看，今年上半年，上证指数下跌 2.15%，沪深 300 指数上涨 1.64%，中证 500 指数上涨 11.33%，中证 1000 指数上涨 13.52%。

本基金的持仓在年初以小盘科技股为主，在疫情影响前期由于赎回、流动性冲击和市场风格不适，我们调整了持仓结构，使行业分布更为均衡，到三月上旬排名得到提升。二季度，本基金保持了较为均衡的行业配置。随着医药和食品饮料板块的大幅上涨，其估值已经接近历史估值上沿，出现泡沫化的倾向。因此在上漲过程中逐步减持了估值过高的板块和公司，并增持了部分低估值的金融地产板块股票。

4.4.2 报告期内基金的业绩表现

截至本报告期末本基金份额净值为 1.3140 元；本报告期基金份额净值增长率为 4.37%，业绩比较基准收益率为 2.37%。

4.5 管理人对宏观经济、证券市场及行业走势的简要展望

上半年，中国经济经受住了疫情的考验，大多数行业已经从受损中逐步恢复。A 股经过上半年的震荡调整，已经充分消化疫情对经济和市场的影响，夯实了估值底部。七月以来，市场快速上涨，创出今年以来的新高。外资加速流入 A 股，沪深两市成交量和公募基金发行规模也超过历史高点。这表明，中国经济有足够的韧性，在疫情不利的条件下仍然能够保持发展，作为中国经济“晴雨表”的 A 股对国内外投资者具有更强的吸引力。下半年，我们预期国家将会推出更多的改革开放措施，同时流动性相对宽松的局面仍将维持。资本市场改革加速，上证综指编制方案革新，科创板 50 指数发布，创业板注册制方案落地，以及一系列改革措施，将有利于 A 股长期健康稳定发展。基于以上因素，我们对下半年的市场保持谨慎乐观的态度。本基金将保持成长和价值风格的均衡。成长板块能够获取上涨弹性，价值板块可望迎来盈利稳定增长和估值回归，通过均衡配置力争获得基金资产的长期投资回报。

4.6 管理人对报告期内基金估值程序等事项的说明

本基金管理人指导基金估值业务的领导小组为公司估值委员会，公司估值委员会主要负责估值政策和估值程序的制定、修订以及执行情况的监督。估值委员会由股票投资部、研究部、固定收益总部、数量与指数投资部、大类资产配置部、交易管理部、风险管理部、基金运营部、监察稽核部指定人员组成。公司估值委员会的相关成员均具备相应的专业胜任能力和相关工作经历，估值委员会成员中包括五名投资组合经理。

股票投资部、研究部、固定收益总部、数量与指数投资部、大类资产配置部、风险管理部负责关注相关投资品种的动态，评判基金持有的投资品种是否处于不活跃的交易状态或者最近交易日后经济环境发生了重大变化或证券发行机构发生了影响证券价格的重大事件，从而确定估值日需要进行估值测算或者调整的投资品种；提出合理的数量分析模型对需要进行估值测算或者调整

的投资品种进行公允价值定价与计量；定期对估值政策和程序进行评价，以保证其持续适用；交易管理部负责关注相关投资品种的流动性状况，协助反馈其市场交易信息；基金运营部负责日常的基金资产的估值业务，执行基金估值政策，并负责与托管行沟通估值调整事项；监察稽核部负责审核估值政策和程序的一致性，监督估值委员会工作流程中的风险控制，并负责估值调整事项的信息披露工作。

本基金的日常估值程序由基金运营部基金估值核算人员执行，并与托管银行的估值结果核对一致。基金估值政策的议定和修改采用集体讨论机制，投资组合经理作为估值小组成员，对持仓证券的交易情况、信息披露情况保持应有的职业敏感，向估值委员会提供估值参考信息，参与估值政策讨论。对需采用特别估值程序的证券，基金管理人及时启动特别估值程序，由估值委员会讨论议定特别估值方案并与托管行沟通后由基金运营部具体执行。

本基金管理人参与估值流程各方之间不存在任何重大利益冲突。截止报告期末本基金管理人已与中央国债登记结算有限责任公司及中证指数有限公司签署服务协议，由中央国债登记结算有限责任公司按约定提供银行间同业市场的估值数据，由中证指数有限公司按约定提供交易所交易的债券品种的估值数据和流通受限股票的折扣率数据。

4.7 管理人对报告期内基金利润分配情况的说明

本基金管理人将严格按照本基金基金合同的规定进行收益分配。本报告期内本基金无收益分配事项。

4.8 报告期内管理人对本基金持有人数或基金资产净值预警情形的说明

本基金在本报告期内，曾出现了连续 60 个工作日资产净值低于五千万元的情形。我公司已根据法律法规及基金合同要求拟定相关应对方案上报中国证券监督管理委员会。

§ 5 托管人报告

5.1 报告期内本基金托管人遵规守信情况声明

本报告期内，本基金托管人在对大成智慧量化多策略灵活配置混合型证券投资基金的托管过程中，严格遵守《证券投资基金法》及其他法律法规和基金合同的有关规定，不存在任何损害基金份额持有人利益的行为，完全尽职尽责地履行了基金托管人应尽的义务。

5.2 托管人对报告期内本基金投资运作遵规守信、净值计算、利润分配等情况的说明

本报告期内，大成智慧量化多策略灵活配置混合型证券投资基金的管理人——大成基金管理有限公司在大成智慧量化多策略灵活配置混合型证券投资基金的投资运作、基金资产净值计算、

基金份额申购赎回价格计算、基金费用开支等问题上，不存在任何损害基金份额持有人利益的行为，在各重要方面的运作严格按照基金合同的规定进行。本报告期内，大成智惠量化多策略灵活配置混合型证券投资基金未进行利润分配。

5.3 托管人对本中期报告中财务信息等内容的真实、准确和完整发表意见

本托管人依法对大成基金管理有限公司编制和披露的大成智惠量化多策略灵活配置混合型证券投资基金 2020 年中期报告中财务指标、净值表现、利润分配情况、财务会计报告、投资组合报告等内容进行了核查，以上内容真实、准确和完整。

§ 6 半年度财务会计报告（未经审计）

6.1 资产负债表

会计主体：大成智惠量化多策略灵活配置混合型证券投资基金

报告截止日：2020 年 6 月 30 日

单位：人民币元

资产	附注号	本期末 2020 年 6 月 30 日	上年度末 2019 年 12 月 31 日
资产：			
银行存款	6.4.3.1	5,053,630.68	1,225,302.20
结算备付金		51,329.78	86,382.66
存出保证金		7,431.24	4,398.96
交易性金融资产	6.4.3.2	6,268,444.40	13,155,177.90
其中：股票投资		6,268,444.40	13,155,177.90
基金投资		-	-
债券投资		-	-
资产支持证券投资		-	-
贵金属投资		-	-
衍生金融资产	6.4.3.3	-	-
买入返售金融资产	6.4.3.4	-	-
应收证券清算款		-	-
应收利息	6.4.3.5	478.13	324.12
应收股利		-	-
应收申购款		17,382.87	17,305.03
递延所得税资产		-	-
其他资产	6.4.3.6	-	-
资产总计		11,398,697.10	14,488,890.87
负债和所有者权益	附注号	本期末 2020 年 6 月 30 日	上年度末 2019 年 12 月 31 日
负债：			
短期借款		-	-

交易性金融负债		-	-
衍生金融负债	6.4.3.3	-	-
卖出回购金融资产款		-	-
应付证券清算款		-	-
应付赎回款		81,868.80	5,030.16
应付管理人报酬		14,356.88	18,451.16
应付托管费		2,392.83	3,075.21
应付销售服务费		-	-
应付交易费用	6.4.3.7	20,287.97	43,145.33
应交税费		-	-
应付利息		-	-
应付利润		-	-
递延所得税负债		-	-
其他负债	6.4.3.8	74,436.43	94,500.92
负债合计		193,342.91	164,202.78
所有者权益：			
实收基金	6.4.3.9	8,527,778.76	11,378,115.23
未分配利润	6.4.3.10	2,677,575.43	2,946,572.86
所有者权益合计		11,205,354.19	14,324,688.09
负债和所有者权益总计		11,398,697.10	14,488,890.87

注：报告截止日 2020 年 06 月 30 日，基金份额净值 1.3140 元，基金份额总额 8,527,778.76 份。

6.2 利润表

会计主体：大成智惠量化多策略灵活配置混合型证券投资基金

本报告期：2020 年 1 月 1 日至 2020 年 6 月 30 日

单位：人民币元

项目	附注号	本期 2020 年 1 月 1 日至 2020 年 6 月 30 日	上年度可比期间 2019 年 1 月 1 日至 2019 年 6 月 30 日
一、收入		634,352.88	6,946,446.59
1. 利息收入		6,677.49	8,427.81
其中：存款利息收入	6.4.3.11	6,677.49	8,427.81
债券利息收入		-	-
资产支持证券利息收入		-	-
买入返售金融资产收入		-	-
证券出借利息收入		-	-
其他利息收入		-	-
2. 投资收益（损失以“-”填列）		497,831.86	5,820,027.13
其中：股票投资收益	6.4.3.12	447,101.31	5,751,196.61
基金投资收益		-	-

债券投资收益	6.4.3.13	-	-
资产支持证券投资收益		-	-
贵金属投资收益	6.4.3.14	-	-
衍生工具收益	6.4.3.15	-	-
股利收益	6.4.3.16	50,730.55	68,830.52
3. 公允价值变动收益(损失以“-”号填列)	6.4.3.17	104,056.10	1,114,475.42
4. 汇兑收益(损失以“-”号填列)		-	-
5. 其他收入(损失以“-”号填列)	6.4.3.18	25,787.43	3,516.23
减：二、费用		250,943.91	568,916.35
1. 管理人报酬	6.4.6.2.1	97,795.62	161,277.68
2. 托管费	6.4.6.2.2	16,299.27	26,879.64
3. 销售服务费		-	-
4. 交易费用	6.4.3.19	106,900.87	327,070.85
5. 利息支出		-	-
其中：卖出回购金融资产支出		-	-
6. 税金及附加		-	-
7. 其他费用	6.4.3.20	29,948.15	53,688.18
三、利润总额(亏损总额以“-”号填列)		383,408.97	6,377,530.24
减：所得税费用		-	-
四、净利润(净亏损以“-”号填列)		383,408.97	6,377,530.24

6.3 所有者权益(基金净值)变动表

会计主体：大成智惠量化多策略灵活配置混合型证券投资基金

本报告期：2020年1月1日至2020年6月30日

单位：人民币元

项目	本期 2020年1月1日至2020年6月30日		
	实收基金	未分配利润	所有者权益合计
一、期初所有者权益(基金净值)	11,378,115.23	2,946,572.86	14,324,688.09
二、本期经营活动产生的基金净值变动数(本期利润)	-	383,408.97	383,408.97
三、本期基金份额交易产生的基金净值变动数	-2,850,336.47	-652,406.40	-3,502,742.87

(净值减少以“-”号填列)			
其中：1. 基金申购款	4,789,397.37	1,516,072.20	6,305,469.57
2. 基金赎回款	-7,639,733.84	-2,168,478.60	-9,808,212.44
四、本期向基金份额持有人分配利润产生的基金净值变动(净值减少以“-”号填列)	-	-	-
五、期末所有者权益(基金净值)	8,527,778.76	2,677,575.43	11,205,354.19
项目	上年度可比期间 2019年1月1日至2019年6月30日		
	实收基金	未分配利润	所有者权益合计
一、期初所有者权益(基金净值)	27,661,830.72	-3,724,972.59	23,936,858.13
二、本期经营活动产生的基金净值变动数(本期利润)	-	6,377,530.24	6,377,530.24
三、本期基金份额交易产生的基金净值变动数(净值减少以“-”号填列)	-11,903,799.33	-1,416,145.55	-13,319,944.88
其中：1. 基金申购款	1,942,045.31	127,281.54	2,069,326.85
2. 基金赎回款	-13,845,844.64	-1,543,427.09	-15,389,271.73
四、本期向基金份额持有人分配利润产生的基金净值变动(净值减少以“-”号填列)	-	-	-
五、期末所有者权益(基金净值)	15,758,031.39	1,236,412.10	16,994,443.49

报表附注为财务报表的组成部分。

本报告 6.1 至 6.4 财务报表由下列负责人签署：

谭晓冈

基金管理人负责人

周立新

主管会计工作负责人

刘亚林

会计机构负责人

6.4 报表附注

6.4.1 本报告期所采用的会计政策、会计估计与最近一期年度报告相一致的说明

本报告期所采用的会计政策、会计估计与最近一期年度报告相一致。

6.4.2 税项

根据财政部、国家税务总局财税[2002]128 号《关于开放式证券投资基金有关税收问题的通知》、财税[2008]1 号《关于企业所得税若干优惠政策的通知》、财税[2012]85 号《关于实施上市公司股息红利差别化个人所得税政策有关问题的通知》、财税[2015]101 号《关于上市公司股息红利差别化个人所得税政策有关问题的通知》、财税[2016]36 号《关于全面推开营业税改征增值税试点的通知》、财税[2016]46 号《关于进一步明确全面推开营改增试点金融业有关政策的通知》、财税[2016]70 号《关于金融机构同业往来等增值税政策的补充通知》、财税[2016]140 号《关于明确金融 房地产开发 教育辅助服务等增值税政策的通知》、财税[2017]2 号《关于资管产品增值税政策有关问题的补充通知》、财税[2017]56 号《关于资管产品增值税有关问题的通知》、财税[2017]90 号《关于租入固定资产进项税额抵扣等增值税政策的通知》及其他相关财税法规和实务操作，主要税项列示如下：

(1) 资管产品运营过程中发生的增值税应税行为，以资管产品管理人为增值税纳税人。资管产品管理人运营资管产品过程中发生的增值税应税行为，暂适用简易计税方法，按照 3% 的征收率缴纳增值税。对资管产品在 2018 年 1 月 1 日前运营过程中发生的增值税应税行为，未缴纳增值税的，不再缴纳；已缴纳增值税的，已纳税额从资管产品管理人以后月份的增值税应纳税额中抵减。

对证券投资基金管理人运用基金买卖股票、债券的转让收入免征增值税，对国债、地方政府债以及金融同业往来利息收入亦免征增值税。资管产品管理人运营资管产品提供的贷款服务，以 2018 年 1 月 1 日起产生的利息及利息性质的收入为销售额。资管产品管理人运营资管产品转让 2017 年 12 月 31 日前取得的非货物期货，可以选择按照实际买入价计算销售额，或者以 2017 年最后一个交易日的非货物期货结算价格作为买入价计算销售额。

(2) 对基金从证券市场中取得的收入，包括买卖股票、债券的差价收入，股票的股息、红利收入，债券的利息收入及其他收入，暂不征收企业所得税。

(3) 对基金取得的企业债券利息收入，应由发行债券的企业在向基金支付利息时代扣代缴 20% 的个人所得税。对基金从上市公司取得的股息红利所得，持股期限在 1 个月以内(含 1 个月)的，其股息红利所得全额计入应纳税所得额；持股期限在 1 个月以上至 1 年(含 1 年)的，暂减按 50%

计入应纳税所得额；持股期限超过 1 年的，暂免征收个人所得税。对基金持有的上市公司限售股，解禁后取得的股息、红利收入，按照上述规定计算纳税，持股时间自解禁日起计算；解禁前取得的股息、红利收入继续暂减按 50% 计入应纳税所得额。上述所得统一适用 20% 的税率计征个人所得税。

(4) 基金卖出股票按 0.1% 的税率缴纳股票交易印花税，买入股票不征收股票交易印花税。

(5) 本基金的城市维护建设税、教育费附加和地方教育附加等税费按照实际缴纳增值税额的适用比例计算缴纳。

6.4.3 重要财务报表项目的说明

6.4.3.1 银行存款

单位：人民币元

项目	本期末 2020 年 6 月 30 日
活期存款	5,053,630.68
定期存款	-
其中：存款期限 1 个月以内	-
存款期限 1-3 个月	-
存款期限 3 个月以上	-
其他存款	-
合计	5,053,630.68

6.4.3.2 交易性金融资产

单位：人民币元

项目	本期末 2020 年 6 月 30 日		
	成本	公允价值	公允价值变动
股票	6,064,241.56	6,268,444.40	204,202.84
贵金属投资-金交所黄金合约	-	-	-
债券	交易所市场	-	-
	银行间市场	-	-
	合计	-	-
资产支持证券	-	-	-
基金	-	-	-
其他	-	-	-
合计	6,064,241.56	6,268,444.40	204,202.84

6.4.3.3 衍生金融资产/负债

无。

6.4.3.4 买入返售金融资产

无。

6.4.3.5 应收利息

单位：人民币元

项目	本期末 2020年6月30日
应收活期存款利息	455.09
应收定期存款利息	-
应收其他存款利息	-
应收结算备付金利息	19.98
应收债券利息	-
应收资产支持证券利息	-
应收买入返售证券利息	-
应收申购款利息	-
应收黄金合约拆借孳息	-
应收出借证券利息	-
其他	3.06
合计	478.13

6.4.3.6 其他资产

无。

6.4.3.7 应付交易费用

单位：人民币元

项目	本期末 2020年6月30日
交易所市场应付交易费用	20,287.97
银行间市场应付交易费用	-
合计	20,287.97

6.4.3.8 其他负债

单位：人民币元

项目	本期末 2020年6月30日
应付券商交易单元保证金	-
应付赎回费	45.65
应付证券出借违约金	-
预提费用	74,390.78
合计	74,436.43

6.4.3.9 实收基金

金额单位：人民币元

项目	本期 2020 年 1 月 1 日至 2020 年 6 月 30 日	
	基金份额 (份)	账面金额
上年度末	11,378,115.23	11,378,115.23
本期申购	4,789,397.37	4,789,397.37
本期赎回 (以“-”号填列)	-7,639,733.84	-7,639,733.84
- 基金拆分/份额折算前	-	-
基金拆分/份额折算调整	-	-
本期申购	-	-
本期赎回 (以“-”号填列)	-	-
本期末	8,527,778.76	8,527,778.76

注：申购含红利再投份额(如有)、转换入份额(如有)；赎回含转换出份额(如有)。

6.4.3.10 未分配利润

单位：人民币元

项目	已实现部分	未实现部分	未分配利润合计
上年度末	3,875,421.08	-928,848.22	2,946,572.86
本期利润	279,352.87	104,056.10	383,408.97
本期基金份额交易产生的变动数	-1,071,404.35	418,997.95	-652,406.40
其中：基金申购款	1,801,946.08	-285,873.88	1,516,072.20
基金赎回款	-2,873,350.43	704,871.83	-2,168,478.60
本期已分配利润	-	-	-
本期末	3,083,369.60	-405,794.17	2,677,575.43

6.4.3.11 存款利息收入

单位：人民币元

项目	本期 2020 年 1 月 1 日至 2020 年 6 月 30 日	
	活期存款利息收入	6,159.21
定期存款利息收入	-	
其他存款利息收入	-	
结算备付金利息收入	470.36	
其他	47.92	
合计	6,677.49	

6.4.3.12 股票投资收益

单位：人民币元

项目	本期 2020 年 1 月 1 日至 2020 年 6 月 30 日	
	卖出股票成交总额	38,115,895.71
减：卖出股票成本总额	37,668,794.40	
买卖股票差价收入	447,101.31	

6.4.3.13 债券投资收益

无。

6.4.3.14 贵金属投资收益

无。

6.4.3.15 衍生工具收益

无。

6.4.3.16 股利收益

单位：人民币元

项目	本期 2020年1月1日至2020年6月30日
股票投资产生的股利收益	50,730.55
其中：证券出借权益补偿收入	-
基金投资产生的股利收益	-
合计	50,730.55

6.4.3.17 公允价值变动收益

单位：人民币元

项目名称	本期 2020年1月1日至2020年6月30日
1. 交易性金融资产	104,056.10
股票投资	104,056.10
债券投资	-
资产支持证券投资	-
基金投资	-
贵金属投资	-
其他	-
2. 衍生工具	-
权证投资	-
3. 其他	-
减：应税金融商品公允价值变动产生的预估增值税	-
合计	104,056.10

6.4.3.18 其他收入

单位：人民币元

项目	本期 2020年1月1日至2020年6月30日
基金赎回费收入	24,460.62

基金转换费收入	1,326.81
合计	25,787.43

注：1. 本基金的赎回费率按持有期间递减，不低于赎回费总额的 25% 归入基金资产。

2. 本基金的转换费由申购补差费和转出基金的赎回费两部分构成，其中不低于转出基金的赎回费的 25% 归入转出基金的基金资产。

6.4.3.19 交易费用

单位：人民币元

项目	本期 2020 年 1 月 1 日至 2020 年 6 月 30 日
交易所市场交易费用	106,900.87
银行间市场交易费用	-
合计	106,900.87

6.4.3.20 其他费用

单位：人民币元

项目	本期 2020 年 1 月 1 日至 2020 年 6 月 30 日
审计费用	19,890.78
信息披露费	-
证券出借违约金	-
银行划款手续费	1,057.37
账户维护费	9,000.00
合计	29,948.15

6.4.4 或有事项、资产负债表日后事项的说明

6.4.4.1 或有事项

无。

6.4.4.2 资产负债表日后事项

无。

6.4.5 关联方关系

6.4.5.1 本报告期存在控制关系或其他重大利害关系的关联方发生变化的情况

本基金本报告期存在控制关系或者其他重大利害关系的关联方未发生变化。

6.4.5.2 本报告期与基金发生关联交易的各关联方

关联方名称	与本基金的关系
大成基金管理有限公司（“大成基金”）	基金管理人、基金销售机构、注册登记机构
中国工商银行股份有限公司（“中国工商银行”）	基金托管人、基金销售机构
光大证券股份有限公司（“光大证券”）	基金管理人的股东

注：下述关联交易均在正常业务范围内按一般商业条款订立。

6.4.6 本报告期及上年度可比期间的关联方交易

6.4.6.1 通过关联方交易单元进行的交易

6.4.6.1.1 股票交易

金额单位：人民币元

关联方名称	本期 2020年1月1日至2020年6月30日		上年度可比期间 2019年1月1日至2019年6月30日	
	成交金额	占当期股票 成交总额的比例 (%)	成交金额	占当期股票 成交总额的比例(%)
光大证券	4,476,553.60	6.51	11,412,982.15	5.35

6.4.6.1.2 债券交易

无。

6.4.6.1.3 债券回购交易

无。

6.4.6.1.4 权证交易

无。

6.4.6.1.5 应支付关联方的佣金

金额单位：人民币元

关联方名称	本期 2020年1月1日至2020年6月30日			
	当期 佣金	占当期佣金总量 的比例(%)	期末应付佣金余 额	占期末应付佣金 总额的比例(%)
光大证券	4,079.52	6.51	4,079.52	20.11
关联方名称	上年度可比期间 2019年1月1日至2019年6月30日			
	当期 佣金	占当期佣金总量 的比例(%)	期末应付佣金余 额	占期末应付佣金 总额的比例(%)
光大证券	10,400.89	5.35	10,400.89	12.95

注：1. 上述佣金参考市场价格经本基金的基金管理人与对方协商确定，以扣除由中国证券登记结算有限责任公司收取的证管费和经手费的净额列示。

2. 该类佣金协议的服务范围还包括佣金收取方为本基金提供的证券投资研究成果和市场信息

服务等。

6.4.6.2 关联方报酬

6.4.6.2.1 基金管理费

单位：人民币元

项目	本期 2020年1月1日至2020年6 月30日	上年度可比期间 2019年1月1日至2019年 6月30日
当期发生的基金应支付的管理费	97,795.62	161,277.68
其中：支付销售机构的客户维护费	43,037.17	73,011.29

注：支付基金管理人大成基金的管理人报酬按前一日基金资产净值 1.50%的年费率计提，逐日累计至每月月底，按月支付。其计算公式为：

日管理人报酬=前一日基金资产净值 × 1.50%/ 当年天数。

6.4.6.2.2 基金托管费

单位：人民币元

项目	本期 2020年1月1日至2020年6 月30日	上年度可比期间 2019年1月1日至2019年 6月30日
当期发生的基金应支付的托管费	16,299.27	26,879.64

注：支付基金托管人中国工商银行的托管费按前一日基金资产净值 0.25%的年费率计提，逐日累计至每月月底，按月支付。其计算公式为：

日托管费=前一日基金资产净值×0.25%/当年天数。

6.4.6.3 与关联方进行银行间同业市场的债券(含回购)交易

无。

6.4.6.4 各关联方投资本基金的情况

6.4.6.4.1 报告期内基金管理人运用固有资金投资本基金的情况

无。

6.4.6.4.2 报告期末除基金管理人之外的其他关联方投资本基金的情况

无。

6.4.6.5 由关联方保管的银行存款余额及当期产生的利息收入

单位：人民币元

关联方名称	本期 2020年1月1日至2020年6月30日		上年度可比期间 2019年1月1日至2019年6月30日	
	期末余额	当期利息收入	期末余额	当期利息收入
中国工商银行	5,053,630.68	6,159.21	1,526,782.76	6,930.66

注：本基金由基金托管人保管的银行存款，按银行约定利率计息。

6.4.6.6 本基金在承销期内参与关联方承销证券的情况

无。

6.4.6.7 其他关联交易事项的说明

无。

6.4.7 利润分配情况

无。

6.4.8 期末(2020年6月30日)本基金持有的流通受限证券

6.4.8.1 因认购新发/增发证券而于期末持有的流通受限证券

无。

6.4.8.2 期末持有的暂时停牌等流通受限股票

无。

6.4.8.3 期末债券正回购交易中作为抵押的债券

无。

6.4.9 金融工具风险及管理

6.4.9.1 风险管理政策和组织架构

本基金是混合型基金，其预期收益及风险水平高于货币市场基金和债券型基金，低于股票型基金，属于中高收益风险特征的基金。投资范围为具有良好流动性的金融工具，包括国内依法发行上市的股票(包括中小板、创业板及其他经中国证监会核准上市的股票)、债券(包括国债、央行票据、金融债、企业债、公司债、次级债、中小企业私募债、地方政府债券、中期票据、可转换债券(含分离交易可转债)、短期融资券、超短期融资券、资产支持证券、债券回购等)、货币市场

工具、银行存款、同业存单、权证、股指期货、国债期货以及法律法规或中国证监会允许基金投资的其他金融工具(但须符合中国证监会相关规定)。本基金的基金管理人从事风险管理的主要目标是在严格控制风险和保持资产流动性的基础上,通过大类资产的灵活配置,以及通过多种量化投资策略,力求实现基金资产的持续稳定增值。

本基金的基金管理人奉行全面风险管理体系的建设,建立了以由高层监控(合规与风险管理委员会、公司投资风险控制委员会)、专业监控(监察稽核部、风险管理部)、部门互控、岗位自控构成的风险管理架构体系。本基金的基金管理人在董事会下设立合规与风险管理委员会,对公司整体运营风险进行监督,监督风险控制措施的执行;在管理层层面设立投资风险控制委员会,通过定期会议讨论涉及投资风险的重大议题,形成正式决议提交投委会;在业务操作层面,监察稽核部履行合规控制职责,通过定期、不定期检查内控制度的执行情况、对重大风险点以专项稽核的方式确保公司内控制度、流程得到贯彻执行。风险管理部履行风险量化评估分析职责。

本基金的基金管理人对于金融工具的风险管理方法主要是通过定性分析和定量分析的方法去估测各种风险产生的可能损失。从定性分析的角度出发,判断风险损失的严重程度和出现同类风险损失的频度。而从定量分析的角度出发,根据本基金的投资目标,结合基金资产所运用金融工具特征通过特定的风险量化指标、模型,日常的量化报告,确定风险损失的限度和相应置信程度,及时可靠地对各种风险进行监督、检查和评估,并通过相应决策,将风险控制在可承受的范围内。

6.4.9.2 信用风险

信用风险是指基金在交易过程中因交易对手未履行合约责任,或者基金所投资证券之发行人出现违约、拒绝支付到期本息等情况,导致基金资产损失和收益变化的风险。

本基金的基金管理人在交易前对交易对手的资信状况进行了充分的评估。本基金的银行存款存放在本基金的托管行中国工商银行,因而与银行存款相关的信用风险不重大。本基金在交易所进行的交易均以中国证券登记结算有限责任公司为交易对手完成证券交收和款项清算,违约风险可能性很小;在银行间同业市场进行交易前均对交易对手进行信用评估并对证券交割方式进行限制以控制相应的信用风险。

本基金的基金管理人建立了信用风险管理流程,通过对投资品种信用等级评估来控制证券发行人的信用风险,且通过分散化投资以分散信用风险。

于本期末,本基金无债券投资(上年度末:同)。

6.4.9.3 流动性风险

流动性风险是指基金在履行与金融负债有关的义务时遇到资金短缺的风险。本基金的流动性

风险一方面来自于基金份额持有人可随时要求赎回其持有的基金份额，另一方面来自于投资品种所处的交易市场不活跃而带来的变现困难或因投资集中而无法在市场出现剧烈波动的情况下以合理的价格变现。

6.4.9.3.1 报告期内本基金组合资产的流动性风险分析

本基金的基金管理人严格按照《公开募集证券投资基金运作管理办法》及《公开募集开放式证券投资基金流动性风险管理规定》等有关法规的要求建立健全开放式基金流动性风险管理的内部控制体系，审慎评估各类资产的流动性，针对性制定流动性风险管理措施，对本基金组合资产的流动性风险进行管理。本基金的基金管理人采用监控基金组合资产持仓集中度指标、逆回购交易的到期日与交易对手的集中度、流动性受限资产比例、基金组合资产中 7 个工作日可变现资产的可变现价值以及压力测试等方式防范流动性风险。并于开放日对本基金的申购赎回情况进行监控，保持基金投资组合中的可用现金头寸与之相匹配，确保本基金资产的变现能力与投资者赎回需求的匹配与平衡。本基金的基金管理人在基金合同中设计了巨额赎回条款，约定在非常情况下赎回申请的处理方式，控制因开放申购赎回模式带来的流动性风险，有效保障基金持有人利益。于本期末，本基金持有的流动性受限资产的估值占基金资产净值的比例未超过 15%，且本基金组合资产中 7 个工作日可变现资产未超过最近工作日确认的净赎回金额。

本基金主要投资于交易所及银行间市场内交易的证券，除在附注“期末本基金持有的流通受限证券”中列示的部分基金资产流通暂时受限制外(如有)，其余均能及时变现。此外，本基金可通过卖出回购金融资产方式借入短期资金应对流动性需求，其上限一般不超过基金持有的债券资产的公允价值。除附注“期末债券正回购交易中作为抵押的债券”中列示的卖出回购金融资产款余额(如有)将在 1 个月内到期且计息外，本基金于资产负债表日所持有的金融负债的合同约定剩余到期日均为一年以内且一般不计息，可赎回基金份额净值无固定到期日且不计息，因此账面余额一般即为未折现的合约到期现金流量。本报告期内，本基金未发生重大流动性风险事件。

6.4.9.4 市场风险

市场风险是指基金所持金融工具的公允价值或未来现金流量因所处市场各类价格因素的变动而发生波动的风险，包括利率风险、外汇风险和其他价格风险。

6.4.9.4.1 利率风险

利率风险是指金融工具的公允价值或现金流量受市场利率变动而发生波动的风险。利率敏感性金融工具均面临由于市场利率上升而导致公允价值下降的风险，其中浮动利率类金融工具还面

临每个付息期间结束根据市场利率重新定价时对于未来现金流影响的风险。

本基金的基金管理人定期对本基金面临的利率敏感性缺口进行监控, 并通过调整投资组合的久期等方法对上述利率风险进行管理。

本基金持有及承担的大部分金融资产和金融负债不计息, 因此本基金的收入及经营活动的现金流量在很大程度上独立于市场利率变化。本基金持有的利率敏感性资产主要为银行存款、结算备付金和存出保证金等。

6.4.9.4.1.1 利率风险敞口

单位: 人民币元

本期末 2020 年 6 月 30 日	1 年以内	1-5 年	5 年以上	不计息	合计
资产					
银行存款	5,053,630.68	-	-	-	5,053,630.68
结算备付金	51,329.78	-	-	-	51,329.78
存出保证金	7,431.24	-	-	-	7,431.24
交易性金融资产	-	-	-	6,268,444.40	6,268,444.40
应收利息	-	-	-	478.13	478.13
应收申购款	-	-	-	17,382.87	17,382.87
资产总计	5,112,391.70	-	-	6,286,305.40	11,398,697.10
负债					
应付赎回款	-	-	-	81,868.80	81,868.80
应付管理人报酬	-	-	-	14,356.88	14,356.88
应付托管费	-	-	-	2,392.83	2,392.83
应付交易费用	-	-	-	20,287.97	20,287.97
其他负债	-	-	-	74,436.43	74,436.43
负债总计	-	-	-	193,342.91	193,342.91
利率敏感度缺口	5,112,391.70	-	-	6,092,962.49	11,205,354.19
上年度末 2019 年 12 月 31 日	1 年以内	1-5 年	5 年以上	不计息	合计
资产					
银行存款	1,225,302.20	-	-	-	1,225,302.20
结算备付金	86,382.66	-	-	-	86,382.66
存出保证金	4,398.96	-	-	-	4,398.96
交易性金融资产	-	-	-	13,155,177.90	13,155,177.90
应收利息	-	-	-	324.12	324.12
应收申购款	-	-	-	17,305.03	17,305.03
资产总计	1,316,083.82	-	-	13,172,807.05	14,488,890.87
负债					
应付赎回款	-	-	-	5,030.16	5,030.16
应付管理人报酬	-	-	-	18,451.16	18,451.16

应付托管费	-	-	-	3,075.21	3,075.21
应付交易费用	-	-	-	43,145.33	43,145.33
其他负债	-	-	-	94,500.92	94,500.92
负债总计	-	-	-	164,202.78	164,202.78
利率敏感度缺口	1,316,083.82	-	-	13,008,604.27	14,324,688.09

注：表中所示为本基金资产及负债的账面价值，并按照合同约定的利率重新定价日或到期日孰早者予以分类。

6.4.9.4.1.2 利率风险的敏感性分析

于本期末，本基金未持有交易性债券投资(上年度末：同)，因此市场利率的变动对于本基金资产净值无重大影响(上年度末：同)。

6.4.9.4.2 外汇风险

外汇风险是指金融工具的公允价值或未来现金流量因外汇汇率变动而发生波动的风险。本基金的所有资产及负债以人民币计价，因此无重大外汇风险。

6.4.9.4.3 其他价格风险

其他价格风险是指基金所持金融工具的公允价值或未来现金流量因除市场利率和外汇汇率以外的市场价格因素变动而发生波动的风险。本基金主要投资于证券交易所上市或银行间同业市场交易的股票和债券，所面临的其他价格风险来源于单个证券发行主体自身经营情况或特殊事项的影响，也可能来源于证券市场整体波动的影响。

本基金的基金管理人在构建和管理投资组合的过程中，通过对宏观经济情况及政策的分析，结合证券市场运行情况，做出资产配置及组合构建的决定；通过对单个证券的定性分析及定量分析，选择符合基金合同约定范围的投资品种进行投资。本基金的基金管理人定期结合宏观及微观环境的变化，对投资策略、资产配置、投资组合进行修正，来主动应对可能发生的其他价格风险。

本基金通过投资组合的分散化降低其他价格风险。股票等权益类资产占基金资产的比例为0%-95%；每个交易日日终在扣除股指期货和国债期货合约需缴纳的交易保证金后，应当保持现金(不包括结算备付金、存出保证金、应收申购款等)或者到期日在一年以内的政府债券不低于基金资产净值的5%。此外，本基金的基金管理人每日对本基金所持有的证券价格实施监控，定期运用多种定量方法对基金进行风险度量，包括 VaR(Value at Risk)指标等来测试本基金面临的潜在价格风险，及时可靠地对风险进行跟踪和控制。

6.4.9.4.3.1 其他价格风险敞口

金额单位：人民币元

项目	本期末 2020年6月30日		上年度末 2019年12月31日	
	公允价值	占基金资产净值比例 (%)	公允价值	占基金资产净值比例 (%)
交易性金融资产—股票投资	6,268,444.40	55.94	13,155,177.90	91.84
交易性金融资产—基金投资	-	-	-	-
交易性金融资产—债券投资	-	-	-	-
交易性金融资产—贵金属投资	-	-	-	-
衍生金融资产—权证投资	-	-	-	-
其他	-	-	-	-
合计	6,268,444.40	55.94	13,155,177.90	91.84

6.4.9.4.3.2 其他价格风险的敏感性分析

假设	除业绩比较基准以外的其他市场变量保持不变		
相关风险变量的变动	对资产负债表日基金资产净值的影响金额（单位：人民币元）		上年度末（2019年12月31日）
	本期末（2020年6月30日）		
分析	1. 业绩比较基准上升 5%	1,180,000.00	1,460,000.00
	2. 业绩比较基准下降 5%	-1,180,000.00	-1,460,000.00

6.4.10 有助于理解和分析会计报表需要说明的其他事项

无。

§ 7 投资组合报告

7.1 期末基金资产组合情况

金额单位：人民币元

序号	项目	金额	占基金总资产的比例 (%)
1	权益投资	6,268,444.40	54.99
	其中：股票	6,268,444.40	54.99

2	基金投资	-	-
3	固定收益投资	-	-
	其中：债券	-	-
	资产支持证券	-	-
4	贵金属投资	-	-
5	金融衍生品投资	-	-
6	买入返售金融资产	-	-
	其中：买断式回购的买入返售金融资产	-	-
7	银行存款和结算备付金合计	5,104,960.46	44.79
8	其他各项资产	25,292.24	0.22
9	合计	11,398,697.10	100.00

7.2 报告期末按行业分类的股票投资组合

7.2.1 报告期末按行业分类的境内股票投资组合

金额单位：人民币元

代码	行业类别	公允价值（元）	占基金资产净值比例（%）
A	农、林、牧、渔业	-	-
B	采矿业	-	-
C	制造业	2,364,520.60	21.10
D	电力、热力、燃气及水生产和供应业	-	-
E	建筑业	-	-
F	批发和零售业	-	-
G	交通运输、仓储和邮政业	-	-
H	住宿和餐饮业	-	-
I	信息传输、软件和信息技术服务业	741,158.80	6.61
J	金融业	2,641,046.00	23.57
K	房地产业	521,719.00	4.66
L	租赁和商务服务业	-	-
M	科学研究和技术服务业	-	-
N	水利、环境和公共设施管理业	-	-
O	居民服务、修理和其他服务业	-	-
P	教育	-	-
Q	卫生和社会工作	-	-
R	文化、体育和娱乐业	-	-
S	综合	-	-
	合计	6,268,444.40	55.94

7.2.2 报告期末按行业分类的港股通投资股票投资组合

无。

7.3 期末按公允价值占基金资产净值比例大小排序的所有股票投资明细

金额单位：人民币元

序号	股票代码	股票名称	数量（股）	公允价值（元）	占基金资产净值比例（%）
1	600036	招商银行	21,200	714,864.00	6.38
2	002415	海康威视	18,600	564,510.00	5.04
3	601166	兴业银行	23,700	373,986.00	3.34
4	002236	大华股份	17,800	341,938.00	3.05
5	000063	中兴通讯	6,800	272,884.00	2.44
6	600030	中信证券	5,800	139,838.00	1.25
7	601288	农业银行	39,900	134,862.00	1.20
8	601155	新城控股	4,300	134,332.00	1.20
9	600016	民生银行	23,500	133,245.00	1.19
10	601336	新华保险	3,000	132,840.00	1.19
11	600926	杭州银行	12,200	108,824.00	0.97
12	002475	立讯精密	2,080	106,808.00	0.95
13	601601	中国太保	3,900	106,275.00	0.95
14	601838	成都银行	11,800	93,928.00	0.84
15	002146	荣盛发展	11,400	92,340.00	0.82
16	600000	浦发银行	8,700	92,046.00	0.82
17	601009	南京银行	12,000	87,960.00	0.78
18	600340	华夏幸福	3,700	84,582.00	0.75
19	002142	宁波银行	3,200	84,064.00	0.75
20	601998	中信银行	16,200	83,430.00	0.74
21	601066	中信建投	1,700	66,946.00	0.60
22	000050	深天马A	3,900	59,904.00	0.53
23	002555	三七互娱	1,100	51,480.00	0.46
24	601881	中国银河	4,400	50,468.00	0.45
25	000537	广宇发展	6,900	50,370.00	0.45
26	600657	信达地产	11,600	47,792.00	0.43
27	601229	上海银行	5,700	47,310.00	0.42
28	002244	滨江集团	10,700	45,689.00	0.41
29	601169	北京银行	9,300	45,570.00	0.41
30	601236	红塔证券	2,300	44,620.00	0.40
31	600919	江苏银行	7,700	43,659.00	0.39
32	601997	贵阳银行	5,900	42,244.00	0.38
33	300613	富瀚微	360	40,788.00	0.36
34	600639	浦东金桥	2,500	39,950.00	0.36
35	002106	莱宝高科	3,000	39,420.00	0.35
36	300433	蓝思科技	1,400	39,256.00	0.35
37	002241	歌尔股份	1,300	38,168.00	0.34

38	002387	维信诺	2,600	37,128.00	0.33
39	002876	三利谱	700	37,030.00	0.33
40	600756	浪潮软件	2,000	37,000.00	0.33
41	300114	中航电测	3,200	36,512.00	0.33
42	600552	凯盛科技	5,500	35,750.00	0.32
43	300231	银信科技	4,000	35,640.00	0.32
44	300514	友讯达	3,300	35,475.00	0.32
45	600845	宝信软件	600	35,448.00	0.32
46	002253	川大智胜	2,600	35,438.00	0.32
47	002859	洁美科技	1,180	35,376.40	0.32
48	300036	超图软件	1,400	35,252.00	0.31
49	002139	拓邦股份	6,200	34,906.00	0.31
50	600584	长电科技	1,100	34,397.00	0.31
51	002782	可立克	2,600	34,346.00	0.31
52	300209	天泽信息	1,900	32,604.00	0.29
53	002049	紫光国微	400	29,100.00	0.26
54	603986	兆易创新	120	28,309.20	0.25
55	300226	上海钢联	360	28,296.00	0.25
56	300212	易华录	500	28,000.00	0.25
57	000069	华侨城A	4,400	26,664.00	0.24
58	300301	长方集团	11,100	26,640.00	0.24
59	002869	金溢科技	400	26,432.00	0.24
60	000948	南天信息	2,000	25,980.00	0.23
61	300709	精研科技	260	24,999.00	0.22
62	002368	太极股份	500	21,845.00	0.19
63	300227	光韵达	2,080	21,819.20	0.19
64	300449	汉邦高科	2,200	20,790.00	0.19
65	603501	韦尔股份	100	20,195.00	0.18
66	300418	昆仑万维	800	19,968.00	0.18
67	002214	大立科技	700	19,726.00	0.18
68	300047	天源迪科	2,500	18,150.00	0.16
69	002384	东山精密	600	17,970.00	0.16
70	002649	博彦科技	1,900	17,670.00	0.16
71	002156	通富微电	700	17,535.00	0.16
72	002138	顺络电子	700	17,465.00	0.16
73	603005	晶方科技	220	17,305.20	0.15
74	600850	华东电脑	700	17,157.00	0.15
75	002414	高德红外	580	16,982.40	0.15
76	300349	金卡智能	1,100	16,555.00	0.15
77	300502	新易盛	260	16,411.20	0.15
78	002636	金安国纪	1,800	16,398.00	0.15
79	002912	中新赛克	100	16,359.00	0.15

80	002401	中远海科	1,000	15,930.00	0.14
81	603328	依顿电子	1,500	15,645.00	0.14
82	300496	中科创达	200	15,540.00	0.14
83	300738	奥飞数据	260	14,996.80	0.13
84	002474	榕基软件	2,100	14,973.00	0.13
85	600718	东软集团	1,300	14,950.00	0.13
86	300020	银江股份	1,300	14,820.00	0.13
87	300494	盛天网络	600	14,310.00	0.13
88	002095	生意宝	700	14,140.00	0.13
89	600901	江苏租赁	2,700	14,067.00	0.13
90	300523	辰安科技	300	14,052.00	0.13
91	300701	森霸传感	400	13,932.00	0.12
92	300708	聚灿光电	900	13,203.00	0.12
93	300566	激智科技	500	13,190.00	0.12
94	300308	中际旭创	200	12,600.00	0.11
95	300604	长川科技	400	12,316.00	0.11
96	300256	星星科技	1,900	12,046.00	0.11
97	300476	胜宏科技	500	12,025.00	0.11
98	300319	麦捷科技	1,000	11,110.00	0.10
99	300663	科蓝软件	400	11,084.00	0.10
100	002174	游族网络	400	10,432.00	0.09
101	002273	水晶光电	600	10,284.00	0.09
102	603106	恒银科技	1,100	10,263.00	0.09
103	002484	江海股份	1,000	9,270.00	0.08
104	300687	赛意信息	400	9,160.00	0.08
105	603297	永新光学	200	8,934.00	0.08
106	300346	南大光电	200	8,624.00	0.08
107	300352	北信源	1,200	8,460.00	0.08
108	300560	中富通	400	8,032.00	0.07
109	002388	新亚制程	1,000	8,010.00	0.07
110	300327	中颖电子	230	7,452.00	0.07
111	603386	广东骏亚	500	7,135.00	0.06
112	603189	网达软件	300	7,071.00	0.06
113	000823	超声电子	500	6,955.00	0.06
114	002065	东华软件	500	6,260.00	0.06
115	600183	生益科技	200	5,854.00	0.05
116	603258	电魂网络	100	5,556.00	0.05
117	002463	沪电股份	200	4,996.00	0.04
118	300295	三六五网	400	4,928.00	0.04
119	000988	华工科技	200	4,886.00	0.04
120	002373	千方科技	200	4,798.00	0.04
121	300183	东软载波	300	4,707.00	0.04

122	002808	恒久科技	500	4,590.00	0.04
123	300115	长盈精密	200	4,570.00	0.04
124	002845	同兴达	200	4,566.00	0.04
125	300678	中科信息	200	4,216.00	0.04
126	300390	天华超净	300	4,179.00	0.04
127	300348	长亮科技	200	3,800.00	0.03
128	300458	全志科技	100	3,680.00	0.03
129	300229	拓尔思	300	3,444.00	0.03
130	300373	扬杰科技	100	3,352.00	0.03
131	300602	飞荣达	100	3,282.00	0.03
132	300259	新天科技	400	2,312.00	0.02
133	300739	明阳电路	100	2,091.00	0.02
134	603322	超讯通信	100	1,869.00	0.02
135	002436	兴森科技	100	1,283.00	0.01

7.4 报告期内股票投资组合的重大变动

7.4.1 累计买入金额超出期初基金资产净值 2%或前 20 名的股票明细

金额单位：人民币元

序号	股票代码	股票名称	本期累计买入金额	占期初基金资产净值比例(%)
1	600036	招商银行	721,147.00	5.03
2	002415	海康威视	650,137.00	4.54
3	601166	兴业银行	407,250.00	2.84
4	002475	立讯精密	360,889.00	2.52
5	600030	中信证券	358,962.00	2.51
6	002876	三利谱	356,924.00	2.49
7	002236	大华股份	343,689.00	2.40
8	300498	温氏股份	296,244.00	2.07
9	002855	捷荣技术	278,314.00	1.94
10	300231	银信科技	273,856.00	1.91
11	000063	中兴通讯	271,471.00	1.90
12	002714	牧原股份	264,210.00	1.84
13	000050	深天马 A	255,892.00	1.79
14	002587	奥拓电子	252,694.00	1.76
15	002161	远望谷	251,570.00	1.76
16	000568	泸州老窖	238,178.00	1.66
17	000858	五粮液	236,448.00	1.65
18	300671	富满电子	234,161.00	1.63
19	002401	中远海科	228,162.00	1.59
20	600552	凯盛科技	226,733.00	1.58

注：本期累计买入金额指买入成交金额（成交单价乘以成交数量），不考虑相关交易费用。

7.4.2 累计卖出金额超期初基金资产净值 2%或前 20 名的股票明细

金额单位：人民币元

序号	股票代码	股票名称	本期累计卖出金额	占期初基金资产净值比例(%)
1	300231	银信科技	510,237.83	3.56
2	300270	中威电子	509,243.00	3.56
3	002388	新亚制程	490,372.00	3.42
4	002231	奥维通信	479,062.00	3.34
5	002660	茂硕电源	444,733.00	3.10
6	002929	润建股份	436,058.00	3.04
7	300310	宜通世纪	424,076.00	2.96
8	300235	方直科技	416,651.00	2.91
9	002845	同兴达	416,193.00	2.91
10	002782	可立克	414,817.00	2.90
11	002401	中远海科	370,823.00	2.59
12	000045	深纺织A	343,013.00	2.39
13	603859	能科股份	340,655.27	2.38
14	300645	正元智慧	324,136.00	2.26
15	300020	银江股份	322,692.00	2.25
16	300710	万隆光电	322,015.00	2.25
17	300205	天喻信息	321,653.64	2.25
18	600288	大恒科技	319,198.00	2.23
19	002876	三利谱	309,657.00	2.16
20	002253	川大智胜	309,074.00	2.16
21	600405	动力源	304,447.00	2.13
22	300671	富满电子	304,397.00	2.12
23	002475	立讯精密	290,301.00	2.03
24	300593	新雷能	288,822.00	2.02
25	002161	远望谷	288,239.00	2.01
26	300563	神宇股份	286,683.00	2.00

注：本期累计卖出金额指卖出成交金额（成交单价乘以成交数量），不考虑相关交易费用。

7.4.3 买入股票的成本总额及卖出股票的收入总额

单位：人民币元

买入股票成本（成交）总额	30,678,004.80
卖出股票收入（成交）总额	38,115,895.71

注：买入股票成本、卖出股票收入均按买卖成交金额（成交单价乘以成交数量）填列，不考虑相关交易费用。

7.5 期末按债券品种分类的债券投资组合

无。

7.6 期末按公允价值占基金资产净值比例大小排序的前五名债券投资明细

无。

7.7 期末按公允价值占基金资产净值比例大小排序的所有资产支持证券投资明细

无。

7.8 报告期末按公允价值占基金资产净值比例大小排序的前五名贵金属投资明细

无。

7.9 期末按公允价值占基金资产净值比例大小排序的前五名权证投资明细

无。

7.10 报告期末本基金投资的股指期货交易情况说明

无。

7.11 报告期末本基金投资的国债期货交易情况说明

无。

7.12 投资组合报告附注

7.12.1 基金投资的前十名证券的发行主体本期是否出现被监管部门立案调查，或在报告编制日前一年内受到公开谴责、处罚的情形

1、本基金投资的前十名证券之一民生银行（600016.SH）的发行主体中国民生银行股份有限公司于 2020 年 2 月 10 日因未按规定履行客户身份识别义务等，受到中国人民银行处罚（银罚字〔2020〕1 号）。本基金认为，对民生银行的处罚不会对其投资价值构成实质性负面影响。

2、本基金投资的前十名证券之一农业银行（601288.SH）的发行主体中国农业银行股份有限公司于 2020 年 3 月 9 日因违反审慎经营规则等，受到中国银行保险监督管理委员会处罚（银保监罚决字〔2020〕3 号），于 2020 年 4 月 22 日因“两会一层”境外机构管理履职不到位等，受到中国银行保险监督管理委员会处罚（银保监罚决字〔2020〕11 号），因监管标准化数据（EAST）系统数据质量及数据报送存在违法违规行为，受到中国银行保险监督管理委员会处罚（银保监罚决字〔2020〕12 号）。本基金认为，对农业银行的处罚不会对其投资价值构成实质性负面影响。

7.12.2 基金投资的前十名股票是否超出基金合同规定的备选股票库

本基金投资的前十名股票未超出基金合同规定的备选股票库

7.12.3 期末其他各项资产构成

单位：人民币元

序号	名称	金额
1	存出保证金	7,431.24
2	应收证券清算款	-
3	应收股利	-
4	应收利息	478.13
5	应收申购款	17,382.87
6	其他应收款	-
7	待摊费用	-
8	其他	-
9	合计	25,292.24

7.12.4 期末持有的处于转股期的可转换债券明细

无。

7.12.5 期末前十名股票中存在流通受限情况的说明

无。

7.12.6 投资组合报告附注的其他文字描述部分

由于四舍五入原因，分项之和与合计可能有尾差。

§ 8 基金份额持有人信息

8.1 期末基金份额持有人户数及持有人结构

份额单位：份

持有人户数 (户)	户均持有的 基金份额	持有人结构			
		机构投资者		个人投资者	
		持有份额	占总份额比例 (%)	持有份额	占总份额比例 (%)
873	9,768.36	-	-	8,527,778.76	100.00

注：持有人户数为有效户数，即存量份额大于零的账户。

8.2 期末基金管理人的从业人员持有本基金的情况

项目	持有份额总数（份）	占基金总份额比例（%）
基金管理人所有从业人员持有本基金	269,819.42	3.1640

8.3 期末基金管理人的从业人员持有本开放式基金份额总量区间情况

项目	持有基金份额总量的数量区间（万份）
本公司高级管理人员、基金投资和研 究部门负责人持有本开放式基金	0
本基金基金经理持有本开放式基金	10~50

§ 9 开放式基金份额变动

单位：份

基金合同生效日（2017年3月21日） 基金份额总额	270,543,417.05
本报告期期初基金份额总额	11,378,115.23
本报告期基金总申购份额	4,789,397.37
减：本报告期基金总赎回份额	7,639,733.84
本报告期基金拆分变动份额（份额减少 以“-”填列）	-
本报告期期末基金份额总额	8,527,778.76

§ 10 重大事件揭示**10.1 基金份额持有人大会决议**

报告期内无基金份额持有人大会决议。

10.2 基金管理人、基金托管人的专门基金托管部门的重大人事变动

一、基金管理人的重大人事变动

无。

二、基金托管人的专门基金托管部门的重大人事变动

无

10.3 涉及基金管理人、基金财产、基金托管业务的诉讼

无。

10.4 基金投资策略的改变

基金投资策略在本报告期内没有重大改变。

10.5 为基金进行审计的会计师事务所情况

本基金聘任的为本基金审计的会计师事务所为普华永道中天会计师事务所（特殊普通合伙），该事务所自基金合同生效日起为本基金提供审计服务至今。

10.6 管理人、托管人及其高级管理人员受稽查或处罚等情况

本报告期内，基金管理人、托管人及其相关高级管理人员无受稽查或处罚等情况。

10.7 基金租用证券公司交易单元的有关情况

10.7.1 基金租用证券公司交易单元进行股票投资及佣金支付情况

金额单位：人民币元

券商名称	交易单元数量	股票交易		应支付该券商的佣金		备注
		成交金额	占当期股票成交总额的比例	佣金	占当期佣金总量的比例	
海通证券	1	45,522,476.54	66.18%	41,485.02	66.18%	-
长江证券	1	7,928,950.70	11.53%	7,225.79	11.53%	-
中信证券	1	6,788,420.00	9.87%	6,187.03	9.87%	-
光大证券	1	4,476,553.60	6.51%	4,079.52	6.51%	-
东方证券	1	4,065,299.67	5.91%	3,705.20	5.91%	-
申万宏源	1	-	-	-	-	-

注：1. 根据中国证监会颁布的《关于完善证券投资基金交易席位制度有关问题的通知》（证监基金字[2007]48号）的有关规定，本公司制定了租用证券公司交易单元的选择标准和程序。

租用证券公司交易单元的选择标准主要包括：

- （一）财务状况良好，最近一年无重大违规行为；
- （二）经营行为规范，内控制度健全，能满足各投资组合运作的保密性要求；
- （三）研究实力较强，能提供包括研究报告、路演服务、协助进行上市公司调研等研究服务；
- （四）具备各投资组合运作所需的高效、安全的通讯条件，有足够的交易和清算能力，满足各投资组合证券交易需要；
- （五）能提供投资组合运作、管理所需的其他券商服务；
- （六）相关基金合同、资产管理合同以及法律法规规定的其他条件。

租用证券公司交易单元的程序：首先根据租用证券公司交易单元的选择标准形成《券商服务评价表》，然后根据评分高低进行选择基金交易单元。

2. 本基金本报告期内新增交易单元：无。本报告期内本基金退租席位：无。

10.7.2 基金租用证券公司交易单元进行其他证券投资的情况

金额单位：人民币元

券商名称	债券交易		债券回购交易		权证交易	
	成交金额	占当期债券成交总额的比例	成交金额	占当期债券回购成交总额的比例	成交金额	占当期权证成交总额的比例
海通证券	-	-	-	-	-	-
长江证券	-	-	-	-	-	-
中信证券	-	-	-	-	-	-
光大证券	-	-	-	-	-	-
东方证券	-	-	-	-	-	-
申万宏源	-	-	-	-	-	-

10.8 其他重大事件

序号	公告事项	法定披露方式	法定披露日期
1	大成基金管理有限公司关于旗下部分基金增加泛华普益基金销售有限公司为销售机构的公告	证券时报、中国证监会基金电子披露网站及本公司网站	2020年6月5日
2	大成基金管理有限公司关于旗下部分基金增加中国人寿保险股份有限公司为销售机构的公告	证券时报、中国证监会基金电子披露网站及本公司网站	2020年5月22日
3	大成智慧量化多策略灵活配置混合型证券投资基金 2019 年年度报告	证券时报、中国证监会基金电子披露网站及本公司网站	2020年4月29日
4	大成智慧量化多策略灵活配置混合型证券投资基金 2019 年年度报告	证券时报、中国证监会基金电子披露网站及本公司网站	2020年4月29日
5	大成基金管理有限公司关于终止泰诚财富基金销售（大连）有限公司办理相关销售业务的公告	证券时报、中国证监会基金电子披露网站及本公司网站	2020年4月25日
6	大成智慧量化多策略灵活配置混合型证券投资基金 2020 年第 1 季度报告	证券时报、中国证监会基金电子披露网站及本公司网站	2020年4月22日
7	大成智慧量化多策略灵活配置混合型证券投资基金 2020 年第 1 季度报告	证券时报、中国证监会基金电子披露网站及本公司网站	2020年4月22日
8	大成智慧量化多策略灵活配置混合型证券投资基金更新招募说明书及摘要	证券时报、中国证监会基金电子披露网站及本公司网站	2020年4月21日
9	大成智慧量化多策略灵活配置混合型	证券时报、中国证监会	2020年4月21日

	证券投资基金更新招募说明书及摘要	基金电子披露网站及本公司网站	
10	大成基金管理有限公司关于延迟披露旗下公募基金 2019 年年度报告的公告	证券时报、中国证监会基金电子披露网站及本公司网站	2020 年 3 月 25 日
11	大成基金管理有限公司关于注销南京分公司的公告	证券时报、中国证监会基金电子披露网站及本公司网站	2020 年 3 月 21 日
12	大成基金管理有限公司关于注销青岛分公司的公告	证券时报、中国证监会基金电子披露网站及本公司网站	2020 年 2 月 29 日
13	大成基金管理有限公司关于 APP 交易平台汇款交易费率优惠的公告	证券时报、中国证监会基金电子披露网站及本公司网站	2020 年 2 月 26 日
14	大成基金管理有限公司关于 2020 年春节假期延长期间调整公司公募基金开放时间等相关事宜的公告	证券时报、中国证监会基金电子披露网站及本公司网站	2020 年 1 月 30 日
15	大成智慧量化多策略灵活配置混合型证券投资基金 2019 年第 4 季度报告	证券时报、中国证监会基金电子披露网站及本公司网站	2020 年 1 月 17 日
16	大成智慧量化多策略灵活配置混合型证券投资基金 2019 年第 4 季度报告	证券时报、中国证监会基金电子披露网站及本公司网站	2020 年 1 月 17 日

§ 11 影响投资者决策的其他重要信息

11.1 报告期内单一投资者持有基金份额比例达到或超过 20%的情况

无。

11.2 影响投资者决策的其他重要信息

无。

§ 12 备查文件目录

12.1 备查文件目录

- 1、中国证监会批准设立大成智慧量化多策略灵活配置混合型证券投资基金的文件；
- 2、《大成智慧量化多策略灵活配置混合型证券投资基金基金合同》；
- 3、《大成智慧量化多策略灵活配置混合型证券投资基金托管协议》；
- 4、大成基金管理有限公司批准文件、营业执照、公司章程；
- 5、本报告期内在指定报刊上披露的各种公告原稿。

12.2 存放地点

备查文件存放在本基金管理人和托管人的住所。

12.3 查阅方式

投资者可在营业时间免费查阅, 或登录本基金管理人网站 <http://www.dcfund.com.cn> 进行查阅。

大成基金管理有限公司

2020 年 8 月 28 日