

银华中小市值量化优选股票型发起式证券
投资基金
2020 年中期报告

2020 年 6 月 30 日

基金管理人：银华基金管理股份有限公司

基金托管人：交通银行股份有限公司

送出日期：2020 年 8 月 28 日

§ 1 重要提示及目录

1.1 重要提示

基金管理人的董事会、董事保证本报告所载资料不存在虚假记载、误导性陈述或重大遗漏，并对其内容的真实性、准确性和完整性承担个别及连带的法律责任。本中期报告已经三分之二以上独立董事签字同意，并由董事长签发。

基金托管人交通银行股份有限公司根据本基金合同规定，于 2020 年 8 月 26 日复核了本报告中的财务指标、净值表现、利润分配情况、财务会计报告、投资组合报告等内容，保证复核内容不存在虚假记载、误导性陈述或者重大遗漏。

基金管理人承诺以诚实信用、勤勉尽责的原则管理和运用基金资产，但不保证基金一定盈利。

基金的过往业绩并不代表其未来表现。投资有风险，投资者在作出投资决策前应仔细阅读本基金的招募说明书及其更新。

本报告中财务资料未经审计。

本报告期自 2020 年 1 月 1 日起至 6 月 30 日止。

1.2 目录

§1 重要提示及目录	2
1.1 重要提示.....	2
1.2 目录.....	3
§2 基金简介	6
2.1 基金基本情况.....	6
2.2 基金产品说明.....	6
2.3 基金管理人和基金托管人.....	6
2.4 信息披露方式.....	7
2.5 其他相关资料.....	7
§3 主要财务指标和基金净值表现	8
3.1 主要会计数据和财务指标.....	8
3.2 基金净值表现.....	8
§4 管理人报告	12
4.1 基金管理人及基金经理情况.....	12
4.2 管理人对报告期内本基金运作合规守信情况的说明.....	15
4.3 管理人对报告期内公平交易情况的专项说明.....	16
4.4 管理人对报告期内基金的投资策略和业绩表现的说明.....	16
4.5 管理人对宏观经济、证券市场及行业走势的简要展望.....	17
4.6 管理人对报告期内基金估值程序等事项的说明.....	17
4.7 管理人对报告期内基金利润分配情况的说明.....	17
4.8 报告期内管理人对本基金持有人数或基金资产净值预警情形的说明.....	17
§5 托管人报告	19
5.1 报告期内本基金托管人合规守信情况声明.....	19
5.2 托管人对报告期内本基金投资运作合规守信、净值计算、利润分配等情况的说明.....	19
5.3 托管人对本中期报告中财务信息等内容的真实、准确和完整发表意见.....	19
§6 半年度财务会计报告（未经审计）	20
6.1 资产负债表.....	20
6.2 利润表.....	21
6.3 所有者权益（基金净值）变动表.....	22

6.4 报表附注.....	23
§7 投资组合报告.....	43
7.1 期末基金资产组合情况.....	43
7.2 期末按行业分类的股票投资组合.....	43
7.3 期末按公允价值占基金资产净值比例大小排序的所有股票投资明细.....	44
7.4 报告期内股票投资组合的重大变动.....	52
7.5 期末按债券品种分类的债券投资组合.....	53
7.6 期末按公允价值占基金资产净值比例大小排序的前五名债券投资明细.....	53
7.7 期末按公允价值占基金资产净值比例大小排序的所有资产支持证券投资明细.....	53
7.8 报告期末按公允价值占基金资产净值比例大小排序的前五名贵金属投资明细.....	53
7.9 期末按公允价值占基金资产净值比例大小排序的前五名权证投资明细.....	53
7.10 报告期末本基金投资的股指期货交易情况说明.....	53
7.11 报告期末本基金投资的国债期货交易情况说明.....	54
7.12 投资组合报告附注.....	54
§8 基金份额持有人信息.....	55
8.1 期末基金份额持有人户数及持有人结构.....	55
8.2 期末基金管理人的从业人员持有本基金的情况.....	55
8.3 期末基金管理人的从业人员持有本开放式基金份额总量区间的情况.....	56
8.4 发起式基金发起资金持有份额情况.....	56
§9 开放式基金份额变动.....	57
§10 重大事件揭示.....	58
10.1 基金份额持有人大会决议.....	58
10.2 基金管理人、基金托管人的专门基金托管部门的重大人事变动.....	58
10.3 涉及基金管理人、基金财产、基金托管业务的诉讼.....	58
10.4 基金投资策略的改变.....	58
10.5 为基金进行审计的会计师事务所情况.....	58
10.6 管理人、托管人及其高级管理人员受稽查或处罚等情况.....	58
10.7 基金租用证券公司交易单元的有关情况.....	58
10.8 其他重大事件.....	59
§11 影响投资者决策的其他重要信息.....	61

11.1 报告期内单一投资者持有基金份额比例达到或超过 20% 的情况	61
11.2 影响投资者决策的其他重要信息	61
§12 备查文件目录.....	62
12.1 备查文件目录.....	62
12.2 存放地点.....	62
12.3 查阅方式.....	62

§ 2 基金简介

2.1 基金基本情况

基金名称	银华中小市值量化优选股票型发起式证券投资基金	
基金简称	银华中小市值量化优选股票发起式	
基金主代码	005515	
基金运作方式	契约型开放式	
基金合同生效日	2018 年 5 月 11 日	
基金管理人	银华基金管理股份有限公司	
基金托管人	交通银行股份有限公司	
报告期末基金份额总额	11,046,126.51 份	
基金合同存续期	不定期	
下属分级基金的基金简称:	银华中小市值量化优选股票发起式 A	银华中小市值量化优选股票发起式 C
下属分级基金的交易代码:	005515	005516
报告期末下属分级基金的份额总额	10,730,971.01 份	315,155.50 份

2.2 基金产品说明

投资目标	本基金综合使用多种量化选股策略，重点投资于有良好成长潜力的中小市值上市公司，在严格控制投资组合风险的前提下，追求超越业绩比较基准的投资回报，力争实现基金资产的中长期稳健增值。	
投资策略	<p>本基金投资于具有成长性的中小市值股票，使用主动量化策略对中小市值股票进行筛选、并进行权重的优化，力争获得相对于基准的超额收益。本基金债券投资的主要目的是风险防御及现金替代性管理。债券投资将坚持安全性、流动性和收益性作为资产配置原则，采取久期调整策略、类属配置策略、收益率曲线配置策略，以兼顾投资组合的安全性、收益性与流动性。</p> <p>本基金投资组合比例为：股票投资占基金资产的比例为 80%-95%，其中投资于本基金界定的中小市值股票的比例不低于非现金基金资产的 80%；权证投资比例不超过基金资产净值的 3%；每个交易日日终在扣除股指期货合约需缴纳的交易保证金后，现金或者到期日在一年以内的政府债券不低于基金资产净值的 5%，其中，现金不包括结算备付金、存出保证金、应收申购款等。</p>	
业绩比较基准	中证 1000 指数收益率×85%+商业银行活期存款利率（税后）×15%	
风险收益特征	本基金属于股票型证券投资基金，其预期风险和预期收益水平高于混合型基金、债券型基金和货币市场基金。	
	银华中小市值量化优选股票发起式 A	银华中小市值量化优选股票发起式 C

2.3 基金管理人和基金托管人

项目		基金管理人	基金托管人
名称		银华基金管理股份有限公司	交通银行股份有限公司
信息披露负责人	姓名	杨文辉	陆志俊

	联系电话	(010)58163000	95559
	电子邮箱	yhjj@yhfund.com.cn	luzj@bankcomm.com
客户服务电话		4006783333, (010)85186558	95559
传真		(010)58163027	021-62701216
注册地址		广东省深圳市深南大道 6008 号特区报业大厦 19 层	中国（上海）自由贸易试验区银 城中路 188 号
办公地址		北京市东城区东长安街 1 号 东方广场东方经贸城 C2 办 公楼 15 层	中国（上海）长宁区仙霞路 18 号
邮政编码		100738	200336
法定代表人		王珠林	任德奇

2.4 信息披露方式

本基金选定的信息披露报纸名称	《证券时报》
登载基金中期报告正文的管理人互联网网 址	http://www.yhfund.com.cn
基金中期报告备置地点	基金管理人及基金托管人住所

2.5 其他相关资料

项目	名称	办公地址
注册登记机构	银华基金管理股份有限公司	北京市东城区东长安街 1 号东方广 场东方经贸城 C2 办公楼 15 层

§ 3 主要财务指标和基金净值表现

3.1 主要会计数据和财务指标

金额单位：人民币元

基金级别	银华中小市值量化优选股票发起式 A	银华中小市值量化优选股票发起式 C
3.1.1 期间数据和指标	报告期(2020年1月1日 - 2020年6月30日)	报告期(2020年1月1日 - 2020年6月30日)
本期已实现收益	1,142,711.78	45,356.63
本期利润	1,201,719.95	67,982.71
加权平均基金份额本期利润	0.1114	0.1435
本期加权平均净值利润率	11.81%	14.87%
本期基金份额净值增长率	11.97%	11.80%
3.1.2 期末数据和指标	报告期末(2020年6月30日)	
期末可供分配利润	-42,076.94	6,636.80
期末可供分配基金份额利润	-0.0039	0.0211
期末基金资产净值	11,074,174.98	332,955.26
期末基金份额净值	1.0320	1.0565
3.1.3 累计期末指标	报告期末(2020年6月30日)	
基金份额累计净值增长率	3.20%	5.65%

注：1、本期已实现收益指基金本期利息收入、投资收益、其他收入（不含公允价值变动收益）扣除相关费用后的余额，本期利润为本期已实现收益加上本期公允价值变动收益。

2、期末可供分配利润采用期末资产负债表未分配利润与未分配利润中已实现部分的孰低数。

3、本报告所列示的基金业绩指标不包括持有人认购或交易基金的各项费用，例如：基金的认购、申购、赎回费等，计入费用后实际收益水平要低于所列数字。

3.2 基金净值表现

3.2.1 基金份额净值增长率及其与同期业绩比较基准收益率的比较

银华中小市值量化优选股票发起式 A

阶段	份额净值增长率①	份额净值增长率标准差②	业绩比较基准收益率③	业绩比较基准收益率标准差④	①-③	②-④
过去一个月	9.19%	0.91%	7.32%	0.76%	1.87%	0.15%
过去三个月	17.77%	1.12%	13.90%	1.04%	3.87%	0.08%
过去六个月	11.97%	1.69%	11.71%	1.60%	0.26%	0.09%
过去一年	16.78%	1.41%	16.24%	1.32%	0.54%	0.09%
自基金合同生效起至今	3.20%	1.43%	-3.88%	1.42%	7.08%	0.01%

银华中小市值量化优选股票发起式 C

阶段	份额净值增长率①	份额净值增长率标准差②	业绩比较基准收益率③	业绩比较基准收益率标准差④	①-③	②-④
过去一个月	9.15%	0.91%	7.32%	0.76%	1.83%	0.15%
过去三个月	17.68%	1.12%	13.90%	1.04%	3.78%	0.08%
过去六个月	11.80%	1.69%	11.71%	1.60%	0.09%	0.09%
过去一年	17.22%	1.41%	16.24%	1.32%	0.98%	0.09%
自基金合同生效起至今	5.65%	1.43%	-3.88%	1.42%	9.53%	0.01%

注：本基金业绩比较基准为：中证 1000 指数收益率×85%+商业银行活期存款利率（税后）×15%。中证 1000 指数是由中证指数有限公司编制，其成份股是选择中证 800 指数样本股之外规模偏小且流动性好的 1000 只股票组成。中证 1000 指数成份股的平均市值及市值中位数较中小板指、创业板指、中证 500 指数相比都更小，更能综合反映沪深证券市场内小市值公司的整体状况。本基金为股票型基金，股票投资占基金资产的比例为 80% - 95%，每个交易日日终在扣除股指期货合约需缴纳的交易保证金后，应当保持不低于基金资产净值 5%的现金或到期日在一年以内的政府债券。故在业绩比较基准中给予投资主题相匹配的标的指数收益率 85%的权重，相应将 15%作为体现现金或到期日在一年以内的政府债券业绩表现的权重。本基金管理人认为，该业绩比较基准目前能够忠实地反映本基金的风险收益特征和资产配置结构。

3.2.2 自基金合同生效以来基金份额累计净值增长率变动及其与同期业绩比较基准收益率变动的比较

A级基金份额累计净值增长率与同期业绩比较基准收益率的历史走势对比图

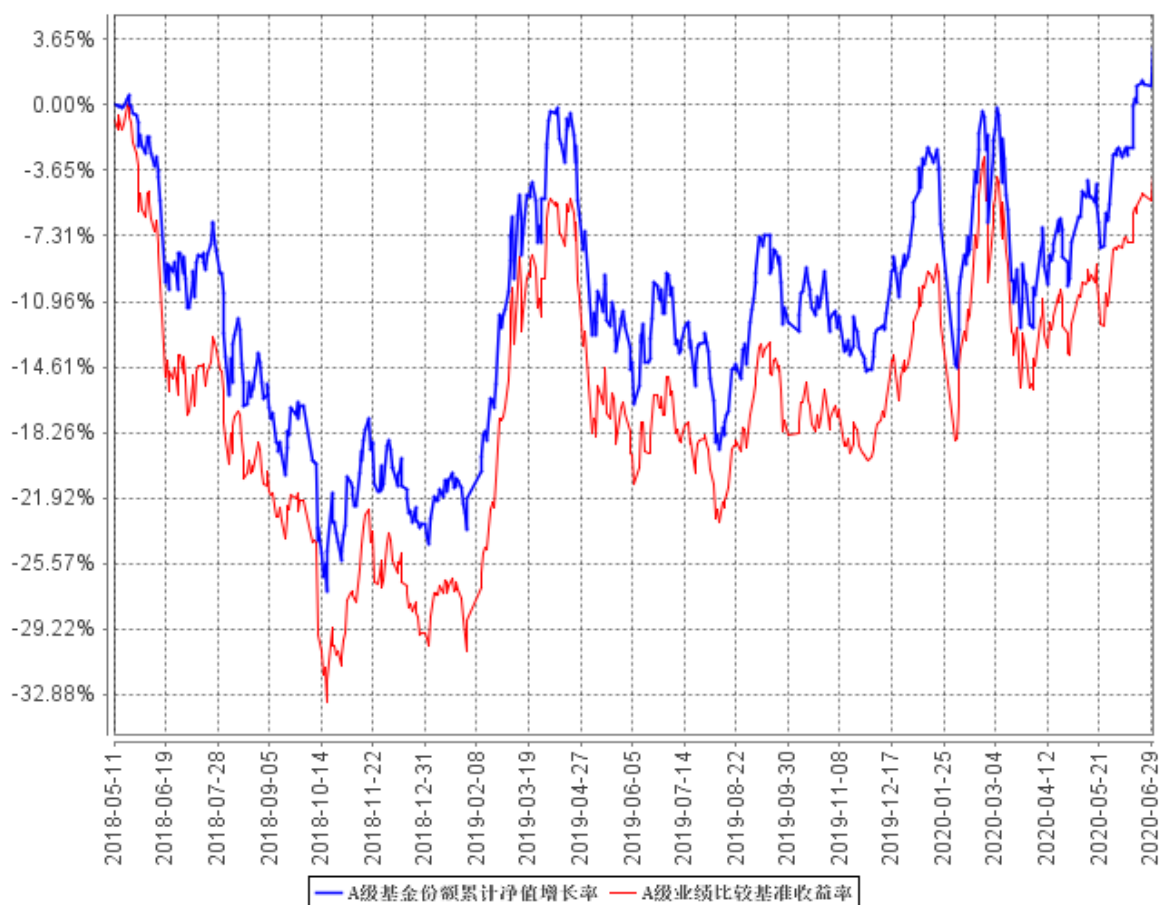

C级基金份额累计净值增长率与同期业绩比较基准收益率的历史走势对比图

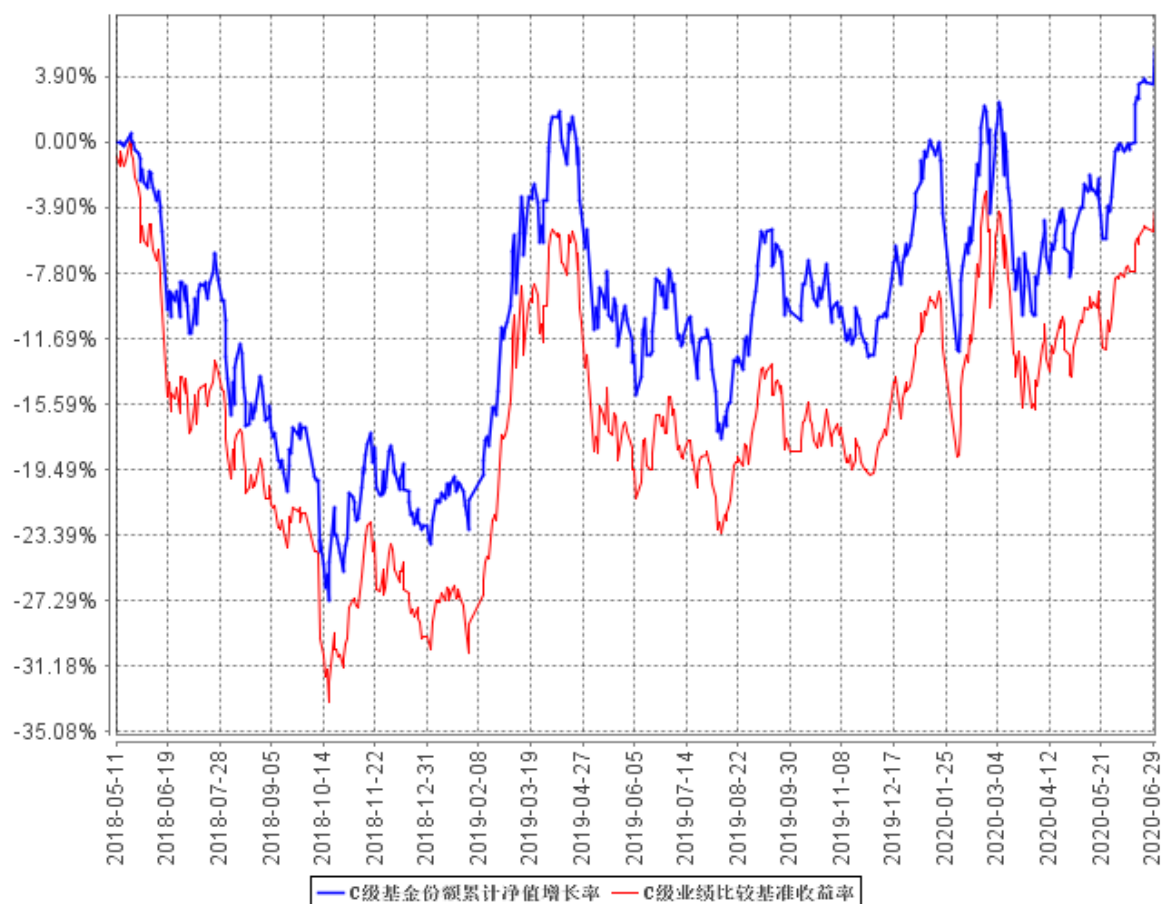

注：按基金合同的规定，本基金自基金合同生效起六个月为建仓期，建仓期结束时本基金的各项资产配置比例已达到基金合同的规定：股票投资占基金资产的比例为 80%-95%，其中投资于本基金界定的中小市值股票的比例不低于非现金基金资产的 80%；权证投资比例不超过基金资产净值的 3%；每个交易日日终在扣除股指期货合约需缴纳的交易保证金后，现金或者到期日在一年以内的政府债券不低于基金资产净值的 5%。其中，现金不包括结算备付金、存出保证金、应收申购款等。

§ 4 管理人报告

4.1 基金管理人及基金经理情况

4.1.1 基金管理人及其管理基金的经验

银华基金管理有限公司成立于 2001 年 5 月 28 日，是经中国证监会批准(证监基金字[2001]7 号文)设立的全国性资产管理公司。公司注册资本为 2.222 亿元人民币，公司的股东及其出资比例分别为：西南证券股份有限公司 44.10%，第一创业证券股份有限公司 26.10%，东北证券股份有限公司 18.90%，山西海鑫实业股份有限公司 0.90%，珠海银华聚义投资合伙企业（有限合伙）3.57%，珠海银华致信投资合伙企业（有限合伙）3.20%，珠海银华汇玥投资合伙企业（有限合伙）3.22%。公司的主要业务是基金募集、基金销售、资产管理及中国证监会许可的其他业务。公司注册地为广东省深圳市。银华基金管理有限公司的法定名称已于 2016 年 8 月 9 日起变更为“银华基金管理股份有限公司”。

截至 2020 年 6 月 30 日，本基金管理人管理着 130 只证券投资基金，具体包括银华优势企业证券投资基金、银华-道琼斯 88 精选证券投资基金、银华货币市场证券投资基金、银华核心价值优选混合型证券投资基金、银华优质增长混合型证券投资基金、银华富裕主题混合型证券投资基金、银华领先策略混合型证券投资基金、银华全球核心优选证券投资基金、银华内需精选混合型证券投资基金 (LOF)、银华增强收益债券型证券投资基金、银华和谐主题灵活配置混合型证券投资基金、银华沪深 300 指数分级证券投资基金、银华深证 100 指数分级证券投资基金、银华成长先锋混合型证券投资基金、银华信用双利债券型证券投资基金、银华抗通胀主题证券投资基金 (LOF)、银华中证等权重 90 指数分级证券投资基金、银华永祥灵活配置混合型证券投资基金、银华消费主题混合型证券投资基金、银华中证内地资源主题指数分级证券投资基金、银华中小盘精选混合型证券投资基金、银华纯债信用主题债券型证券投资基金 (LOF)、上证 50 等权重交易型开放式指数证券投资基金、银华上证 50 等权重交易型开放式指数证券投资基金联接基金、银华永兴纯债债券型发起式证券投资基金 (LOF)、银华交易型货币市场基金、银华信用四季红债券型证券投资基金、银华中证转债指数增强分级证券投资基金、银华信用季季红债券型证券投资基金、银华恒生中国企业指数分级证券投资基金、银华多利宝货币市场基金、银华活钱宝货币市场基金、银华双月定期理财债券型证券投资基金、银华高端制造业灵活配置混合型证券投资基金、银华惠增利货币市场基金、银华回报灵活配置定期开放混合型发起式证券投资基金、银华泰利灵活配置混合型证券投资基金、银华中国梦 30 股票型证券投资基金、银华恒利灵活配置混合型证券投资基金、银华聚利灵活配置混合型证券投资基金、银华汇利灵活配置混合型证券投资基金、银华稳利灵活配置混

合型证券投资基金、银华战略新兴灵活配置定期开放混合型发起式证券投资基金、银华互联网主题灵活配置混合型证券投资基金、银华添益定期开放债券型证券投资基金、银华远景债券型证券投资基金、银华大数据灵活配置定期开放混合型发起式证券投资基金、银华多元视野灵活配置混合型证券投资基金、银华惠添益货币市场基金、银华鑫锐灵活配置混合型证券投资基金（LOF）、银华通利灵活配置混合型证券投资基金、银华沪港深增长股票型证券投资基金、银华鑫盛灵活配置混合型证券投资基金（LOF）、银华添泽定期开放债券型证券投资基金、银华体育文化灵活配置混合型证券投资基金、银华盛世精选灵活配置混合型发起式证券投资基金、银华添润定期开放债券型证券投资基金、银华中债-5 年期国债期货期限匹配金融债指数证券投资基金、银华中债-10 年期国债期货期限匹配金融债指数证券投资基金、银华万物互联灵活配置混合型证券投资基金、银华中债 AAA 信用债指数证券投资基金、银华明择多策略定期开放混合型证券投资基金、银华智能汽车量化优选股票型发起式证券投资基金、银华信息科技量化优选股票型发起式证券投资基金、银华新能源新材料量化优选股票型发起式证券投资基金、银华农业产业股票型发起式证券投资基金、银华智荟内在价值灵活配置混合型发起式证券投资基金、银华中证全指医药卫生指数增强型发起式证券投资基金、银华食品饮料量化优选股票型发起式证券投资基金、银华医疗健康量化优选股票型发起式证券投资基金、银华文体娱乐量化优选股票型发起式证券投资基金、银华估值优势混合型证券投资基金、银华多元动力灵活配置混合型证券投资基金、银华稳健增利灵活配置混合型发起式证券投资基金、银华多元收益定期开放混合型证券投资基金、银华瑞泰灵活配置混合型证券投资基金、银华岁丰定期开放债券型发起式证券投资基金、银华智荟分红收益灵活配置混合型发起式证券投资基金、银华心诚灵活配置混合型证券投资基金、银华积极成长混合型证券投资基金、银华瑞和灵活配置混合型证券投资基金、银华中小市值量化优选股票型发起式证券投资基金、银华混改红利灵活配置混合型发起式证券投资基金、银华华茂定期开放债券型证券投资基金、银华国企改革混合型发起式证券投资基金、银华岁盈定期开放债券型证券投资基金、银华心怡灵活配置混合型证券投资基金、银华可转债债券型证券投资基金、银华中短期政策性金融债定期开放债券型证券投资基金、银华中证央企结构调整交易型开放式指数证券投资基金、银华中证央企结构调整交易型开放式指数证券投资基金联接基金、银华行业轮动混合型证券投资基金、银华信用精选一年定期开放债券型发起式证券投资基金、银华安丰中短期政策性金融债债券型证券投资基金、银华安盈短债债券型证券投资基金、银华裕利混合型发起式证券投资基金、银华尊和养老目标日期 2035 三年持有期混合型基金中基金（FOF）、银华盛利混合型发起式证券投资基金、银华安鑫短债债券型证券投资基金、银华远见混合型发起式证券投资基金、银华安享短债债券型证券投资基金、银华 MSCI 中国 A 股交易型开放式指数证券投资基金、银华美元债精选债券型证券

投资基金（QDII）、银华 MSCI 中国 A 股交易型开放式指数证券投资基金发起式联接基金、银华深证 100 交易型开放式指数证券投资基金、银华积极精选混合型证券投资基金、银华科创主题 3 年封闭运作灵活配置混合型证券投资基金、银华兴盛股票型证券投资基金、银华尊享稳健养老目标一年持有期混合型发起式基金中基金、银华尊享养老目标日期 2030 三年持有期混合型发起式基金中基金（FOF）、银华尊享养老目标日期 2040 三年持有期混合型发起式基金中基金（FOF）、银华丰华三个月定期开放债券型发起式证券投资基金、银华稳晟 39 个月定期开放债券型证券投资基金、银华中证研发创新 100 交易型开放式指数证券投资基金、银华巨潮小盘价值交易型开放式指数证券投资基金、银华大盘精选两年定期开放混合型证券投资基金、银华中债 1-3 年国开行债券指数证券投资基金、银华科技创新混合型证券投资基金、银华中证 5G 通信主题交易型开放式指数证券投资基金、银华信用精选 18 个月定期开放债券型证券投资基金、银华永盛债券型证券投资基金、银华汇盈一年持有期混合型证券投资基金、银华中证创新药产业交易型开放式指数证券投资基金、银华长丰混合型发起式证券投资基金、银华港股通精选股票型发起式证券投资基金、银华丰享一年持有期混合型证券投资基金、银华沪深股通精选混合型证券投资基金、银华中债 1-3 年农发行债券指数证券投资基金、银华中证 5G 通信主题交易型开放式指数证券投资基金联接基金、银华同力精选混合型证券投资基金。同时，本基金管理人管理着多个全国社保基金、企业年金和特定客户资产管理投资组合。

4.1.2 基金经理（或基金经理小组）及基金经理助理简介

姓名	职务	任本基金的基金经理（助理）期限		证券从业年限	说明
		任职日期	离任日期		
马君女士	本基金的基金经理	2018 年 5 月 11 日	-	11.5 年	硕士学位。2008 年 7 月至 2009 年 3 月任职大成基金管理有限公司助理金融工程师。2009 年 3 月加盟银华基金管理有限公司，曾担任研究员及基金经理助理职务。自 2012 年 9 月 4 日起担任银华中证内地资源主题指数分级证券投资基金基金经理，2013 年 12 月 16 日至 2015 年 7 月 16 日兼任银华消费主题分级股票型证券投资基金基金经理，2015 年 8 月 6 日至 2016 年 8 月 5 日兼任银华中证国防安全指数分级证

				<p>券投资基金基金经理，2015年8月13日至2016年8月5日兼任银华中证一带一路主题指数分级证券投资基金基金经理，自2016年1月14日起兼任银华抗通胀主题证券投资基金（LOF）基金经理。自2017年9月15日起兼任银华智能汽车量化优选股票型发起式证券投资基金基金经理，自2017年11月9日起兼任银华食品饮料量化优选股票型发起式证券投资基金、银华医疗健康量化优选股票型发起式证券投资基金基金经理，自2017年12月15日起兼任银华稳健增利灵活配置混合型发起式证券投资基金基金经理，2018年5月11日起兼任银华中小市值量化优选股票型发起式证券投资基金基金经理，自2020年1月22日起兼任银华中证5G通信主题交易型开放式指数证券投资基金基金经理，自2020年3月20日起兼任银华中证创新药产业交易型开放式指数证券投资基金基金经理，自2020年5月28日起兼任银华中证5G通信主题交易型开放式指数证券投资基金联接基金基金经理。具有从业资格。国籍：中国。</p>
--	--	--	--	---

注：1、此处的任职日期和离任日期均指基金合同生效之日或公司作出决定之日。

2、证券从业的含义遵从行业协会《证券业从业人员资格管理办法》的相关规定。

4.2 管理人对报告期内本基金运作合规守信情况的说明

本基金管理人在本报告期内严格遵守《中华人民共和国证券法》、《中华人民共和国证券投资基金法》、《公开募集证券投资基金运作管理办法》、《证券投资基金销售管理办法》、《公开募集证

券投资基金信息披露管理办法》及其各项实施准则、《银华中小市值量化优选股票型发起式证券投资基金基金合同》和其他有关法律法规的规定,本着诚实信用、勤勉尽责的原则管理和运用基金资产,在严格控制风险的基础上,为基金份额持有人谋求最大利益,无损害基金份额持有人利益的行为。本基金无违法、违规行为。本基金投资组合符合有关法规及基金合同的约定。

4.3 管理人对报告期内公平交易情况的专项说明

4.3.1 公平交易制度的执行情况

本基金管理人根据中国证监会颁布的《证券投资基金管理公司公平交易制度指导意见》,制定了《公平交易制度》和《公平交易执行制度》等,并建立了健全有效的公平交易执行体系,保证公平对待旗下的每一个投资组合。

在投资决策环节,本基金管理人构建了统一的研究平台,为旗下所有投资组合公平地提供研究支持。同时,在投资决策过程中,各基金经理、投资经理严格遵守本基金管理人的各项投资管理制度和投资授权制度,保证各投资组合的独立投资决策机制。

在交易执行环节,本基金管理人实行集中交易制度,按照“时间优先、价格优先、比例分配、综合平衡”的原则,确保各投资组合享有公平的交易执行机会。

在事后监控环节,本基金管理人定期对股票交易情况进行分析,并出具公平交易执行情况分析报告;另外,本基金管理人还对公平交易制度的遵守和相关业务流程的执行情况进行定期和不定期的检查,并对发现的问题进行及时报告。

综上所述,本基金管理人在本报告期内严格执行了公平交易制度的相关规定。

4.3.2 异常交易行为的专项说明

本报告期内,本基金未发现存在可能导致不公平交易和利益输送的异常交易行为。

本报告期内,本基金管理人所有投资组合参与的交易所公开竞价同日反向交易成交较少的单边交易量超过该证券当日成交量的 5%的情况有 1 次,原因是指数型投资组合投资策略需要,未导致不公平交易和利益输送。

4.4 管理人对报告期内基金的投资策略和业绩表现的说明

4.4.1 报告期内基金投资策略和运作分析

在报告期内,我们积极改进自行开发的量化投资管理系统,采用系统管理和人工管理相结合的方式处理基金日常运作中所碰到的申购赎回处理、结构配比较验、风险优化等一系列事件。除此之外运用自行开发的量化投资模型,精选细分子行业个股,力争实现超越基准的阿尔法收益。

4.4.2 报告期内基金的业绩表现

截至本报告期末银华中小市值量化优选股票发起式 A 基金份额净值为 1.0320 元,本报告期基

金份额净值增长率为 11.97%；截至本报告期末银华中小市值量化优选股票发起式 C 基金份额净值为 1.0565 元，本报告期基金份额净值增长率为 11.80%；同期业绩比较基准收益率为 11.71%。

4.5 管理人对宏观经济、证券市场及行业走势的简要展望

2020 年上半年中，新冠疫情的扩散改变了全球经济、市场的原有格局。国内方面，通过完善的联防联控与严格的检测治疗措施，已经使疫情得到了有效的控制，二季度中已经进入有序复工复产，主要经济数据也已经显著反弹。而国外方面，疫情仍然在大规模的扩散过程中。在国内疫情控制与经济恢复的背景下，A 股市场在经历了一季度震荡之后，形成了一轮结构性反弹行情，创业板、中小板领涨主要指数。行业层面，医药、餐饮旅游、食品饮料等行业表现领先，石油石化、煤炭、银行等行业表现落后。

展望下半年我们认为，疫情的发展与控制仍将是全球市场的核心变量，也将反过来影响 A 股市场的情绪与资金流向。目前，在国内疫情控制得力的背景下，下半年复工复产进程可期，A 股市场也将持续出现机会。我们需要关注的风险点在于，全球疫情的扩散带来的国际摩擦等黑天鹅事件。在此过程中，我们将在中小市值类公司中寻找各细分行业优质公司，力争获得超额收益。

4.6 管理人对报告期内基金估值程序等事项的说明

报告期内，本基金管理人严格遵守《企业会计准则》、《证券投资基金会计核算业务指引》以及中国证监会相关规定和基金合同的约定，日常估值由基金管理人同基金托管人一同进行，基金份额净值由基金管理人完成估值后，经基金托管人复核无误后由基金管理人对外公布。月末、年中和年末估值复核与基金会计账目的核对同时进行。

本基金管理人设立估值委员会（委员包括估值业务分管领导以及投资部、研究部、监察稽核部、运作保障部等部门负责人及相关业务骨干），负责研究、指导基金估值业务。估值委员会委员和负责基金日常估值业务的基金会计均具有专业胜任能力和相关工作经验。基金经理不介入基金日常估值业务；估值委员会决议之前会与涉及基金的基金经理进行充分沟通。运作保障部负责执行估值委员会制定的估值政策及决议。

参与估值流程各方之间不存在任何重大利益冲突；本基金管理人未签约与估值相关的任何定价服务。

4.7 管理人对报告期内基金利润分配情况的说明

本基金本报告期末进行利润分配。

4.8 报告期内管理人对本基金持有人数或基金资产净值预警情形的说明

报告期内，本基金存在连续六十个工作日基金资产净值低于五千万元的情形，出现该情况的时间范围为 2018 年 5 月 11 日至 2020 年 6 月 30 日。由于本基金属于发起式基金，无需向中国证

监会报告并提出解决方案。

§ 5 托管人报告

5.1 报告期内本基金托管人遵规守信情况声明

2020 年上半年度，托管人在银华中小市值量化优选股票型发起式证券投资基金的托管过程中，严格遵守了《证券投资基金法》及其他有关法律法规、基金合同、托管协议，尽职尽责地履行了托管人应尽的义务，不存在任何损害基金持有人利益的行为。

5.2 托管人对报告期内本基金投资运作遵规守信、净值计算、利润分配等情况的说明

2020 年上半年度，银华基金管理股份有限公司在银华中小市值量化优选股票型发起式证券投资基金投资运作、资产净值的计算、基金收益的计算、基金费用开支等问题上，托管人未发现损害基金持有人利益的行为。

本基金本报告期内未进行利润分配。

5.3 托管人对本中期报告中财务信息等内容的真实、准确和完整发表意见

2020 年上半年度，由银华基金管理股份有限公司编制并经托管人复核审查的有关银华中小市值量化优选股票型发起式证券投资基金的中期报告中财务指标、收益表现、收益分配情况、财务会计报告相关内容、投资组合报告等内容真实、准确、完整。

§ 6 半年度财务会计报告（未经审计）

6.1 资产负债表

会计主体：银华中小市值量化优选股票型发起式证券投资基金

报告截止日：2020 年 6 月 30 日

单位：人民币元

资产	附注号	本期末 2020 年 6 月 30 日	上年度末 2019 年 12 月 31 日
资产：			
银行存款	6.4.7.1	998,937.30	914,994.03
结算备付金		110,662.06	93,318.56
存出保证金		3,512.12	3,131.88
交易性金融资产	6.4.7.2	10,371,785.74	9,942,995.95
其中：股票投资		10,371,785.74	9,942,995.95
基金投资		-	-
债券投资		-	-
资产支持证券投资		-	-
贵金属投资		-	-
衍生金融资产	6.4.7.3	-	-
买入返售金融资产	6.4.7.4	-	-
应收证券清算款		-	-
应收利息	6.4.7.5	141.90	155.08
应收股利		-	-
应收申购款		13,087.01	11,503.11
递延所得税资产		-	-
其他资产	6.4.7.6	-	-
资产总计		11,498,126.13	10,966,098.61
负债和所有者权益	附注号	本期末 2020 年 6 月 30 日	上年度末 2019 年 12 月 31 日
负债：			
短期借款		-	-
交易性金融负债		-	-
衍生金融负债	6.4.7.3	-	-
卖出回购金融资产款		-	-
应付证券清算款		-	-
应付赎回款		9,778.23	18,060.89
应付管理人报酬		8,982.85	8,944.58
应付托管费		1,796.58	1,788.92
应付销售服务费		88.76	225.13
应付交易费用	6.4.7.7	50,450.59	60,672.27
应交税费		-	-

应付利息		-	-
应付利润		-	-
递延所得税负债		-	-
其他负债	6.4.7.8	19,898.88	40,006.08
负债合计		90,995.89	129,697.87
所有者权益：			
实收基金	6.4.7.9	11,046,126.51	11,737,781.90
未分配利润	6.4.7.10	361,003.73	-901,381.16
所有者权益合计		11,407,130.24	10,836,400.74
负债和所有者权益总计		11,498,126.13	10,966,098.61

注：报告截止日 2020 年 6 月 30 日，银华中小市值量化优选股票发起式 A 基金份额净值 1.0320 元，基金份额总额 10,730,971.01 份；银华中小市值量化优选股票发起式 C 基金份额净值 1.0565 元，基金份额总额 315,155.50 份。银华中小市值量化优选股票发起式份额总额合计为 11,046,126.51 份。

6.2 利润表

会计主体：银华中小市值量化优选股票型发起式证券投资基金

本报告期：2020 年 1 月 1 日至 2020 年 6 月 30 日

单位：人民币元

项目	附注号	本期 2020 年 1 月 1 日至 2020 年 6 月 30 日	上年度可比期间 2019 年 1 月 1 日至 2019 年 6 月 30 日
一、收入		1,536,063.23	1,468,767.20
1.利息收入		2,367.53	2,000.50
其中：存款利息收入	6.4.7.11	2,367.53	2,000.50
债券利息收入		-	-
资产支持证券利息收入		-	-
买入返售金融资产收入		-	-
证券出借利息收入		-	-
其他利息收入		-	-
2.投资收益（损失以“-”填列）		1,443,920.94	1,224,987.89
其中：股票投资收益	6.4.7.12	1,370,219.65	1,134,985.20
基金投资收益		-	-
债券投资收益	6.4.7.13	-	-
资产支持证券投资收益	6.4.7.13.5	-	-
贵金属投资收益	6.4.7.14	-	-
衍生工具收益	6.4.7.15	-	-
股利收益	6.4.7.16	73,701.29	90,002.69
3.公允价值变动收益（损失以“-”号填列）	6.4.7.17	81,634.25	239,909.64
4.汇兑收益（损失以“-”号填		-	-

列)			
5.其他收入（损失以“-”号填列）	6.4.7.18	8,140.51	1,869.17
减：二、费用		266,360.57	208,231.66
1. 管理人报酬	6.4.10.2.1	52,921.59	46,802.07
2. 托管费	6.4.10.2.2	10,584.26	9,360.43
3. 销售服务费	6.4.10.2.3	799.37	222.62
4. 交易费用	6.4.7.19	182,034.57	116,134.58
5. 利息支出		-	-
其中：卖出回购金融资产支出		-	-
6. 税金及附加		-	-
7. 其他费用	6.4.7.20	20,020.78	35,711.96
三、利润总额（亏损总额以“-”号填列）		1,269,702.66	1,260,535.54
减：所得税费用		-	-
四、净利润（净亏损以“-”号填列）		1,269,702.66	1,260,535.54

6.3 所有者权益（基金净值）变动表

会计主体：银华中小市值量化优选股票型发起式证券投资基金

本报告期：2020年1月1日至2020年6月30日

单位：人民币元

项目	本期 2020年1月1日至2020年6月30日		
	实收基金	未分配利润	所有者权益合计
一、期初所有者权益（基金净值）	11,737,781.90	-901,381.16	10,836,400.74
二、本期经营活动产生的基金净值变动数（本期利润）	-	1,269,702.66	1,269,702.66
三、本期基金份额交易产生的基金净值变动数（净值减少以“-”号填列）	-691,655.39	-7,317.77	-698,973.16
其中：1.基金申购款	2,045,466.11	-115,812.37	1,929,653.74
2.基金赎回款	-2,737,121.50	108,494.60	-2,628,626.90
四、本期向基金份额持	-	-	-

有人分配利润产生的基金净值变动(净值减少以“-”号填列)			
五、期末所有者权益(基金净值)	11,046,126.51	361,003.73	11,407,130.24
项目	上年度可比期间		
	2019年1月1日至2019年6月30日		
	实收基金	未分配利润	所有者权益合计
一、期初所有者权益(基金净值)	10,766,578.14	-2,521,156.71	8,245,421.43
二、本期经营活动产生的基金净值变动数(本期利润)	-	1,260,535.54	1,260,535.54
三、本期基金份额交易产生的基金净值变动数(净值减少以“-”号填列)	99,206.65	513.64	99,720.29
其中：1.基金申购款	603,209.26	-55,280.48	547,928.78
2.基金赎回款	-504,002.61	55,794.12	-448,208.49
四、本期向基金份额持有人分配利润产生的基金净值变动(净值减少以“-”号填列)	-	-	-
五、期末所有者权益(基金净值)	10,865,784.79	-1,260,107.53	9,605,677.26

报表附注为财务报表的组成部分。

本报告 6.1 至 6.4 财务报表由下列负责人签署：

王立新	凌宇翔	伍军辉
基金管理人负责人	主管会计工作负责人	会计机构负责人

6.4 报表附注

6.4.1 基金基本情况

银华中小市值量化优选股票型发起式证券投资基金（以下简称“本基金”），系经中国证券监督管理委员会（以下简称“中国证监会”）证监许可[2017] 2068号《关于准予银华中小市值量化优选股票型发起式证券投资基金注册的批复》的注册，由银华基金管理股份有限公司于2018年4月9日至2018年5月4日向社会公开募集，募集期结束经安永华明会计师事务所(特殊普通合伙)

验证出具安永华明(2018)验字第 60468687_A09 号验资报告后,向中国证监会报送基金备案材料。基金合同于 2018 年 5 月 11 日生效。本基金为契约型开放式,存续期限不定。设立时募集的银华中小市值量化优选股票发起式 A 类基金份额已收到首次募集扣除认购费后的有效净认购金额为人民币 10,648,272.62 元,折合 10,648,272.62 份银华中小市值量化优选股票发起式 A 类基金份额;有效认购资金在募集期间产生的利息为人民币 1,539.24 元,折合 1,539.24 份银华中小市值量化优选股票发起式 A 类基金份额;以上收到的实收基金共计人民币 10,649,811.86 元,折合 10,649,811.86 份银华中小市值量化优选股票发起式 A 类基金份额。银华中小市值量化优选股票发起式 C 类基金份额已收到的有效净认购金额为人民币 389,130.00 元,折合 389,130.00 份银华中小市值量化优选股票发起式 C 类基金份额;有效认购资金在募集期间产生的利息为人民币 25.35 元,折合 25.35 份银华中小市值量化优选股票发起式 C 类基金份额;以上收到的实收基金共计人民币 389,155.35 元,折合 389,155.35 份银华中小市值量化优选股票发起式 C 类基金份额。银华中小市值量化优选股票发起式 A 类基金份额和银华中小市值量化优选股票发起式 C 类基金份额收到的实收基金合计人民币 11,038,967.21 元,合计折合 11,038,967.21 份银华中小市值量化优选股票发起式基金份额。本基金的基金管理人及注册登记机构均为银华基金管理股份有限公司,基金托管人为交通银行股份有限公司。

本基金根据所收取的认购/申购费用、销售服务费用方式的差异,将基金份额分为 A 类和 C 类不同的类别。在投资人认购、申购基金份额时收取认购、申购费用而不是从本类别基金资产中计提销售服务费的,称为 A 类基金份额;在投资人认购、申购基金份额时不收取认购、申购费用而是从本类别基金资产中计提销售服务费的,称为 C 类基金份额。

本基金的投资范围包括国内依法发行上市的股票(含中小板股票、创业板股票及其他经中国证监会核准上市的股票)、债券(包括国债、央行票据、金融债券、企业债券、公司债券、次级债券、地方政府债券、中期票据、可转换公司债券(含分离交易的可转换公司债券)、可交换债券、短期融资券、超短期融资券)、资产支持证券、债券回购、银行存款(包括定期存款和协议存款及其他银行存款)等、金融衍生品(权证、股指期货等)以及法律法规或中国证监会允许基金投资的其他金融工具(但须符合中国证监会相关规定)。本基金投资组合比例为:股票投资占基金资产的比例为 80%-95%,其中投资于本基金界定的中小市值股票的比例不低于非现金基金资产的 80%;权证投资比例不超过基金资产净值的 3%;每个交易日日终在扣除股指期货合约需缴纳的交易保证金后,现金或者到期日在一年以内的政府债券不低于基金资产净值的 5%,其中,现金不包括结算备付金、存出保证金、应收申购款等。如法律法规或中国证监会以后允许基金投资其他品种,基金管理人在履行适当程序后,可以将其纳入投资范围,其投资比例遵循届时有效的法律法规和相

关规定。业绩比较基准：中证 1000 指数收益率×85%+商业银行活期存款利率（税后）×15%。

6.4.2 会计报表的编制基础

本财务报表系按照财政部颁布的《企业会计准则—基本准则》以及其后颁布及修订的具体会计准则、应用指南、解释以及其他相关规定（以下统称“企业会计准则”）编制，同时，对于在具体会计核算和信息披露方面，也参考了中国证券投资基金业协会修订并发布的《证券投资基金会计核算业务指引》、中国证监会制定的《中国证券监督管理委员会关于证券投资基金估值业务的指导意见》、《公开募集证券投资基金信息披露管理办法》、《证券投资基金信息披露内容与格式准则》第 3 号《半年度报告的内容与格式》、《证券投资基金信息披露编报规则》第 3 号《会计报表附注的编制及披露》、《证券投资基金信息披露 XBRL 模板第 3 号〈年度报告和中期报告〉》及其他中国证监会及中国证券投资基金业协会颁布的相关规定。

本财务报表以本基金持续经营为基础列报。

6.4.3 遵循企业会计准则及其他有关规定的声明

本财务报表符合企业会计准则的要求，真实、完整地反映了本基金于 2020 年 06 月 30 日的财务状况以及 2020 年上半年的经营成果和净值变动情况。

6.4.4 重要会计政策和会计估计

本基金本报告期所采用的会计政策、会计估计与最近一期年度报告相一致。

6.4.5 会计政策和会计估计变更以及差错更正的说明

6.4.5.1 会计政策变更的说明

无。

6.4.5.2 会计估计变更的说明

无。

6.4.5.3 差错更正的说明

无。

6.4.6 税项

6.4.6.1 印花税

经国务院批准，财政部、国家税务总局研究决定，自 2008 年 4 月 24 日起，调整证券（股票）交易印花税税率，由原先的 3‰调整为 1‰；

经国务院批准，财政部、国家税务总局研究决定，自 2008 年 9 月 19 日起，调整由出让方按

证券（股票）交易印花税税率缴纳印花税，受让方不再征收，税率不变。

6.4.6.2 增值税

根据财政部、国家税务总局财税[2016]36 号文《关于全面推开营业税改增值税试点的通知》的规定，对证券投资基金（封闭式证券投资基金，开放式证券投资基金）管理人运用基金买卖股票、债券的转让收入免征增值税；国债、地方政府债利息收入以及金融同业往来利息收入免征增值税；存款利息收入不征收增值税；

根据财政部、国家税务总局财税[2016]46 号文《关于进一步明确全面推开营改增试点金融业有关政策的通知》的规定，金融机构开展的质押式买入返售金融商品业务及持有政策性金融债券取得的利息收入属于金融同业往来利息收入；

根据财政部、国家税务总局财税[2016]70 号文《关于金融机构同业往来等增值税政策的补充通知》的规定，金融机构开展的买断式买入返售金融商品业务、同业存款、同业存单以及持有金融债券取得的利息收入属于金融同业往来利息收入；

根据财政部、国家税务总局财税[2016]140 号文《关于明确金融、房地产开发、教育辅助服务等增值税政策的通知》的规定，资管产品运营过程中发生的增值税应税行为，以资管产品管理人为增值税纳税人；

根据财政部、国家税务总局财税[2017]56 号文《关于资管产品增值税有关问题的通知》的规定，自 2018 年 1 月 1 日起，资管产品管理人运营资管产品过程中发生的增值税应税行为（以下简称“资管产品运营业务”），暂适用简易计税方法，按照 3% 的征收率缴纳增值税，资管产品管理人未分别核算资管产品运营业务和其他业务的销售额和增值税应纳税额的除外。资管产品管理人可选择分别或汇总核算资管产品运营业务销售额和增值税应纳税额。对资管产品在 2018 年 1 月 1 日前运营过程中发生的增值税应税行为，未缴纳增值税的，不再缴纳；已缴纳增值税的，已纳税额从资管产品管理人以后月份的增值税应纳税额中抵减；

根据财政部、国家税务总局财税[2017]90 号文《关于租入固定资产进项税额抵扣等增值税政策的通知》的规定，自 2018 年 1 月 1 日起，资管产品管理人运营资管产品提供的贷款服务、发生的部分金融商品转让业务，按照以下规定确定销售额：提供贷款服务，以 2018 年 1 月 1 日起产生的利息及利息性质的收入为销售额；转让 2017 年 12 月 31 日前取得的股票（不包括限售股）、债券、基金、非货物期货，可以选择按照实际买入价计算销售额，或者以 2017 年最后一个交易日的股票收盘价（2017 年最后一个交易日处于停牌期间的股票，为停牌前最后一个交易日收盘价）、债券估值（中债金融估值中心有限公司或中证指数有限公司提供的债券估值）、基金份额净值、非货物期货结算价格作为买入价计算销售额；

增值税附加税包括城市维护建设税、教育费附加和地方教育费附加，以实际缴纳的增值税税额为计税依据，分别按规定的比例缴纳。

6.4.6.3 企业所得税

根据财政部、国家税务总局财税[2004]78 号文《关于证券投资基金税收政策的通知》的规定，自 2004 年 1 月 1 日起，对证券投资基金（封闭式证券投资基金，开放式证券投资基金）管理人运用基金买卖股票、债券的差价收入，继续免征企业所得税；

根据财政部、国家税务总局财税[2008]1 号文《关于企业所得税若干优惠政策的通知》的规定，对证券投资基金从证券市场中取得的收入，包括买卖股票、债券的差价收入，股权的股息、红利收入，债券的利息收入及其他收入，暂不征收企业所得税。

6.4.6.4 个人所得税

根据财政部、国家税务总局财税[2008]132 号文《财政部、国家税务总局关于储蓄存款利息所得有关个人所得税政策的通知》的规定，自 2008 年 10 月 9 日起，对储蓄存款利息所得暂免征收个人所得税；

根据财政部、国家税务总局、中国证监会财税[2012]85 号文《关于实施上市公司股息红利差别化个人所得税政策有关问题的通知》的规定，自 2013 年 1 月 1 日起，证券投资基金从公开发行和转让市场取得的上市公司股票，持股期限在 1 个月以内（含 1 个月）的，其股息红利所得全额计入应纳税所得额；持股期限在 1 个月以上至 1 年（含 1 年）的，暂减按 50% 计入应纳税所得额；持股期限超过 1 年的，暂减按 25% 计入应纳税所得额。上述所得统一适用 20% 的税率计征个人所得税；

根据财政部、国家税务总局、中国证监会财税[2015]101 号文《关于上市公司股息红利差别化个人所得税政策有关问题的通知》的规定，自 2015 年 9 月 8 日起，证券投资基金从公开发行和转让市场取得的上市公司股票，持股期限超过 1 年的，股息红利所得暂免征收个人所得税。

6.4.7 重要财务报表项目的说明

6.4.7.1 银行存款

单位：人民币元

项目	本期末 2020 年 6 月 30 日
活期存款	998,937.30
定期存款	-
其中：存款期限 1 个月以内	-
存款期限 1-3 个月	-

存款期限 3 个月以上	-
其他存款	-
合计:	998,937.30

6.4.7.2 交易性金融资产

单位：人民币元

项目	本期末 2020 年 6 月 30 日		
	成本	公允价值	公允价值变动
股票	9,919,708.88	10,371,785.74	452,076.86
贵金属投资-金交所黄金合约	-	-	-
债券	交易所市场	-	-
	银行间市场	-	-
	合计	-	-
资产支持证券	-	-	-
基金	-	-	-
其他	-	-	-
合计	9,919,708.88	10,371,785.74	452,076.86

6.4.7.3 衍生金融资产/负债

无。

6.4.7.4 买入返售金融资产

无。

6.4.7.5 应收利息

单位：人民币元

项目	本期末 2020 年 6 月 30 日
应收活期存款利息	78.34
应收定期存款利息	-
应收其他存款利息	-
应收结算备付金利息	49.80
应收债券利息	-
应收资产支持证券利息	-
应收买入返售证券利息	-
应收申购款利息	12.16
应收黄金合约拆借孳息	-

应收出借证券利息	-
其他	1.60
合计	141.90

6.4.7.6 其他资产

无。

6.4.7.7 应付交易费用

单位：人民币元

项目	本期末 2020年6月30日
交易所市场应付交易费用	50,450.59
银行间市场应付交易费用	-
合计	50,450.59

6.4.7.8 其他负债

单位：人民币元

项目	本期末 2020年6月30日
应付券商交易单元保证金	-
应付赎回费	8.10
应付证券出借违约金	-
预提费用	19,890.78
合计	19,898.88

6.4.7.9 实收基金

金额单位：人民币元

银华中小市值量化优选股票发起式 A		
项目	本期 2020年1月1日至2020年6月30日	
	基金份额（份）	账面金额
上年度末	10,998,982.81	10,998,982.81
本期申购	796,377.83	796,377.83
本期赎回(以“-”号填列)	-1,064,389.63	-1,064,389.63
- 基金拆分/份额折算前	-	-
基金拆分/份额折算变动份额	-	-
本期申购	-	-

本期赎回(以“-”号填列)	-	-
本期末	10,730,971.01	10,730,971.01

金额单位：人民币元

银华中小市值量化优选股票发起式 C		
项目	本期 2020年1月1日至2020年6月30日	
	基金份额(份)	账面金额
上年度末	738,799.09	738,799.09
本期申购	1,249,088.28	1,249,088.28
本期赎回(以“-”号填列)	-1,672,731.87	-1,672,731.87
- 基金拆分/份额折算前	-	-
基金拆分/份额折算变动份额	-	-
本期申购	-	-
本期赎回(以“-”号填列)	-	-
本期末	315,155.50	315,155.50

注：如有相应情况，申购含红利再投、转换入份额及金额，赎回含转换出份额及金额。

6.4.7.10 未分配利润

单位：人民币元

银华中小市值量化优选股票发起式 A			
项目	已实现部分	未实现部分	未分配利润合计
上年度末	-1,194,955.14	334,194.32	-860,760.82
本期利润	1,142,711.78	59,008.17	1,201,719.95
本期基金份额交易产生的变动数	10,166.42	-7,921.58	2,244.84
其中：基金申购款	-50,894.06	-840.56	-51,734.62
基金赎回款	61,060.48	-7,081.02	53,979.46
本期已分配利润	-	-	-
本期末	-42,076.94	385,280.91	343,203.97

单位：人民币元

银华中小市值量化优选股票发起式 C			
项目	已实现部分	未实现部分	未分配利润合计
上年度末	-62,661.01	22,040.67	-40,620.34
本期利润	45,356.63	22,626.08	67,982.71
本期基金份额交易产生的变动数	23,941.18	-33,503.79	-9,562.61
其中：基金申购款	-50,488.47	-13,589.28	-64,077.75
基金赎回款	74,429.65	-19,914.51	54,515.14

本期已分配利润	-	-	-
本期末	6,636.80	11,162.96	17,799.76

6.4.7.11 存款利息收入

单位：人民币元

项目	本期 2020年1月1日至2020年6月30日
活期存款利息收入	1,476.85
定期存款利息收入	-
其他存款利息收入	-
结算备付金利息收入	858.21
其他	32.47
合计	2,367.53

6.4.7.12 股票投资收益

6.4.7.12.1 股票投资收益——买卖股票差价收入

单位：人民币元

项目	本期 2020年1月1日至2020年6月30日
卖出股票成交总额	64,945,836.64
减：卖出股票成本总额	63,575,616.99
买卖股票差价收入	1,370,219.65

6.4.7.13 债券投资收益

无。

6.4.7.14 贵金属投资收益

无。

6.4.7.15 衍生工具收益

无。

6.4.7.16 股利收益

单位：人民币元

项目	本期 2020年1月1日至2020年6月30日
----	----------------------------

股票投资产生的股利收益	73,701.29
其中：证券出借权益补偿收入	-
基金投资产生的股利收益	-
合计	73,701.29

6.4.7.17 公允价值变动收益

单位：人民币元

项目名称	本期 2020年1月1日至2020年6月30日
1. 交易性金融资产	81,634.25
——股票投资	81,634.25
——债券投资	-
——资产支持证券投资	-
——贵金属投资	-
——其他	-
2. 衍生工具	-
——权证投资	-
3. 其他	-
减：应税金融商品公允价值变动产生的预估 增值税	-
合计	81,634.25

6.4.7.18 其他收入

单位：人民币元

项目	本期 2020年1月1日至2020年6月30日
基金赎回费收入	7,301.09
转换费收入 005515	36.79
转换费收入 005516	802.63
合计	8,140.51

6.4.7.19 交易费用

单位：人民币元

项目	本期 2020年1月1日至2020年6月30日
交易所市场交易费用	182,034.57
银行间市场交易费用	-

交易基金产生的费用	-
其中：申购费	-
赎回费	-
合计	182,034.57

6.4.7.20 其他费用

单位：人民币元

项目	本期 2020年1月1日至2020年6月30日
审计费用	19,890.78
信息披露费	-
证券出借违约金	-
银行费用	130.00
合计	20,020.78

6.4.8 或有事项、资产负债表日后事项的说明

无。

6.4.9 关联方关系

6.4.9.1 本报告期存在控制关系或其他重大利害关系的关联方发生变化的情况

无。

6.4.9.2 本报告期与基金发生关联交易的各关联方

关联方名称	与本基金的关系
银华基金管理股份有限公司	基金管理人、基金销售机构
交通银行股份有限公司（“交通银行”）	基金托管人、基金代销机构
西南证券股份有限公司（“西南证券”）	基金管理人股东、基金代销机构
东北证券股份有限公司（“东北证券”）	基金管理人股东、基金代销机构

注：以下关联交易均在正常业务范围内按一般商业条款订立。

6.4.10 本报告期及上年度可比期间的关联方交易

无。

6.4.10.1 通过关联方交易单元进行的交易

6.4.10.1.1 股票交易

金额单位：人民币元

关联方名称	本期 2020年1月1日至2020年6月30日		上年度可比期间 2019年1月1日至2019年6月30日	
	成交金额	占当期股票 成交总额的比例	成交金额	占当期股票 成交总额的比例
西南证券	57,070,952.30	44.29%	32,321,874.31	38.92%

6.4.10.1.2 债券交易

无。

6.4.10.1.3 债券回购交易

无。

6.4.10.1.4 权证交易

无。

6.4.10.1.5 应支付关联方的佣金

金额单位：人民币元

关联方名称	本期 2020年1月1日至2020年6月30日			
	当期佣金	占当期佣金总 量的比例	期末应付佣金余额	占期末应付佣金 总额的比例
西南证券	53,151.74	50.31%	23,603.35	46.79%
关联方名称	上年度可比期间 2019年1月1日至2019年6月30日			
	当期佣金	占当期佣金 总量的比例	期末应付佣金余额	占期末应付佣金 总额的比例
西南证券	30,103.15	44.79%	16,777.70	41.82%

6.4.10.2 关联方报酬

6.4.10.2.1 基金管理费

单位：人民币元

项目	本期 2020年1月1日至2020年6 月30日	上年度可比期间 2019年1月1日至2019年6月30 日
	当期发生的基金应支付 的管理费	52,921.59
其中：支付销售机构的客 户维护费	2,046.91	1,088.92

注：基金管理费每日计提，按月支付。基金管理费按前一日的基金资产净值的 1.00% 的年费率计提。计算方法如下：

$$H = E \times 1.00\% / \text{当年天数}$$

H 为每日应计提的基金管理费

E 为前一日的基金资产净值

6.4.10.2.2 基金托管费

单位：人民币元

项目	本期	上年度可比期间
	2020 年 1 月 1 日至 2020 年 6 月 30 日	2019 年 1 月 1 日至 2019 年 6 月 30 日
当期发生的基金应支付的托管费	10,584.26	9,360.43

注：基金托管费每日计提，按月支付。基金托管费按前一日的基金资产净值的 0.20% 的年费率计提。计算方法如下：

$$H = E \times 0.20\% / \text{当年天数}$$

H 为每日应计提的基金托管费

E 为前一日的基金资产净值

6.4.10.2.3 销售服务费

单位：人民币元

获得销售服务费的各关联方名称	本期		
	2020 年 1 月 1 日至 2020 年 6 月 30 日		
	当期发生的基金应支付的销售服务费		
	银华中小市值量化 优选股票发起式 A	银华中小市值量化 优选股票发起式 C	合计
东北证券	-	18.05	18.05
银华基金管理股份有限公司	-	86.13	86.13
合计	-	104.18	104.18
获得销售服务费的各关联方名称	上年度可比期间		
	2019 年 1 月 1 日至 2019 年 6 月 30 日		
	当期发生的基金应支付的销售服务费		
	银华中小市值量化 优选股票发起式 A	银华中小市值量化 优选股票发起式 C	合计
东北证券	-	10.15	10.15
银华基金管理股份有限	-	2.47	2.47

公司			
交通银行	-	18.89	18.89
合计	-	31.51	31.51

注：基金销售服务费每日计提，按月支付。本基金分为不同的类别，适用不同的销售服务费率。其中，本基金 A 类基金份额不收取销售服务费，C 类基金份额的销售服务费按前一日 C 类基金份额资产净值的 0.35% 年费率计提。计算方法如下：

$$H = E \times 0.35\% / \text{当年天数}$$

H 为 C 类基金份额每日应计提的销售服务费

E 为 C 类基金份额前一日基金资产净值

6.4.10.3 与关联方进行银行间同业市场的债券(含回购)交易

无。

6.4.10.4 报告期内转融通证券出借业务发生重大关联交易事项的说明

无。

6.4.10.5 各关联方投资本基金的情况

6.4.10.5.1 报告期内基金管理人运用固有资金投资本基金的情况

份额单位：份

项目	本期 2020 年 1 月 1 日至 2020 年 6 月 30 日	
	银华中小市值量化优选股票发起式 A	银华中小市值量化优选股票发起式 C
基金合同生效日（2018 年 5 月 11 日）持有的基金份额	-	-
报告期初持有的基金份额	10,001,400.14	-
报告期间申购/买入总份额	-	-
报告期间因拆分变动份额	-	-
减：报告期间赎回/卖出总份额	-	-
报告期末持有的基金份额	10,001,400.14	-
报告期末持有的基金份额占基金总份额比例	90.54%	-

项目	上年度可比期间 2019 年 1 月 1 日至 2019 年 6 月 30 日	
	银华中小市值量化优选股票发	银华中小市值量化优选股票发

	起式 A	起式 C
基金合同生效日（2018 年 5 月 11 日）持有的基金份额	-	-
报告期初持有的基金份额	10,001,400.14	-
报告期间申购/买入总份额	-	-
报告期间因拆分变动份额	-	-
减：报告期间赎回/卖出总份额	-	-
报告期末持有的基金份额	10,001,400.14	-
报告期末持有的基金份额占基金总份额比例	90.54%	-

注：基金管理人持有本基金基金份额的交易费用按市场公开的交易费率计算并支付。对于分级基金，下属分级份额的比例的分母采用各自级别的份额。

6.4.10.5.2 报告期末除基金管理人之外的其他关联方投资本基金的情况

无。

6.4.10.6 由关联方保管的银行存款余额及当期产生的利息收入

单位：人民币元

关联方名称	本期 2020 年 1 月 1 日至 2020 年 6 月 30 日		上年度可比期间 2019 年 1 月 1 日至 2019 年 6 月 30 日	
	期末余额	当期利息收入	期末余额	当期利息收入
交通银行	998,937.30	1,476.85	828,417.15	1,497.56

6.4.10.7 本基金在承销期内参与关联方承销证券的情况

无。

6.4.10.8 其他关联交易事项的说明

无。

6.4.11 利润分配情况

无。

6.4.12 期末（2020 年 6 月 30 日）本基金持有的流通受限证券

6.4.12.1 因认购新发/增发证券而于期末持有的流通受限证券

无。

6.4.12.2 期末持有的暂时停牌等流通受限股票

金额单位：人民币元

股票代码	股票名称	停牌日期	停牌原因	期末估值单价	复牌日期	复牌开盘单价	数量（股）	期末成本总额	期末估值总额	备注
300084	海默科技	2020年6月29日	重大事项停牌	3.88	-	-	1,212	4,547.14	4,702.56	-

6.4.12.3 期末债券正回购交易中作为抵押的债券

无。

6.4.12.4 期末参与转融通证券出借业务的证券

无。

6.4.13 金融工具风险及管理**6.4.13.1 风险管理政策和组织架构**

本基金在日常经营活动中涉及的财务风险主要包括信用风险、流动性风险及市场风险。本基金管理人制定了政策和程序来识别及分析这些风险，并设定适当的风险限额及内部控制流程，通过可靠的管理及信息系统持续监控上述各类风险。

本基金管理人建立了以董事会风险控制委员会为核心的，由董事会风险控制委员会、经营管理层及各具体业务部门组成的三道风险监控防线；并在后两道监控防线中，由独立于公司管理层和其他业务部门的督察长和监察稽核部对公司合规风险状况及各部门风险控制措施进行检查、监督及报告。

6.4.13.2 信用风险

信用风险是指基金在交易过程中因交易对手未履行合约责任，或者基金所投资证券之发行人出现违约、拒绝支付到期本息，导致基金资产损失和收益变化的风险。本基金均投资于具有良好信用等级的证券，且通过分散化投资以分散信用风险。本基金投资于一家公司发行的证券市值不超过基金资产净值的 10%，且本基金与由本基金管理人管理的其他基金共同持有一家公司的证券，不得超过该证券的 10%。

本基金在交易所进行的交易均与中国证券登记结算有限责任公司完成证券交收和款项清算，因此违约风险发生的可能性很小；基金在进行银行间同业市场交易前均对交易对手进行信用评估，以控制相应的信用风险。

6.4.13.3 流动性风险

流动性风险是指基金所持金融工具变现的难易程度。本基金的流动性风险一方面来自于基金份额持有人可随时要求赎回其持有的基金份额，另一方面来自于投资品种所处的交易市场不活跃而带来的变现困难。

6.4.13.3.1 报告期内本基金组合资产的流动性风险分析

本基金的基金管理人严格按照《公开募集证券投资基金运作管理办法》及《公开募集开放式证券投资基金流动性风险管理规定》等有关法规的要求对本基金组合资产的流动性风险进行管理。本基金的基金管理人采用监控流动性受限资产比例及压力测试等方式防范流动性风险，并于开放日对本基金的申购赎回情况进行监控，保持基金投资组合中的可用现金头寸与之相匹配，使得确保本基金资产的变现能力与投资者赎回需求的匹配与平衡。本基金的基金管理人在基金合同中设计了巨额赎回条款，约定在非常情况下赎回申请的处理方式，控制因开放申购赎回模式带来的流动性风险，有效保障基金持有人利益。

本基金主要投资于上市交易的证券，除在附注 6.4.12 中列示的部分基金资产流通暂时受限制外（如有），在正常市场条件下其余均能及时变现。此外，本基金可通过卖出回购金融资产方式借入短期资金应对流动性需求，其上限一般不超过基金持有的债券资产的公允价值。除附注 6.4.12.3 中列示的卖出回购金融资产款余额（如有）将在 1 个月内到期且计息外，本基金于资产负债表日所持有的金融负债的合同约定剩余到期日均为一年以内且一般不计息，可赎回基金份额净值无固定到期日且不计息，因此账面余额一般即为未折现的合约到期现金流量。本报告期内，本基金未发生重大流动性风险事件。

6.4.13.4 市场风险

市场风险是指基金所持金融工具的公允价值或未来现金流量因所处市场各类价格因素的变动而发生波动的风险，包括利率风险、外汇风险和其他价格风险。

6.4.13.4.1 利率风险

利率风险是指基金的公允价值和未来现金流量因市场利率变动而发生波动的风险。利率敏感性金融工具均面临由于市场利率上升而导致公允价值下降的风险，其中浮动利率类金融工具还面临每个付息期间结束根据市场利率重新定价时对于未来现金流影响的风险。本基金的基金管理人定期对本基金面临的利率敏感性缺口进行监控，并通过调整投资组合的久期等方法对上述利率风险进行管理。

6.4.13.4.1.1 利率风险敞口

单位：人民币元

本期末 2020年6月30 日	1个月以内	1-3个月	3个月-1 年	1-5年	5年以上	不计息	合计
资产							
银行存款	998,937.30	-	-	-	-	-	998,937.30
结算备付金	110,662.06	-	-	-	-	-	110,662.06
存出保证金	3,512.12	-	-	-	-	-	3,512.12
交易性金融资产	-	-	-	-	-	10,371,785.74	10,371,785.74
应收利息	-	-	-	-	-	141.90	141.90
应收申购款	10,000.00	-	-	-	-	3,087.01	13,087.01
资产总计	1,123,111.48	-	-	-	-	10,375,014.65	11,498,126.13
负债							
应付赎回款	-	-	-	-	-	9,778.23	9,778.23
应付管理人报酬	-	-	-	-	-	8,982.85	8,982.85
应付托管费	-	-	-	-	-	1,796.58	1,796.58
应付销售服务费	-	-	-	-	-	88.76	88.76
应付交易费用	-	-	-	-	-	50,450.59	50,450.59
其他负债	-	-	-	-	-	19,898.88	19,898.88
负债总计	-	-	-	-	-	90,995.89	90,995.89
利率敏感度缺口	1,123,111.48	-	-	-	-	-10,284,018.76	11,407,130.24
上年度末 2019年12月31 日	1个月以内	1-3个月	3个月-1 年	1-5年	5年以上	不计息	合计
资产							
银行存款	914,994.03	-	-	-	-	-	914,994.03
结算备付金	93,318.56	-	-	-	-	-	93,318.56
存出保证金	3,131.88	-	-	-	-	-	3,131.88
交易性金融资产	-	-	-	-	-	9,942,995.95	9,942,995.95
应收利息	-	-	-	-	-	155.08	155.08
应收申购款	-	-	-	-	-	11,503.11	11,503.11
资产总计	1,011,444.47	-	-	-	-	9,954,654.14	10,966,098.61
负债							
应付赎回款	-	-	-	-	-	18,060.89	18,060.89
应付管理人报酬	-	-	-	-	-	8,944.58	8,944.58
应付托管费	-	-	-	-	-	1,788.92	1,788.92
应付销售服务费	-	-	-	-	-	225.13	225.13
应付交易费用	-	-	-	-	-	60,672.27	60,672.27
其他负债	-	-	-	-	-	40,006.08	40,006.08
负债总计	-	-	-	-	-	129,697.87	129,697.87

利率敏感度缺口	1,011,444.47	-	-	-	-	9,824,956.27	10,836,400.74
---------	--------------	---	---	---	---	--------------	---------------

注：表中所示为本基金资产及负债的账面价值，并按照合约规定的重新定价日或到期日孰早者进行了分类。

6.4.13.4.1.2 利率风险的敏感性分析

注：本基金本报告期及上年度末未持有债券投资或持有的债券投资占比并不重大，因而市场利率的变动对本基金资产净值无重大影响。

6.4.13.4.2 其他价格风险

其他价格风险主要为市场价格风险，市场价格风险是指基金所持金融工具的公允价值或未来现金流量因除市场利率和外汇汇率以外的市场价格因素变动而发生波动的风险。本基金主要投资于上市交易的证券，所面临的其他价格风险来源于单个证券发行主体自身经营情况或特殊事项的影响，也可能来源于证券市场整体波动的影响。本基金严格按照基金合同中对投资组合比例的要求进行资产配置，通过投资组合的分散化降低其他价格风险。并且，基金管理人每日对本基金所持有的证券价格实施监控，定期运用多种定量方法对基金进行风险度量，动态、及时地跟踪和控制其他价格风险。

6.4.13.4.2.1 其他价格风险敞口

金额单位：人民币元

项目	本期末 2020年6月30日		上年度末 2019年12月31日	
	公允价值	占基金 资产净 值比例 (%)	公允价值	占基金资 产净值比 例 (%)
交易性金融资产—股票投资	10,371,785.74	90.92	9,942,995.95	91.76
交易性金融资产—基金投资	-	-	-	-
交易性金融资产—债券投资	-	-	-	-
交易性金融资产—贵金属投资	-	-	-	-
衍生金融资产—权证投资	-	-	-	-
其他	-	-	-	-
合计	10,371,785.74	90.92	9,942,995.95	91.76

6.4.13.4.2.2 其他价格风险的敏感性分析

假设	假定本基金的业绩比较基准变化 5%，其他变量不变；
	用期末时点比较基准浮动 5%基金资产净值相应变化来估测组合市场价格风险；

	Beta 系数是根据过去一个年度的基金资产净值和基准指数数据回归得出，反映了基金和基准的相关性。		
分析	相关风险变量的变动	对资产负债表日基金资产净值的影响金额（单位：人民币元）	
		本期末（2020年6月30日）	上年度末（2019年12月31日）
	业绩比较基准上升 5%	577,816.77	493,545.25
业绩比较基准下降 5%	-577,816.77	-493,545.25	

6.4.14 有助于理解和分析会计报表需要说明的其他事项

无。

§ 7 投资组合报告

7.1 期末基金资产组合情况

金额单位：人民币元

序号	项目	金额	占基金总资产的比例 (%)
1	权益投资	10,371,785.74	90.20
	其中：股票	10,371,785.74	90.20
2	基金投资	-	-
3	固定收益投资	-	-
	其中：债券	-	-
	资产支持证券	-	-
4	贵金属投资	-	-
5	金融衍生品投资	-	-
6	买入返售金融资产	-	-
	其中：买断式回购的买入返售金融资产	-	-
7	银行存款和结算备付金合计	1,109,599.36	9.65
8	其他各项资产	16,741.03	0.15
9	合计	11,498,126.13	100.00

7.2 期末按行业分类的股票投资组合

7.2.1 报告期末按行业分类的境内股票投资组合

金额单位：人民币元

代码	行业类别	公允价值 (元)	占基金资产净值比例 (%)
A	农、林、牧、渔业	37,987.00	0.33
B	采矿业	105,557.16	0.93
C	制造业	7,514,415.37	65.87
D	电力、热力、燃气及水生产和供应业	80,514.95	0.71
E	建筑业	149,198.66	1.31
F	批发和零售业	518,398.10	4.54
G	交通运输、仓储和邮政业	138,671.03	1.22
H	住宿和餐饮业	-	-
I	信息传输、软件和信息技术服务业	871,864.40	7.64
J	金融业	28,378.00	0.25
K	房地产业	268,820.20	2.36
L	租赁和商务服务业	63,209.65	0.55
M	科学研究和技术服务业	120,421.00	1.06

N	水利、环境和公共设施管理业	175,941.96	1.54
O	居民服务、修理和其他服务业	-	-
P	教育	-	-
Q	卫生和社会工作	94,670.00	0.83
R	文化、体育和娱乐业	194,520.26	1.71
S	综合	9,218.00	0.08
	合计	10,371,785.74	90.92

7.2.2 报告期末按行业分类的港股通投资股票投资组合

注：本基金本报告期末未持有港股通股票投资。

7.3 期末按公允价值占基金资产净值比例大小排序的所有股票投资明细

金额单位：人民币元

序号	股票代码	股票名称	数量（股）	公允价值	占基金资产净值比例（%）
1	603380	易德龙	15,900	281,271.00	2.47
2	603855	华荣股份	15,300	273,105.00	2.39
3	603617	君禾股份	26,159	269,437.70	2.36
4	300257	开山股份	18,400	240,488.00	2.11
5	603033	三维股份	5,700	123,804.00	1.09
6	603638	艾迪精密	2,286	119,786.40	1.05
7	300446	乐凯新材	11,503	105,827.60	0.93
8	603922	金鸿顺	6,589	100,877.59	0.88
9	603203	快克股份	3,421	98,148.49	0.86
10	002643	万润股份	5,661	97,199.37	0.85
11	300188	美亚柏科	4,805	95,283.15	0.84
12	002396	星网锐捷	2,687	94,931.71	0.83
13	300577	开润股份	3,400	91,698.00	0.80
14	603605	珀莱雅	505	90,910.10	0.80
15	300470	中密控股	2,860	90,090.00	0.79
16	002648	卫星石化	5,441	88,525.07	0.78
17	300474	景嘉微	1,315	88,499.50	0.78
18	002212	南洋股份	3,222	85,640.76	0.75
19	603611	诺力股份	3,986	85,539.56	0.75
20	002511	中顺洁柔	3,823	85,252.90	0.75
21	603127	昭衍新药	800	84,104.00	0.74
22	002242	九阳股份	2,254	84,006.58	0.74
23	002531	天顺风能	13,900	83,122.00	0.73

24	600486	扬农化工	1,000	82,500.00	0.72
25	002138	顺络电子	3,305	82,459.75	0.72
26	300357	我武生物	1,305	81,236.25	0.71
27	603882	金域医学	900	80,550.00	0.71
28	300462	华铭智能	3,547	80,445.96	0.71
29	002798	帝欧家居	2,420	78,577.40	0.69
30	300036	超图软件	3,100	78,058.00	0.68
31	002375	亚厦股份	7,603	77,702.66	0.68
32	300502	新易盛	1,230	77,637.60	0.68
33	300724	捷佳伟创	873	77,286.69	0.68
34	300327	中颖电子	2,370	76,788.00	0.67
35	300661	圣邦股份	251	76,567.55	0.67
36	603737	三棵树	829	76,450.38	0.67
37	300369	绿盟科技	3,276	76,298.04	0.67
38	002557	洽洽食品	1,403	76,028.57	0.67
39	000926	福星股份	14,176	74,424.00	0.65
40	300559	佳发教育	3,500	74,270.00	0.65
41	603359	东珠生态	4,372	73,143.56	0.64
42	000800	一汽解放	6,800	73,032.00	0.64
43	300482	万孚生物	700	72,800.00	0.64
44	002540	亚太科技	16,771	72,283.01	0.63
45	002867	周大生	3,237	71,764.29	0.63
46	600812	华北制药	5,400	69,606.00	0.61
47	002675	东诚药业	3,300	69,135.00	0.61
48	300771	智莱科技	1,800	68,040.00	0.60
49	300037	新宙邦	1,231	67,778.86	0.59
50	002546	新联电子	16,800	66,024.00	0.58
51	300323	华灿光电	11,700	63,765.00	0.56
52	600764	中国海防	2,514	63,604.20	0.56
53	300633	开立医疗	1,600	63,440.00	0.56
54	300078	思创医惠	4,686	63,401.58	0.56
55	300685	艾德生物	813	62,568.48	0.55
56	603686	龙马环卫	2,566	62,533.42	0.55
57	603803	瑞斯康达	5,301	61,915.68	0.54
58	300373	扬杰科技	1,841	61,710.32	0.54
59	600206	有研新材	4,379	61,174.63	0.54
60	300630	普利制药	800	59,160.00	0.52
61	603777	来伊份	3,500	58,870.00	0.52
62	603898	好莱客	4,108	58,374.68	0.51

63	002747	埃斯顿	4,827	57,730.92	0.51
64	603096	新经典	960	56,668.80	0.50
65	300604	长川科技	1,800	55,422.00	0.49
66	603486	科沃斯	1,800	54,378.00	0.48
67	603556	海兴电力	3,700	53,428.00	0.47
68	603533	掌阅科技	1,400	53,382.00	0.47
69	300377	赢时胜	5,700	53,238.00	0.47
70	002380	科远智慧	3,800	53,200.00	0.47
71	600382	广东明珠	8,109	53,032.86	0.46
72	300476	胜宏科技	2,200	52,910.00	0.46
73	300114	中航电测	4,602	52,508.82	0.46
74	002393	力生制药	1,991	52,502.67	0.46
75	000552	靖远煤电	23,301	51,728.22	0.45
76	300326	凯利泰	1,700	49,470.00	0.43
77	300354	东华测试	4,029	49,032.93	0.43
78	000544	中原环保	7,500	48,825.00	0.43
79	603579	荣泰健康	1,800	48,276.00	0.42
80	300183	东软载波	3,062	48,042.78	0.42
81	600308	华泰股份	10,200	46,920.00	0.41
82	002626	金达威	1,800	46,728.00	0.41
83	600386	北巴传媒	13,400	46,230.00	0.41
84	300274	阳光电源	3,200	46,048.00	0.40
85	600180	瑞茂通	7,208	45,987.04	0.40
86	300133	华策影视	6,300	45,675.00	0.40
87	603566	普莱柯	1,627	45,051.63	0.39
88	002538	司尔特	9,200	44,252.00	0.39
89	002111	威海广泰	3,100	44,175.00	0.39
90	002706	良信电器	2,647	44,151.96	0.39
91	002727	一心堂	1,148	42,602.28	0.37
92	600477	杭萧钢构	11,500	41,745.00	0.37
93	601952	苏垦农发	4,400	41,712.00	0.37
94	603027	千禾味业	1,300	41,054.00	0.36
95	603801	志邦家居	1,519	40,542.11	0.36
96	002721	金一文化	10,600	40,068.00	0.35
97	600057	厦门象屿	7,200	39,456.00	0.35
98	603185	上机数控	800	39,192.00	0.34
99	600125	铁龙物流	6,991	39,009.78	0.34
100	603367	辰欣药业	2,400	38,808.00	0.34
101	603189	网达软件	1,600	37,712.00	0.33

102	002244	滨江集团	8,800	37,576.00	0.33
103	300725	药石科技	300	37,275.00	0.33
104	000403	双林生物	500	37,065.00	0.32
105	300285	国瓷材料	1,100	36,861.00	0.32
106	002518	科士达	2,856	35,414.40	0.31
107	603612	索通发展	3,092	35,310.64	0.31
108	300622	博士眼镜	2,800	35,196.00	0.31
109	300280	紫天科技	700	34,510.00	0.30
110	600097	开创国际	3,700	34,003.00	0.30
111	603331	百达精工	2,100	33,852.00	0.30
112	002301	齐心集团	2,019	33,151.98	0.29
113	600323	瀚蓝环境	1,502	32,863.76	0.29
114	600676	交运股份	5,897	32,787.32	0.29
115	002947	恒铭达	511	32,704.00	0.29
116	603588	高能环境	2,804	32,694.64	0.29
117	002080	中材科技	2,000	31,000.00	0.27
118	002171	楚江新材	3,300	30,822.00	0.27
119	002793	罗欣药业	2,324	30,700.04	0.27
120	000863	三湘印象	7,000	29,680.00	0.26
121	601677	明泰铝业	3,415	29,642.20	0.26
122	603345	安井食品	249	29,382.00	0.26
123	600195	中牧股份	1,795	29,132.85	0.26
124	300440	运达科技	2,900	29,029.00	0.25
125	300573	兴齐眼药	200	29,000.00	0.25
126	300129	泰胜风能	7,900	28,993.00	0.25
127	000036	华联控股	6,500	28,600.00	0.25
128	600159	大龙地产	11,700	28,431.00	0.25
129	002791	坚朗五金	300	28,227.00	0.25
130	002034	旺能环境	1,600	27,904.00	0.24
131	300316	晶盛机电	1,092	27,016.08	0.24
132	300073	当升科技	800	26,456.00	0.23
133	002245	澳洋顺昌	6,800	26,316.00	0.23
134	601222	林洋能源	4,700	25,662.00	0.22
135	600742	一汽富维	3,120	25,646.40	0.22
136	603421	鼎信通讯	1,700	25,466.00	0.22
137	300009	安科生物	1,400	25,060.00	0.22
138	002920	德赛西威	400	24,532.00	0.22
139	601666	平煤股份	6,487	24,261.38	0.21
140	002216	三全食品	1,013	24,210.70	0.21

141	002327	富安娜	3,400	23,936.00	0.21
142	002036	联创电子	1,910	23,875.00	0.21
143	600053	九鼎投资	800	23,872.00	0.21
144	000906	浙商中拓	4,119	23,725.44	0.21
145	601999	出版传媒	3,289	23,286.12	0.20
146	603138	海量数据	1,195	23,027.65	0.20
147	603966	法兰泰克	2,300	22,724.00	0.20
148	601058	赛轮轮胎	6,400	22,592.00	0.20
149	603918	金桥信息	2,100	22,407.00	0.20
150	300770	新媒股份	100	22,366.00	0.20
151	002372	伟星新材	1,882	21,887.66	0.19
152	603236	移远通信	100	20,800.00	0.18
153	300416	苏试试验	900	20,349.00	0.18
154	601098	中南传媒	1,900	20,102.00	0.18
155	603883	老百姓	200	20,008.00	0.18
156	601799	星宇股份	154	19,558.00	0.17
157	600933	爱柯迪	1,400	19,488.00	0.17
158	601689	拓普集团	672	18,748.80	0.16
159	300284	苏交科	2,500	18,600.00	0.16
160	000582	北部湾港	1,700	18,258.00	0.16
161	000797	中国武夷	4,700	17,954.00	0.16
162	300548	博创科技	300	17,940.00	0.16
163	300455	康拓红外	1,200	17,820.00	0.16
164	300494	盛天网络	731	17,434.35	0.15
165	002459	晶澳科技	903	16,958.34	0.15
166	603689	皖天然气	1,700	16,864.00	0.15
167	600201	生物股份	600	16,704.00	0.15
168	600227	圣济堂	6,193	16,659.17	0.15
169	603690	至纯科技	400	16,552.00	0.15
170	600546	山煤国际	1,400	16,450.00	0.14
171	300424	航新科技	1,222	16,350.36	0.14
172	002433	太安堂	3,730	16,337.40	0.14
173	000757	浩物股份	3,800	16,302.00	0.14
174	300755	华致酒行	500	16,200.00	0.14
175	600496	精工钢构	4,800	16,080.00	0.14
176	300298	三诺生物	500	16,070.00	0.14
177	601020	华钰矿业	2,000	15,600.00	0.14
178	300170	汉得信息	1,600	15,392.00	0.13
179	300642	透景生命	293	15,212.56	0.13

180	002262	恩华药业	900	15,174.00	0.13
181	600466	蓝光发展	2,800	15,092.00	0.13
182	002238	天威视讯	2,210	15,005.90	0.13
183	603708	家家悦	304	14,975.04	0.13
184	300659	中孚信息	249	14,944.98	0.13
185	600880	博瑞传播	3,200	14,816.00	0.13
186	300196	长海股份	1,400	14,812.00	0.13
187	600756	浪潮软件	800	14,800.00	0.13
188	601717	郑煤机	2,500	14,725.00	0.13
189	002677	浙江美大	1,300	14,664.00	0.13
190	300451	创业慧康	791	14,625.59	0.13
191	600963	岳阳林纸	4,100	14,555.00	0.13
192	002091	江苏国泰	2,400	14,520.00	0.13
193	600715	文投控股	5,300	14,151.00	0.12
194	300244	迪安诊断	400	14,120.00	0.12
195	300271	华宇软件	500	14,105.00	0.12
196	603258	电魂网络	250	13,890.00	0.12
197	300533	冰川网络	381	13,784.58	0.12
198	600463	空港股份	2,100	13,671.00	0.12
199	000623	吉林敖东	867	13,637.91	0.12
200	600597	光明乳业	900	13,374.00	0.12
201	300034	钢研高纳	700	13,132.00	0.12
202	000705	浙江震元	1,800	12,834.00	0.11
203	300438	鹏辉能源	700	12,215.00	0.11
204	600736	苏州高新	2,300	11,868.00	0.10
205	002019	亿帆医药	500	11,485.00	0.10
206	603729	龙韵股份	545	11,210.65	0.10
207	002435	长江健康	2,941	10,852.29	0.10
208	603713	密尔克卫	100	10,402.00	0.09
209	002316	亚联发展	1,775	10,401.50	0.09
210	603018	中设集团	1,052	10,235.96	0.09
211	300192	科斯伍德	600	10,128.00	0.09
212	603806	福斯特	200	9,982.00	0.09
213	300112	万讯自控	1,300	9,932.00	0.09
214	300426	唐德影视	1,400	9,870.00	0.09
215	002549	凯美特气	1,200	9,336.00	0.08
216	600433	冠豪高新	3,100	9,331.00	0.08
217	600714	金瑞矿业	1,700	9,265.00	0.08
218	002293	罗莱生活	1,000	9,240.00	0.08

219	002029	七匹狼	1,800	9,108.00	0.08
220	600552	凯盛科技	1,400	9,100.00	0.08
221	300041	回天新材	596	9,041.32	0.08
222	000590	启迪古汉	900	9,027.00	0.08
223	300079	数码科技	1,900	9,025.00	0.08
224	600459	贵研铂业	300	8,943.00	0.08
225	300488	恒锋工具	600	8,790.00	0.08
226	600322	天房发展	3,320	8,665.20	0.08
227	600605	汇通能源	800	8,648.00	0.08
228	600638	新黄浦	1,400	8,540.00	0.07
229	002597	金禾实业	367	8,429.99	0.07
230	000823	超声电子	600	8,346.00	0.07
231	002572	索菲亚	339	8,193.63	0.07
232	300639	凯普生物	157	8,153.01	0.07
233	600639	浦东金桥	500	7,990.00	0.07
234	601137	博威合金	510	7,976.40	0.07
235	600363	联创光电	513	7,946.37	0.07
236	002835	同为股份	700	7,840.00	0.07
237	002820	桂发祥	700	7,826.00	0.07
238	300479	神思电子	500	7,700.00	0.07
239	300709	精研科技	80	7,692.00	0.07
240	000531	穗恒运 A	1,003	7,522.50	0.07
241	002073	软控股份	1,931	7,511.59	0.07
242	603859	能科股份	219	7,481.04	0.07
243	600967	内蒙一机	718	7,460.02	0.07
244	603320	迪贝电气	600	7,410.00	0.06
245	600787	中储股份	1,683	7,388.37	0.06
246	300066	三川智慧	1,500	7,380.00	0.06
247	600131	国网信通	385	7,303.45	0.06
248	000034	神州数码	300	7,302.00	0.06
249	603328	依顿电子	700	7,301.00	0.06
250	300072	三聚环保	1,700	7,276.00	0.06
250	601929	吉视传媒	3,400	7,276.00	0.06
251	300305	裕兴股份	700	7,259.00	0.06
252	603300	华铁应急	1,200	7,116.00	0.06
253	600557	康缘药业	500	6,960.00	0.06
254	300406	九强生物	300	6,900.00	0.06
255	300229	拓尔思	600	6,888.00	0.06
256	300567	精测电子	100	6,825.00	0.06

257	002332	仙琚制药	400	6,736.00	0.06
258	603773	沃格光电	200	6,514.00	0.06
259	300061	旗天科技	900	5,427.00	0.05
260	002829	星网宇达	155	5,392.45	0.05
261	600088	中视传媒	366	5,303.34	0.05
262	002851	麦格米特	200	5,184.00	0.05
263	603866	桃李面包	100	5,089.00	0.04
264	600862	中航高科	300	5,076.00	0.04
265	000049	德赛电池	100	4,901.00	0.04
266	300434	金石亚药	600	4,848.00	0.04
267	300588	熙菱信息	500	4,745.00	0.04
268	600784	鲁银投资	1,100	4,730.00	0.04
269	300084	海默科技	1,212	4,702.56	0.04
270	002641	永高股份	700	4,697.00	0.04
271	600128	弘业股份	700	4,669.00	0.04
272	300528	幸福蓝海	700	4,648.00	0.04
273	600278	东方创业	500	4,635.00	0.04
274	300405	科隆股份	811	4,598.37	0.04
275	600558	大西洋	1,600	4,592.00	0.04
276	603813	原尚股份	277	4,509.56	0.04
277	601128	常熟银行	600	4,506.00	0.04
278	300162	雷曼光电	663	4,495.14	0.04
279	600782	新钢股份	1,100	4,488.00	0.04
279	600805	悦达投资	1,100	4,488.00	0.04
280	300385	雪浪环境	700	4,459.00	0.04
281	603558	健盛集团	516	4,447.92	0.04
282	603214	爱婴室	145	4,447.15	0.04
283	300086	康芝药业	900	4,428.00	0.04
284	002368	太极股份	100	4,369.00	0.04
285	000503	国新健康	392	4,366.88	0.04
286	300258	精锻科技	400	4,212.00	0.04
287	300550	和仁科技	200	4,090.00	0.04
288	300087	荃银高科	300	3,984.00	0.03
289	603000	人民网	200	3,966.00	0.03
290	002281	光迅科技	100	3,286.00	0.03
291	000915	山大华特	100	3,275.00	0.03

7.4 报告期内股票投资组合的重大变动

7.4.1 累计买入金额超出期初基金资产净值 2%或前 20 名的股票明细

金额单位：人民币元

序号	股票代码	股票名称	本期累计买入金额	占期初基金资产净值比例（%）
1	603380	易德龙	748,053.00	6.90
2	603021	山东华鹏	406,361.00	3.75
3	603500	祥和实业	362,128.00	3.34
4	300446	乐凯新材	339,683.00	3.13
5	603617	君禾股份	335,295.20	3.09
6	603318	派思股份	312,077.00	2.88
7	300301	长方集团	310,252.00	2.86
8	603801	志邦家居	299,284.00	2.76
9	603321	梅轮电梯	286,666.00	2.65
10	603519	立霸股份	279,351.00	2.58
11	300354	东华测试	252,970.00	2.33
12	300257	开山股份	247,473.00	2.28
13	300565	科信技术	246,905.00	2.28
14	603855	华荣股份	246,137.00	2.27
15	603180	金牌厨柜	244,449.00	2.26
16	300405	科隆股份	227,198.00	2.10
17	603868	飞科电器	225,267.00	2.08
18	603933	睿能科技	223,493.00	2.06
19	300659	中孚信息	218,660.00	2.02
20	603558	健盛集团	212,044.00	1.96

注：“买入金额”按成交金额（成交单价乘以成交数量）填列，不考虑交易费用。

7.4.2 累计卖出金额超出期初基金资产净值 2%或前 20 名的股票明细

金额单位：人民币元

序号	股票代码	股票名称	本期累计卖出金额	占期初基金资产净值比例（%）
1	603380	易德龙	473,158.83	4.37
2	603021	山东华鹏	382,834.62	3.53
3	603500	祥和实业	356,178.49	3.29
4	603721	中广天择	350,218.68	3.23
5	603801	志邦家居	309,344.84	2.85

6	603318	派思股份	304,732.68	2.81
7	603321	梅轮电梯	302,999.46	2.80
8	300301	长方集团	297,279.81	2.74
9	603519	立霸股份	267,334.99	2.47
10	603180	金牌厨柜	264,910.76	2.44
11	300539	横河模具	252,658.83	2.33
12	300565	科信技术	230,711.23	2.13
13	603933	睿能科技	228,595.34	2.11
14	603868	飞科电器	228,568.28	2.11
15	300405	科隆股份	222,626.59	2.05
16	300659	中孚信息	222,372.79	2.05
17	300395	菲利华	221,434.77	2.04
18	603239	浙江仙通	219,504.36	2.03
19	300603	立昂技术	215,839.75	1.99
20	300590	移为通信	210,015.85	1.94

注：“卖出金额”按成交金额（成交单价乘以成交数量）填列，不考虑交易费用。

7.4.3 买入股票的成本总额及卖出股票的收入总额

单位：人民币元

买入股票成本（成交）总额	63,922,772.53
卖出股票收入（成交）总额	64,945,836.64

注：“买入股票成本总额”和“卖出股票收入总额”均按买卖成交金额（成交单价乘以成交数量）填列，不考虑交易费用。

7.5 期末按债券品种分类的债券投资组合

本基金本报告期末未持有债券。

7.6 期末按公允价值占基金资产净值比例大小排序的前五名债券投资明细

本基金本报告期末未持有债券。

7.7 期末按公允价值占基金资产净值比例大小排序的所有资产支持证券投资明细

本基金本报告期末未持有债券。

7.8 报告期末按公允价值占基金资产净值比例大小排序的前五名贵金属投资明细

本基金本报告期末未持有贵金属。

7.9 期末按公允价值占基金资产净值比例大小排序的前五名权证投资明细

本基金本报告期末未持有权证。

7.10 报告期末本基金投资的股指期货交易情况说明

本基金本报告期末未持有股指期货。

7.11 报告期末本基金投资的国债期货交易情况说明

本基金本报告期末未持有国债期货。

7.12 投资组合报告附注

7.12.1 本基金投资的前十名证券的发行主体本期受到调查以及处罚的情况的说明

本基金投资的前十名证券的发行主体本期不存在被监管部门立案调查，或在报告编制日前一年内受到公开谴责、处罚的情形。

7.12.2 基金投资的前十名股票超出基金合同规定的备选股票库情况的说明

本基金投资的前十名股票没有超出基金合同规定的备选股票库之外的情形。

7.12.3 期末其他各项资产构成

单位：人民币元

序号	名称	金额
1	存出保证金	3,512.12
2	应收证券清算款	-
3	应收股利	-
4	应收利息	141.90
5	应收申购款	13,087.01
6	其他应收款	-
7	待摊费用	-
8	其他	-
9	合计	16,741.03

7.12.4 期末持有的处于转股期的可转换债券明细

本基金本报告期末未持有处于转股期的可转换债券。

7.12.5 期末前十名股票中存在流通受限情况的说明

本基金本报告期末前十名股票中不存在流通受限情况。

7.12.6 投资组合报告附注的其他文字描述部分

由于四舍五入的原因，各比例的分项之和与合计可能有尾差。

§ 8 基金份额持有人信息

8.1 期末基金份额持有人户数及持有人结构

份额单位：份

份额级别	持有人户数(户)	户均持有的基金份额	持有人结构			
			机构投资者		个人投资者	
			持有份额	占总份额比例	持有份额	占总份额比例
银华中市值量化优选股票发起式 A	172	62,389.37	10,001,400.14	93.20%	729,570.87	6.80%
银华中市值量化优选股票发起式 C	206	1,529.88	-	0.00%	315,155.50	100.00%
合计	378	29,222.56	10,001,400.14	90.54%	1,044,726.37	9.46%

注：对于分级基金，下属分级份额比例的分母采用各自级别的份额，对于合计数，比例的分母采用下属分级基金份额的合计数。

8.2 期末基金管理人的从业人员持有本基金的情况

项目	份额级别	持有份额总数（份）	占基金总份额比例
基金管理人所有从业人员持有本基金	银华中市值量化优选股票发起式 A	1,093.62	0.01%
	银华中市值量化优选股票发起式 C	0.00	0.00%
	合计	1,093.62	0.01%

8.3 期末基金管理人的从业人员持有本开放式基金份额总量区间的情况

截至本报告期末，本基金管理人高级管理人员、基金投资和研究部门负责人持有本基金份额总量的数量区间为 0；本基金的基金经理持有本基金份额总量的数量区间为 0。

8.4 发起式基金发起资金持有份额情况

项目	持有份额总数	持有份额占基金总份额比例 (%)	发起份额总数	发起份额占基金总份额比例 (%)	发起份额承诺持有期限
基金管理人固有资金	10,001,400.14	90.54	10,001,400.14	90.54	3 年
基金管理人高级管理人员	-	-	-	-	-
基金经理等人员	-	-	-	-	-
基金管理人股东	-	-	-	-	-
其他	-	-	-	-	-
合计	10,001,400.14	90.54	10,001,400.14	90.54	3 年

注：截至本报告期末，基金管理人持有本基金份额 10,001,400.14 份，其中认购份额 10,000,000.00 份，认购期间利息折算份额 1,400.14 份。

§ 9 开放式基金份额变动

单位：份

项目	银华中小市值量 化优选股票发起 式 A	银华中小市值量 化优选股票发起 式 C
基金合同生效日（2018 年 5 月 11 日）基金份 额总额	10,649,811.86	389,155.35
本报告期期初基金份额总额	10,998,982.81	738,799.09
本报告期基金总申购份额	796,377.83	1,249,088.28
减：本报告期基金总赎回份额	1,064,389.63	1,672,731.87
本报告期基金拆分变动份额（份额减少以“-” 填列）	-	-
本报告期期末基金份额总额	10,730,971.01	315,155.50

注：总申购份额含转换入份额，总赎回份额含转换出份额。

§ 10 重大事件揭示

10.1 基金份额持有人大会决议

本报告期内，无基金份额持有人大会决议。

10.2 基金管理人、基金托管人的专门基金托管部门的重大人事变动

10.2.1 基金管理人的重大人事变动

本报告期内，本基金管理人未发生重大人事变动。

10.2.2 基金托管人的专门基金托管部门的重大人事变动

本报告期内，本基金托管人的专门基金托管部门未发生重大人事变动。

10.3 涉及基金管理人、基金财产、基金托管业务的诉讼

本报告期内，无涉及基金管理人、基金财产以及基金托管业务的诉讼。

10.4 基金投资策略的改变

本报告期内，基金投资策略未发生改变。

10.5 为基金进行审计的会计师事务所情况

本基金本报告期末未变更为其提供审计服务的会计师事务所。

10.6 管理人、托管人及其高级管理人员受稽查或处罚等情况

本报告期内，基金管理人、托管人的托管业务部门及其相关高级管理人员无受稽查或处罚等情况。

10.7 基金租用证券公司交易单元的有关情况

10.7.1 基金租用证券公司交易单元进行股票投资及佣金支付情况

金额单位：人民币元

券商名称	交易单元数量	股票交易		应支付该券商的佣金		备注
		成交金额	占当期股票成交总额的比例	佣金	占当期佣金总量的比例	
国金证券股份有限公司	1	71,797,656.87	55.71%	52,505.99	49.69%	-
西南证券股份有限公司	1	57,070,952.30	44.29%	53,151.74	50.31%	-

注：1、基金专用交易单元的选择标准为该证券经营机构具有较强的研究服务能力，能及时、全面、定期向基金管理人提供高质量的咨询服务，包括宏观经济报告、行业报告、市场走向分析报告、个股分析报告、市场服务报告以及全面的信息服务等。

2、基金专用交易单元的选择程序为根据标准进行考察后，确定证券经营机构的选择。经公司批准

后与被选择的证券经营机构签订协议。

10.7.2 基金租用证券公司交易单元进行其他证券投资的情况

金额单位：人民币元

券商名称	债券交易		债券回购交易		权证交易	
	成交金额	占当期债券成交总额的比例	成交金额	占当期债券回购成交总额的比例	成交金额	占当期权证成交总额的比例
国金证券股份有限公司	-	-	-	-	-	-
西南证券股份有限公司	-	-	-	-	-	-

本基金本报告期末通过交易单元进行债券、债券回购、权证交易。

10.8 其他重大事件

序号	公告事项	法定披露方式	法定披露日期
1	《银华基金管理股份有限公司旗下部分基金 2019 年第 4 季度报告提示性公告》	四大证券报	2020 年 1 月 18 日
2	《银华中小市值量化优选股票型发起式证券投资基金 2019 年第 4 季度报告》	中国证监会基金电子披露网站及本基金管理人网站	2020 年 1 月 18 日
3	《银华中小市值量化优选股票型发起式证券投资基金托管协议（2020 年 3 月修订）》	中国证监会基金电子披露网站及本基金管理人网站	2020 年 3 月 24 日
4	《银华中小市值量化优选股票型发起式证券投资基金基金合同（2020 年 3 月修订）》	中国证监会基金电子披露网站及本基金管理人网站	2020 年 3 月 24 日
5	《银华中小市值量化优选股票型发起式证券投资基金更新招募说明书（2020 年第 1 号）》	中国证监会基金电子披露网站及本基金管理人网站	2020 年 3 月 24 日
6	《银华中小市值量化优选股票型发起式证券投资基金更新招募说明书摘要（2020 年第 1 号）》	中国证监会基金电子披露网站及本基金管理人网站	2020 年 3 月 24 日
7	《银华基金管理股份有限公司关于根据〈公开募集证券投资基金信息披露管理办法〉修改旗下 15 只公募基金基金合同及托管协议并更新招募说	四大证券报、中国证监会基金电子披露网站及本基金管理人网站	2020 年 3 月 24 日

	《说明书及摘要的公告》		
8	《银华基金管理股份有限公司关于推迟披露旗下公募基金 2019 年年度报告的公告》	四大证券报、中国证监会基金电子披露网站及本基金管理人网站	2020 年 3 月 24 日
9	《银华基金管理股份有限公司关于增加中国人寿保险股份有限公司为旗下部分基金代销机构并参加费率优惠活动的公告》	四大证券报、中国证监会基金电子披露网站及本基金管理人网站	2020 年 3 月 28 日
10	《银华基金管理股份有限公司旗下部分基金 2019 年年度报告提示性公告》	四大证券报	2020 年 4 月 18 日
11	《银华中小市值量化优选股票型发起式证券投资基金 2019 年年度报告》	中国证监会基金电子披露网站及本基金管理人网站	2020 年 4 月 18 日
12	《银华基金管理股份有限公司旗下部分基金 2020 年第 1 季度报告提示性公告》	四大证券报	2020 年 4 月 22 日
13	《银华中小市值量化优选股票型发起式证券投资基金 2020 年第 1 季度报告》	中国证监会基金电子披露网站及本基金管理人网站	2020 年 4 月 22 日
14	《银华中小市值量化优选股票型发起式证券投资基金更新招募说明书摘要（2020 年第 2 号）》	中国证监会基金电子披露网站及本基金管理人网站	2020 年 6 月 19 日
15	《银华中小市值量化优选股票型发起式证券投资基金更新招募说明书（2020 年第 2 号）》	中国证监会基金电子披露网站及本基金管理人网站	2020 年 6 月 19 日

§ 11 影响投资者决策的其他重要信息

11.1 报告期内单一投资者持有基金份额比例达到或超过 20%的情况

投资者类别	报告期内持有基金份额变化情况					报告期末持有基金情况	
	序号	持有基金份额比例达到或者超过 20%的时间区间	期初份额	申购份额	赎回份额	持有份额	份额占比
机构	1	2020/01/01-2020/06/30	10,001,400.14	0.00	0.00	10,001,400.14	90.54%

产品特有风险

投资人在投资本基金时，将面临本基金的特定风险，具体包括：

- 1) 当基金份额集中度较高时，少数基金份额持有人所持有的基金份额占比较高，其在召开持有人大会并对重大事项进行投票表决时可能拥有较大话语权；
- 2) 在极端情况下，当持有基金份额占比较高的基金份额持有人大量赎回本基金时，可能导致在其赎回后本基金资产规模长期低于 5000 万元，进而可能导致本基金终止或与其他基金合并或转型为另外的基金，其他基金份额持有人丧失继续投资本基金的机会；
- 3) 当持有基金份额占比较高的基金份额持有人大量赎回本基金时，更容易触发巨额赎回条款，基金份额持有人将可能无法及时赎回所持有的全部基金份额；
- 4) 当持有基金份额占比较高的基金份额持有人大量赎回本基金时，基金为支付赎回款项而卖出所持有的证券，可能造成证券价格波动，导致本基金的收益水平发生波动。同时，巨额赎回、份额净值小数保留位数是采用四舍五入、管理费及托管费等费用是按前一日资产计提，会导致基金份额净值出现大幅波动；
- 5) 当某一基金份额持有人所持有的基金份额达到或超过本基金规模的 50%时，本基金管理人将不再接受该持有人对本基金基金份额提出的申购及转换转入申请。在其他基金份额持有人赎回基金份额导致某一基金份额持有人所持有的基金份额达到或超过本基金规模 50%的情况下，该基金份额持有人将面临所提出的对本基金基金份额的申购及转换转入申请被拒绝的风险。如果投资人某笔申购或转换转入申请导致其持有本基金基金份额达到或超过本基金规模的 50%，该笔申购或转换转入申请可能被确认失败。

11.2 影响投资者决策的其他重要信息

本基金管理人于 2020 年 3 月 24 日披露了《银华基金管理股份有限公司关于根据〈公开募集证券投资基金信息披露管理办法〉修改旗下 15 只公募基金基金合同及托管协议并更新招募说明书及摘要的公告》，对本基金基金合同、托管协议、招募说明书及摘要信息披露有关条款进行了修改。相关法律文件的修改自本公告发布之日起生效。

§ 12 备查文件目录

12.1 备查文件目录

- 12.1.1 银华中小市值量化优选股票型发起式证券投资基金募集申请获中国证监会注册的文件
- 12.1.2 《银华中小市值量化优选股票型发起式证券投资基金招募说明书》
- 12.1.3 《银华中小市值量化优选股票型发起式证券投资基金基金合同》
- 12.1.4 《银华中小市值量化优选股票型发起式证券投资基金托管协议》
- 12.1.5 《银华基金管理股份有限公司开放式基金业务规则》
- 12.1.6 银华基金管理股份有限公司批准成立批件、营业执照、公司章程
- 12.1.7 基金托管人业务资格批件和营业执照

12.2 存放地点

上述备查文本存放在本基金管理人或基金托管人的办公场所。本报告存放在本基金管理人及托管人住所，供公众查阅、复制。

12.3 查阅方式

投资者可免费查阅，在支付工本费后，可在合理时间内取得上述文件的复制件或复印件。相关公开披露的法律文件，投资者还可在本基金管理人网站（www.yhfund.com.cn）查阅。

银华基金管理股份有限公司

2020 年 8 月 28 日