

北信瑞丰研究精选股票型证券投资基金 2020 年中期报告

2020 年 6 月 30 日

基金管理人：北信瑞丰基金管理有限公司

基金托管人：中国建设银行股份有限公司

送出日期：2020 年 8 月 29 日

§ 1 重要提示及目录

1.1 重要提示

基金管理人的董事会、董事保证本报告所载资料不存在虚假记载、误导性陈述或重大遗漏，并对其内容的真实性、准确性和完整性承担个别及连带的法律责任。本中期报告已经三分之二以上独立董事签字同意，并由董事长签发。

基金托管人中国建设银行股份有限公司根据本基金合同规定，于 2020 年 8 月 25 日复核了本报告中的财务指标、净值表现、利润分配情况、财务会计报告、投资组合报告等内容，保证复核内容不存在虚假记载、误导性陈述或者重大遗漏。

基金管理人承诺以诚实信用、勤勉尽责的原则管理和运用基金资产，但不保证基金一定盈利。

基金的过往业绩并不代表其未来表现。投资有风险，投资者在作出投资决策前应仔细阅读本基金的招募说明书及其更新。

本报告中财务资料未经审计。

本报告期自 2020 年 1 月 1 日起至 6 月 30 日止。

1.2 目录

§1 重要提示及目录	2
1.1 重要提示.....	2
1.2 目录.....	3
§2 基金简介	6
2.1 基金基本情况.....	6
2.2 基金产品说明.....	6
2.3 基金管理人和基金托管人.....	6
2.4 信息披露方式.....	7
2.5 其他相关资料.....	7
§3 主要财务指标和基金净值表现	8
3.1 主要会计数据和财务指标.....	8
3.2 基金净值表现.....	8
3.3 其他指标.....	9
§4 管理人报告	10
4.1 基金管理人及基金经理情况.....	10
4.2 管理人对报告期内本基金运作合规守信情况的说明.....	11
4.3 管理人对报告期内公平交易情况的专项说明.....	11
4.4 管理人对报告期内基金的投资策略和业绩表现的说明.....	11
4.5 管理人对宏观经济、证券市场及行业走势的简要展望.....	12
4.6 管理人对报告期内基金估值程序等事项的说明.....	12
4.7 管理人对报告期内基金利润分配情况的说明.....	13
4.8 报告期内管理人对本基金持有人数或基金资产净值预警情形的说明.....	13
§5 托管人报告	14
5.1 报告期内本基金托管人合规守信情况声明.....	14
5.2 托管人对报告期内本基金投资运作合规守信、净值计算、利润分配等情况的说明.....	14
5.3 托管人对本中期报告中财务信息等内容的真实、准确和完整发表意见.....	14
§6 半年度财务会计报告（未经审计）	15
6.1 资产负债表.....	15
6.2 利润表.....	16

6.3 所有者权益（基金净值）变动表.....	17
6.4 报表附注.....	18
§7 投资组合报告.....	37
7.1 期末基金资产组合情况.....	37
7.2 期末按行业分类的股票投资组合.....	37
7.3 期末按公允价值占基金资产净值比例大小排序的所有股票投资明细.....	38
7.4 报告期内股票投资组合的重大变动.....	41
7.5 期末按债券品种分类的债券投资组合.....	45
7.6 期末按公允价值占基金资产净值比例大小排序的前五名债券投资明细.....	45
7.7 期末按公允价值占基金资产净值比例大小排序的所有资产支持证券投资明细.....	45
7.8 报告期末按公允价值占基金资产净值比例大小排序的前五名贵金属投资明细.....	45
7.9 期末按公允价值占基金资产净值比例大小排序的前五名权证投资明细.....	45
7.10 报告期末本基金投资的股指期货交易情况说明.....	45
7.11 报告期末本基金投资的国债期货交易情况说明.....	45
7.12 投资组合报告附注.....	45
§8 基金份额持有人信息.....	47
8.1 期末基金份额持有人户数及持有人结构.....	47
8.2 期末基金管理人的从业人员持有本基金的情况.....	47
8.3 期末基金管理人的从业人员持有本开放式基金份额总量区间的情况.....	47
§9 开放式基金份额变动.....	48
§10 重大事件揭示.....	49
10.1 基金份额持有人大会决议.....	49
10.2 基金管理人、基金托管人的专门基金托管部门的重大人事变动.....	49
10.3 涉及基金管理人、基金财产、基金托管业务的诉讼.....	49
10.4 基金投资策略的改变.....	49
10.5 为基金进行审计的会计师事务所情况.....	49
10.6 管理人、托管人及其高级管理人员受稽查或处罚等情况.....	49
10.7 基金租用证券公司交易单元的有关情况.....	49
10.8 其他重大事件.....	51
§11 影响投资者决策的其他重要信息.....	53

11.1 报告期内单一投资者持有基金份额比例达到或超过 20%的情况	53
11.2 影响投资者决策的其他重要信息	53
§12 备查文件目录.....	54
12.1 备查文件目录.....	54
12.2 存放地点.....	54
12.3 查阅方式.....	54

§ 2 基金简介

2.1 基金基本情况

基金名称	北信瑞丰研究精选股票型证券投资基金
基金简称	北信瑞丰研究精选
基金主代码	004352
基金运作方式	契约型开放式
基金合同生效日	2017 年 6 月 28 日
基金管理人	北信瑞丰基金管理有限公司
基金托管人	中国建设银行股份有限公司
报告期末基金份额总额	34,539,364.10 份
基金合同存续期	不定期

2.2 基金产品说明

投资目标	本基金将充分发挥基金管理人的研究优势，通过“自下而上”的股票精选策略和行业配置策略，投资于基本面优质、具备长期增长潜力的个股，实现基金资产的长期稳定增值。
投资策略	本基金以谋求基金资产的长期增值为目标，通过“自下而上”的股票精选策略和行业配置策略，投资于基本面优质、具备长期增长潜力的个股。研究员以深入基本面研究为前提，挖掘具有增长潜力且价格合理或价值被低估的股票，投资经理和策略研究员根据对宏观经济和市场风险特征变化的判断，在深入研究的基础上进行行业和个股的精选，定期对行业配置进行动态优化。主要分为以下策略：资产配置策略、股票投资策略、债券投资策略、金融衍生品投资策略、资产支持证券投资策略等。
业绩比较基准	沪深 300 指数收益率*90%+上证国债指数收益率*10%
风险收益特征	本基金为股票型基金，本基金属于较高风险、较高预期收益的基金品种，其预期风险和预期收益高于混合型基金、债券型基金及货币市场基金。

2.3 基金管理人和基金托管人

项目		基金管理人	基金托管人
名称		北信瑞丰基金管理有限公司	中国建设银行股份有限公司
信息披露负责人	姓名	郭亚	李申
	联系电话	010-68619341	021-60637102
	电子邮箱	service@bxrfund.com	lishen.zh@ccb.com
客户服务电话		4000617297	021-60637111
传真		010-68619300	021-60635778
注册地址		北京市怀柔区九渡河镇黄坎村 735 号	北京市西城区金融大街 25 号
办公地址		北京市海淀区西三环北路	北京市西城区闹市口大街 1 号

	100 号光耀东方中心 A 座 6 层、25 层	院 1 号楼
邮政编码	100048	100033
法定代表人	李永东	田国立

2.4 信息披露方式

本基金选定的信息披露报纸名称	《证券时报》
登载基金中期报告正文的管理人互联网网址	http://www.bxrfund.com
基金中期报告备置地点	基金管理人和基金托管人的办公场所

2.5 其他相关资料

项目	名称	办公地址
注册登记机构	北信瑞丰基金管理有限公司	北京市海淀区西三环北路 100 号光耀东方中心 A 座 6 层、25 层

§ 3 主要财务指标和基金净值表现

3.1 主要会计数据和财务指标

金额单位：人民币元

3.1.1 期间数据和指标	报告期(2020年1月1日 - 2020年6月30日)
本期已实现收益	4,889,033.67
本期利润	5,049,108.04
加权平均基金份额本期利润	0.1452
本期加权平均净值利润率	12.82%
本期基金份额净值增长率	13.44%
3.1.2 期末数据和指标	报告期末(2020年6月30日)
期末可供分配利润	4,459,696.99
期末可供分配基金份额利润	0.1291
期末基金资产净值	42,642,085.73
期末基金份额净值	1.2346
3.1.3 累计期末指标	报告期末(2020年6月30日)
基金份额累计净值增长率	23.46%

注：1、本期已实现收益指基金本期利息收入、投资收益、其他收入（不含公允价值变动收益）扣除相关费用后的余额，本期利润为本期已实现收益加上本期公允价值变动收益；

2、期末可供分配利润的计算方法：如果期末未分配利润的未实现部分为正数，则期末可供分配利润的金额为期末未分配利润的已实现部分；如果期末未分配利润的未实现部分为负数，则期末可供分配利润的金额为期末未分配利润（已实现部分相抵未实现部分）；

3、上述基金业绩指标不包括持有人认购或交易基金的各项费用，计入费用后实际收益水平要低于所列数字。

3.2 基金净值表现

3.2.1 基金份额净值增长率及其与同期业绩比较基准收益率的比较

阶段	份额净值增长率①	份额净值增长率标准差②	业绩比较基准收益率③	业绩比较基准收益率标准差④	①—③	②—④
过去一个月	11.98%	1.19%	6.88%	0.81%	5.10%	0.38%
过去三个月	18.93%	1.39%	11.68%	0.81%	7.25%	0.58%
过去六个月	13.44%	1.99%	1.90%	1.37%	11.54%	0.62%
过去一年	29.30%	1.60%	8.67%	1.10%	20.63%	0.50%
过去三年	23.45%	1.43%	14.18%	1.13%	9.27%	0.30%
自基金合同生效起至今	23.46%	1.43%	13.96%	1.13%	9.50%	0.30%

注：本基金的业绩比较基准为沪深 300 指数收益率*90%+上证国债指数收益率*10%。沪深 300 指数是中证指数有限公司编制的包含上海、深圳两个证券交易所流动性好、规模最大的 300 只 A 股为样本的成分股指数，是目前中国证券市场中市值覆盖率高、代表性强、流动性好，同时公信力较好的股票指数，适合作为本基金股票投资的比较基准。上证国债指数是以上海证券交易所上市的所有固定利率国债为样本，按照国债发行量加权而成。上证国债指数的编制对表征整个中国国债市场的总体表现，衡量国债投资绩效以及作为债券投资组合的基准和债券衍生品种的标的都具有非常重要的作用，根据本基金的投资范围和投资比例，选用上述业绩基准能够客观、合理地反映本基金的风险收益特征。

3.2.2 自基金合同生效以来基金份额累计净值增长率变动及其与同期业绩比较基准收益率变动的比较

基金份额累计净值增长率与同期业绩比较基准收益率的历史走势对比图

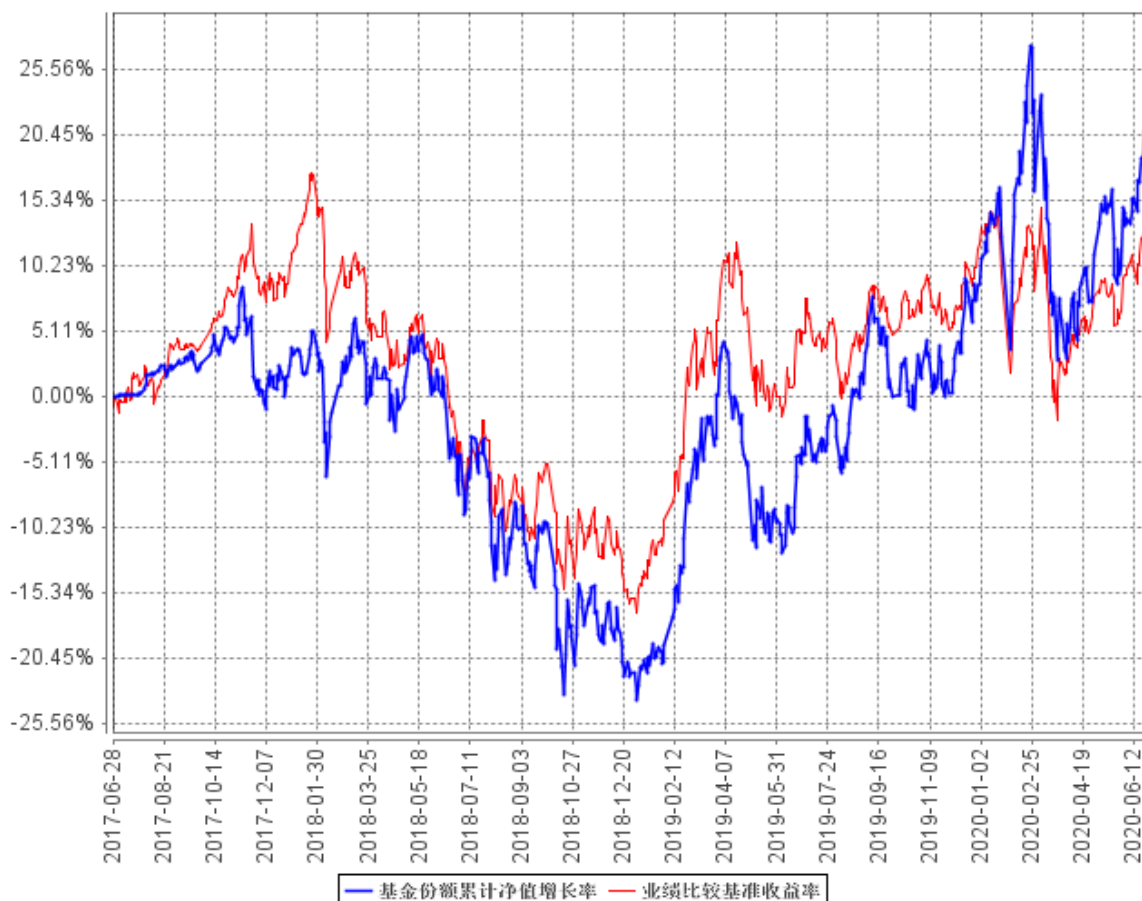

注：本报告期本基金的投资组合比例符合基金合同的要求。

3.3 其他指标

无。

§ 4 管理人报告

4.1 基金管理人及基金经理情况

4.1.1 基金管理人及其管理基金的经验

北信瑞丰基金管理有限公司成立于 2014 年 3 月 17 日，是经中国证监会批准，由北京国际信托有限公司与莱州瑞海投资有限公司两家股东共同发起设立。公司结合基金行业特点改善公司治理结构，积极推进股权激励。北信瑞丰基金着力打造具有高水准的投研团队，公司高管和主要投资管理人员的金融相关从业年限均在 10 年以上，拥有丰富的管理经验和证券投资实战经验。

截至报告期末，公司共成立 18 只公募产品，保有 82 只专户产品，资产管理规模 297.60 亿元，其中公募资产管理规模 110.44 亿元。

4.1.2 基金经理（或基金经理小组）及基金经理助理简介

姓名	职务	任本基金的基金经理（助理）期限		证券从业年限	说明
		任职日期	离任日期		
庞琳琳	基金经理、研究总监	2017 年 6 月 28 日	2020 年 6 月 1 日	13	庞琳琳女士，毕业于中国人民大学商学院，管理学硕士，从事证券业 13 年。历任西南证券研发中心军工、机械行业研究员，宏源证券研究所机械行业组长，西南证券研发中心机械、军工、环保行业负责人。曾任北信瑞丰基金管理有限公司研究部研究总监、基金经理，于 2020 年 6 月离职。
程敏	基金经理	2020 年 6 月 1 日	-	10	程敏先生，清华大学数学学士、概率统计专业硕士，10 年证券基金行业从业经历。历任中航证券资产管理分公司量化研究员、投资主办，方正证券资产管理分公司投资主办、量化团队负责人。2017 年 3 月加入北信瑞丰基金管理有限公司，现任北信瑞丰基金权益投资部基金经理。

注：1、首任基金经理的“任职日期”为基金合同生效日，非首任基金经理的“任职日期”为根据公司决定确定的聘任日期，基金经理的“离任日期”均为根据公司决定确定的解聘日期；

2、证券从业年限的计算标准及含义遵从《证券业从业人员资格管理办法》的相关规定。

4.2 管理人对报告期内本基金运作合规守信情况的说明

报告期内，本基金管理人严格遵守《中华人民共和国证券投资基金法》、《公开募集证券投资基金运作管理办法》、《证券投资基金管理公司公平交易制度指导意见》、《基金管理公司开展投资、研究活动防控内幕交易指导意见》、基金合同和其他有关法律法规，本着诚实信用、勤勉尽责、安全高效的原则管理和运用基金资产，在严格控制投资风险的基础上，为基金份额持有人谋求最大利益，没有损害基金份额持有人利益的行为。

4.3 管理人对报告期内公平交易情况的专项说明

4.3.1 公平交易制度的执行情况

本报告期内，公司严格执行《公司公平交易管理办法》各项规定，在研究、投资授权与决策、交易执行等各个环节，公平对待旗下所有投资组合，包括公募基金、特定客户资产管理组合等。具体如下：

在投资决策环节，本基金管理人构建了统一的研究平台，为旗下所有投资组合公平地提供研究支持。同时，在投资决策过程中，各基金经理、投资经理严格遵守本基金管理人的各项投资管理制度和投资授权制度，保证各投资组合的独立投资决策机制。

在交易执行环节，本基金管理人实行集中交易制度，按照“时间优先、价格优先、比例分配、综合平衡”的原则，确保各投资组合享有公平的交易执行机会。

在事后监控环节，本基金管理人定期对股票交易情况进行分析，并出具公平交易执行情况分析报告；另外，本基金管理人还对公平交易制度的遵守和相关业务流程的执行情况进行定期和不定期的检查，并对发现的问题进行及时报告。

综上所述，本基金管理人在本报告期内严格执行了公平交易制度的相关规定。

4.3.2 异常交易行为的专项说明

报告期内未发现本基金存在异常交易行为。

4.4 管理人对报告期内基金的投资策略和业绩表现的说明

4.4.1 报告期内基金投资策略和运作分析

上半年市场在一季度受疫情影响震荡下跌后，二季度由于货币政策的持续宽松和疫情后经济数据的修复，市场整体震荡上行。整个上半年结构严重分化，上证综指下跌 2.15%，沪深 300、中证 500、中证 1000 指数分别上涨 1.64%、11.33%、13.52%，而创业板则大幅上涨 35.60%。一季度在疫情对开工与需求都有负面影响的情况下，仅农业、医药、计算机录得正收益，能源类、可选消费类都出现较大幅度的下跌。二季度行业间估值持续分化，必选消费估值分位处于历史 80%分

位之上，科技板块估值分位也处于较高水平，而金融及周期板块估值处于历史极低分位水平。

本基金按照多策略体系进行组合投资，在有效控制主动投资风险的前提下，力求继续获得超越市场的超额收益。本基金报告期内实现收益 13.44%，超越基准 11.54%。

4.4.2 报告期内基金的业绩表现

截至本报告期末本基金份额净值为 1.2346 元；本报告期基金份额净值增长率为 13.44%，业绩比较基准收益率为 1.90%。

4.5 管理人对宏观经济、证券市场及行业走势的简要展望

下半年经济修复预期以及货币政策仍将是影响 A 股表现的最重要因素，而企业盈利复苏情况也将是推导市场演绎的关键变量。我国疫情防控和经济修复均领先全球，国内资产在全球配置中的吸引力抬升，但二季度经济修复略超预期来源于疫情后需求的集中释放，后续复苏进程可能会逐渐回归常态，国内货币政策也可能延续稳健偏宽松态势。在经济有望延续缓慢修复的主线下，权益资产性价比相对较高，A 股相比于海外市场更具吸引力。随着宽信用企业的融资环境有所改善，企业营业收入及利润有所增加，因此在下半年仍需要关注业绩增长的持续性和确定性。

A 股整体仍然处在性价比较高的位置，社会资本对于股权市场的配置需求会持续增加，我们仍然维持对于整体市场看好的观点；但同时需要关注的是市场的结构分化已经比较极端，二季度表现较好的行业整体估值已经来到历史最高分位，其中部分个股估值也已经充分透支未来较长期间的乐观预期，性价比逐步走低；同时大量估值在较低分位的行业与个股正在逐步进入上行周期，估值与潜在成长性的性价比凸显。

4.6 管理人对报告期内基金估值程序等事项的说明

本报告期内，本管理人根据中国证监会[2017]13号公告《中国证监会关于证券投资基金估值业务的指导意见》、[2008]38号文《关于进一步规范证券投资基金估值业务的指导意见》（2017年9月5日废止）等相关规定，继续加强和完善对基金估值的内部控制程序。

公司设有基金估值工作小组，由具备丰富专业知识、两年以上基金行业相关领域工作经历、熟悉基金投资品种定价及基金估值法律法规、具备较强专业胜任能力的基金经理、研究人员、市场人员、风险管理人员、监察稽核人员及基金运营人员组成（具体人员由相关部门根据专业胜任能力和相关工作经历进行指定）。估值工作小组负责日常追踪可能对公司旗下基金持有的证券的发行人、所属行业、相关市场等产生影响的各类事件，发现估值问题；提议基金估值调整的相关方案并进行校验；根据需要提出估值政策调整的建议以及提议和校验不适用于现有的估值政策的新的投资品种的估值方案。

基金运营部根据基金估值工作小组的决定进行相关具体的估值调整或处理，并负责与托管行

进行估值结果的核对。涉及模型定价的，由估值工作小组向基金运营部提供模型定价的结果，基金运营部业务人员复核后使用。

基金经理作为估值工作小组的成员之一，在基金估值定价过程中，充分表达对相关问题及定价方案的意见或建议，参与估值方案提议的制定，但对估值政策和估值方案不具备最终表决权。本公司参与估值流程的各方之间不存在任何的重大利益冲突。

公司与中央国债登记结算有限责任公司签署了《中债收益率曲线和中债估值最终用户服务协议》，并依据其提供的中债收益率曲线及估值价格对公司旗下基金持有的银行间固定收益品种进行估值（适用非货币基金）或影子定价（适用货币基金和理财类基金）。

4.7 管理人对报告期内基金利润分配情况的说明

本报告期内本基金未实施利润分配，符合相关法律法规及本基金合同中关于收益分配条款的规定。

4.8 报告期内管理人对本基金持有人数或基金资产净值预警情形的说明

本基金自 2018 年 06 月 12 日起至 2020 年 6 月 30 日止基金资产净值低于五千万元，已经连续六十个工作日以上，本基金管理人已按规定向中国证监会进行了报告并提交了解决方案。

§ 5 托管人报告

5.1 报告期内本基金托管人遵规守信情况声明

本报告期，中国建设银行股份有限公司在本基金的托管过程中，严格遵守了《证券投资基金法》、基金合同、托管协议和其他有关规定，不存在损害基金份额持有人利益的行为，完全尽职尽责地履行了基金托管人应尽的义务。

5.2 托管人对报告期内本基金投资运作遵规守信、净值计算、利润分配等情况的说明

本报告期，本托管人按照国家有关规定、基金合同、托管协议和其他有关规定，对本基金的基金资产净值计算、基金费用开支等方面进行了认真的复核，对本基金的投资运作方面进行了监督，未发现基金管理人有关损害基金份额持有人利益的行为。

报告期内，本基金未实施利润分配。

5.3 托管人对本中期报告中财务信息等内容的真实、准确和完整发表意见

本托管人复核审查了本报告中的财务指标、净值表现、利润分配情况、财务会计报告、投资组合报告等内容，保证复核内容不存在虚假记载、误导性陈述或者重大遗漏。

§ 6 半年度财务会计报告（未经审计）

6.1 资产负债表

会计主体：北信瑞丰研究精选股票型证券投资基金

报告截止日：2020 年 6 月 30 日

单位：人民币元

资产	附注号	本期末 2020 年 6 月 30 日	上年度末 2019 年 12 月 31 日
资产：			
银行存款	6.4.7.1	2,979,791.52	3,573,830.41
结算备付金		89,804.76	156,462.30
存出保证金		15,025.10	15,545.42
交易性金融资产	6.4.7.2	39,624,817.69	34,580,216.67
其中：股票投资		39,624,817.69	34,580,216.67
基金投资		-	-
债券投资		-	-
资产支持证券投资		-	-
贵金属投资		-	-
衍生金融资产	6.4.7.3	-	-
买入返售金融资产	6.4.7.4	-	-
应收证券清算款		338,778.92	1,451,727.43
应收利息	6.4.7.5	612.55	815.33
应收股利		-	-
应收申购款		449.34	-
递延所得税资产		-	-
其他资产	6.4.7.6	-	-
资产总计		43,049,279.88	39,778,597.56
负债和所有者权益	附注号	本期末 2020 年 6 月 30 日	上年度末 2019 年 12 月 31 日
负 债：			
短期借款		-	-
交易性金融负债		-	-
衍生金融负债	6.4.7.3	-	-
卖出回购金融资产款		-	-
应付证券清算款		159,867.13	1,515,225.40
应付赎回款		2,207.66	3,522.27
应付管理人报酬		49,546.31	47,205.25
应付托管费		8,257.73	7,867.55
应付销售服务费		-	-
应付交易费用	6.4.7.7	138,060.56	87,164.22
应交税费		-	-

应付利息		-	-
应付利润		-	-
递延所得税负债		-	-
其他负债	6.4.7.8	49,254.76	90,000.13
负债合计		407,194.15	1,750,984.82
所有者权益：			
实收基金	6.4.7.9	34,539,364.10	34,941,822.01
未分配利润	6.4.7.10	8,102,721.63	3,085,790.73
所有者权益合计		42,642,085.73	38,027,612.74
负债和所有者权益总计		43,049,279.88	39,778,597.56

注：报告截止日 2020 年 6 月 30 日，基金份额净值 1.2346 元，基金份额总额 34,539,364.10 份。

6.2 利润表

会计主体：北信瑞丰研究精选股票型证券投资基金

本报告期：2020 年 1 月 1 日至 2020 年 6 月 30 日

单位：人民币元

项目	附注号	本期 2020 年 1 月 1 日至 2020 年 6 月 30 日	上年度可比期间 2019 年 1 月 1 日至 2019 年 6 月 30 日
一、收入		5,888,308.05	6,866,249.58
1.利息收入		10,301.16	12,255.55
其中：存款利息收入	6.4.7.11	10,301.16	12,255.55
债券利息收入		-	-
资产支持证券利息收入		-	-
买入返售金融资产收入		-	-
证券出借利息收入		-	-
其他利息收入		-	-
2.投资收益（损失以“-”填列）		5,714,966.22	705,864.95
其中：股票投资收益	6.4.7.12	5,534,338.10	481,234.73
基金投资收益		-	-
债券投资收益	6.4.7.13	-	-
资产支持证券投资收益	6.4.7.13.2	-	-
贵金属投资收益	6.4.7.14	-	-
衍生工具收益	6.4.7.15	-	-
股利收益	6.4.7.16	180,628.12	224,630.22
3.公允价值变动收益（损失以“-”号填列）	6.4.7.17	160,074.37	6,147,230.03
4.汇兑收益（损失以“-”号填列）		-	-
5.其他收入（损失以“-”号填列）	6.4.7.18	2,966.30	899.05
减：二、费用		839,200.01	448,991.33
1. 管理人报酬	6.4.10.2.1	293,533.82	249,394.86
2. 托管费	6.4.10.2.2	48,922.35	41,565.85

3. 销售服务费		-	-
4. 交易费用	6.4.7.19	435,683.69	127,820.01
5. 利息支出		-	-
其中：卖出回购金融资产支出		-	-
6. 税金及附加		-	-
7. 其他费用	6.4.7.20	61,060.15	30,210.61
三、利润总额（亏损总额以“-”号填列）		5,049,108.04	6,417,258.25
减：所得税费用		-	-
四、净利润（净亏损以“-”号填列）		5,049,108.04	6,417,258.25

6.3 所有者权益（基金净值）变动表

会计主体：北信瑞丰研究精选股票型证券投资基金

本报告期：2020 年 1 月 1 日至 2020 年 6 月 30 日

单位：人民币元

项目	本期 2020 年 1 月 1 日至 2020 年 6 月 30 日		
	实收基金	未分配利润	所有者权益合计
一、期初所有者权益（基金净值）	34,941,822.01	3,085,790.73	38,027,612.74
二、本期经营活动产生的基金净值变动数（本期利润）	-	5,049,108.04	5,049,108.04
三、本期基金份额交易产生的基金净值变动数（净值减少以“-”号填列）	-402,457.91	-32,177.14	-434,635.05
其中：1.基金申购款	463,892.97	81,136.71	545,029.68
2.基金赎回款	-866,350.88	-113,313.85	-979,664.73
四、本期向基金份额持有人分配利润产生的基金净值变动（净值减少以“-”号填列）	-	-	-
五、期末所有者权益（基金净值）	34,539,364.10	8,102,721.63	42,642,085.73
项目	上年度可比期间 2019 年 1 月 1 日至 2019 年 6 月 30 日		

	实收基金	未分配利润	所有者权益合计
一、期初所有者权益(基金净值)	37,455,269.17	-8,110,578.09	29,344,691.08
二、本期经营活动产生的基金净值变动数(本期利润)	-	6,417,258.25	6,417,258.25
三、本期基金份额交易产生的基金净值变动数(净值减少以“-”号填列)	-727,011.41	33,374.26	-693,637.15
其中：1.基金申购款	106,963.30	-9,234.59	97,728.71
2.基金赎回款	-833,974.71	42,608.85	-791,365.86
四、本期向基金份额持有人分配利润产生的基金净值变动(净值减少以“-”号填列)	-	-	-
五、期末所有者权益(基金净值)	36,728,257.76	-1,659,945.58	35,068,312.18

报表附注为财务报表的组成部分。

本报告 6.1 至 6.4 财务报表由下列负责人签署：

朱彦

朱彦

姜晴

基金管理人负责人

主管会计工作负责人

会计机构负责人

6.4 报表附注

6.4.1 基金基本情况

北信瑞丰研究精选股票型证券投资基金(以下简称“本基金”)经中国证券监督管理委员会(以下简称“中国证监会”)证监许可[2017]114号《关于准予北信瑞丰研究精选股票型证券投资基金注册的批复》核准,由北信瑞丰基金管理有限公司依照《中华人民共和国证券投资基金法》和《北信瑞丰研究精选股票型证券投资基金基金合同》负责公开募集。本基金为契约型开放式,存续期限不定,首次设立募集不包括认购资金利息共募集人民币325,466,015.34元,业经中喜会计师事务所(特殊普通合伙)中喜验字(2017)第0139号验资报告予以验证。经向中国证监会备案,《北信瑞丰研究精选股票型证券投资基金基金合同》于2017年6月28日正式生效,基金合同生效日的基金份额总额为325,491,545.48份基金份额,其中认购资金利息折合25,530.14份基金份额。本基金的基金管理人为北信瑞丰基金管理有限公司,基金托管人为中国建设银行股份有限公司(以下简称“中国建设银行”)。

根据《中华人民共和国证券投资基金法》和《北信瑞丰研究精选股票型证券投资基金基金合同》的有关规定，本基金的投资范围为具有良好流动性的金融工具，包括股票（包括中小板、创业板及其他经中国证监会核准上市的股票）、债券（包括国债、金融债、企业债、公司债、央行票据、中期票据、可转换债券、可交换债券、可分离交易债券、短期融资券以及经法律法规或中国证监会允许投资的其他债券类金融工具）、债券回购、银行存款、货币市场工具、资产支持证券、权证、股指期货及中国证监会允许投资的其他金融工具。本基金股票投资占基金资产的比例为 80%-95%，债券以及中国证监会允许基金投资的其他资产占基金资产的比例不高于 20%；权证投资比例不得超过基金资产净值的 3%。每个交易日日终在扣除股指期货合约需缴纳的交易保证金后，现金或者到期日在一年以内的政府债券投资比例不低于基金资产净值的 5%。本基金的业绩比较基准为：沪深 300 指数收益率 X 90%+上证国债指数收益率 X 10%。

6.4.2 会计报表的编制基础

本基金的财务报表按照财政部于 2006 年 2 月 15 日及以后期间颁布的《企业会计准则—基本准则》、各项具体会计准则及相关规定（以下合称“企业会计准则”）、中国证监会颁布的《证券投资基金信息披露 XBRL 模板第 3 号〈年度报告和中期报告〉》、中国证券投资基金业协会（以下简称“中国基金业协会”）颁布的《证券投资基金会计核算业务指引》、《北信瑞丰研究精选股票型证券投资基金基金合同》和在财务报表附注 6.4.4 所列示的中国证监会、中国基金业协会发布的有关规定及允许的基金行业实务操作编制。

根据《公开募集证券投资基金运作管理办法》的相关规定，开放式基金在基金合同生效后，连续 60 个工作日出现基金份额持有人数量不满 200 人或者基金资产净值低于 5,000 万元情形的，基金管理人应当向中国证监会报告并提出解决方案，如转换运作方式、与其他基金合并或者终止基金合同等，并召开基金份额持有人大会进行表决。于 2020 年 6 月 30 日，本基金出现连续 60 个工作日基金资产净值低于 5,000 万元的情形，本基金的基金管理人已向中国证监会报告并在评估后续处理方案，故本财务报表仍以持续经营为基础编制。

6.4.3 遵循企业会计准则及其他有关规定的声明

本基金 2020 年 1 月 1 日至 2020 年 6 月 30 日止期间财务报表符合企业会计准则的要求，真实、完整地反映了本基金 2020 年 6 月 30 日的财务状况以及 2020 年 1 月 1 日至 2020 年 6 月 30 日止期间的经营成果和基金净值变动情况等有关信息。

6.4.4 本报告期所采用的会计政策、会计估计与最近一期年度报告相一致的说明

本报告期所采用的会计政策、会计估计与最近一期年度报告相一致。

6.4.5 会计政策和会计估计变更以及差错更正的说明

6.4.5.1 会计政策变更的说明

本基金本报告期未发生会计政策变更。

6.4.5.2 会计估计变更的说明

本基金本报告期未发生会计估计变更。

6.4.5.3 差错更正的说明

本基金在本报告期间无须说明的会计差错更正。

6.4.6 税项

根据财政部、国家税务总局财税[2002]128号《关于开放式证券投资基金有关税收问题的通知》、财税[2008]1号《关于企业所得税若干优惠政策的通知》、财税[2012]85号《关于实施上市公司股息红利差别化个人所得税政策有关问题的通知》、财税[2015]101号《关于上市公司股息红利差别化个人所得税政策有关问题的通知》、财税[2016]36号《关于全面推开营业税改征增值税试点的通知》、财税[2016]46号《关于进一步明确全面推开营改增试点金融业有关政策的通知》、财税[2016]70号《关于金融机构同业往来等增值税政策的补充通知》、财税[2016]140号《关于明确金融 房地产开发 教育辅助服务等增值税政策的通知》、财税[2017]2号《关于资管产品增值税政策有关问题的补充通知》、财税[2017]56号《关于资管产品增值税有关问题的通知》、财税[2017]90号《关于租入固定资产进项税额抵扣等增值税政策的通知》及其他相关财税法规和实务操作，主要税项列示如下：

(1) 资管产品运营过程中发生的增值税应税行为，以资管产品管理人为增值税纳税人。资管产品管理人运营资管产品过程中发生的增值税应税行为，暂适用简易计税方法，按照3%的征收率缴纳增值税。对资管产品在2018年1月1日前运营过程中发生的增值税应税行为，未缴纳增值税的，不再缴纳；已缴纳增值税的，已纳税额从资管产品管理人以后月份的增值税应纳税额中抵减。

对证券投资基金管理人运用基金买卖股票、债券的转让收入免征增值税，对国债、地方政府债以及金融同业往来利息收入亦免征增值税。资管产品管理人运营资管产品提供的贷款服务，以2018年1月1日起产生的利息及利息性质的收入为销售额。

(2) 对基金从证券市场中取得的收入，包括买卖股票、债券的差价收入，股票的股息、红利收入，债券的利息收入及其他收入，暂不征收企业所得税。

(3) 对基金取得的企业债券利息收入，应由发行债券的企业在向基金支付利息时代扣代缴20%的个人所得税。对基金从上市公司取得的股息红利所得，持股期限在1个月以内(含1个月)的，

其股息红利所得全额计入应纳税所得额；持股期限在 1 个月以上至 1 年(含 1 年)的，暂减按 50% 计入应纳税所得额；持股期限超过 1 年的，暂免征收个人所得税。对基金持有的上市公司限售股，解禁后取得的股息、红利收入，按照上述规定计算纳税，持股时间自解禁日起计算；解禁前取得的股息、红利收入继续暂减按 50% 计入应纳税所得额。上述所得统一适用 20% 的税率计征个人所得税。

(4) 基金卖出股票按 0.1% 的税率缴纳股票交易印花税，买入股票不征收股票交易印花税。

(5) 本基金的城市维护建设税、教育费附加和地方教育附加等税费按照实际缴纳增值税额的适用比例计算缴纳。

6.4.7 重要财务报表项目的说明

6.4.7.1 银行存款

单位：人民币元

项目	本期末 2020 年 6 月 30 日
活期存款	2,979,791.52
定期存款	-
其他存款	-
合计	2,979,791.52

6.4.7.2 交易性金融资产

单位：人民币元

项目	本期末 2020 年 6 月 30 日		
	成本	公允价值	公允价值变动
股票	36,497,126.58	39,624,817.69	3,127,691.11
贵金属投资-金交所黄金合约	-	-	-
债券	交易所市场	-	-
	银行间市场	-	-
	合计	-	-
资产支持证券	-	-	-
基金	-	-	-
其他	-	-	-
合计	36,497,126.58	39,624,817.69	3,127,691.11

6.4.7.3 衍生金融资产/负债

本期末本基金无衍生金融资产或负债。

6.4.7.4 买入返售金融资产

6.4.7.4.1 各项买入返售金融资产期末余额

本期末本基金无买入返售金融资产。

6.4.7.4.2 期末买断式逆回购交易中取得的债券

本期末本基金无买断式逆回购交易中取得的债券。

6.4.7.5 应收利息

单位：人民币元

项目	本期末 2020年6月30日
应收活期存款利息	565.45
应收定期存款利息	-
应收其他存款利息	-
应收结算备付金利息	40.40
应收债券利息	-
应收资产支持证券利息	-
应收买入返售证券利息	-
应收申购款利息	-
应收黄金合约拆借孳息	-
应收出借证券利息	-
其他	6.70
合计	612.55

6.4.7.6 其他资产

本期末本基金无其他资产。

6.4.7.7 应付交易费用

单位：人民币元

项目	本期末 2020年6月30日
交易所市场应付交易费用	138,060.56
银行间市场应付交易费用	-
合计	138,060.56

6.4.7.8 其他负债

单位：人民币元

项目	本期末 2020年6月30日
预提费用	49,253.80

应付赎回费	0.96
合计	49,254.76

6.4.7.9 实收基金

金额单位：人民币元

项目	本期 2020年1月1日至2020年6月30日	
	基金份额（份）	账面金额
上年度末	34,941,822.01	34,941,822.01
本期申购	463,892.97	463,892.97
本期赎回(以“-”号填列)	-866,350.88	-866,350.88
本期末	34,539,364.10	34,539,364.10

注：申购含转换入份额；赎回含转换出份额。

6.4.7.10 未分配利润

单位：人民币元

项目	已实现部分	未实现部分	未分配利润合计
上年度末	-407,814.69	3,493,605.42	3,085,790.73
本期利润	4,889,033.67	160,074.37	5,049,108.04
本期基金份额交易产生的变动数	-21,521.99	-10,655.15	-32,177.14
其中：基金申购款	21,156.27	59,980.44	81,136.71
基金赎回款	-42,678.26	-70,635.59	-113,313.85
本期已分配利润	-	-	-
本期末	4,459,696.99	3,643,024.64	8,102,721.63

6.4.7.11 存款利息收入

单位：人民币元

项目	本期 2020年1月1日至2020年6月30日
	活期存款利息收入
定期存款利息收入	-
其他存款利息收入	-
结算备付金利息收入	1,360.93
其他	135.20
合计	10,301.16

6.4.7.12 股票投资收益

6.4.7.12.1 股票投资收益——买卖股票差价收入

单位：人民币元

项目	本期
	2020 年 1 月 1 日至 2020 年 6 月 30 日
卖出股票成交总额	151,487,493.97
减：卖出股票成本总额	145,953,155.87
买卖股票差价收入	5,534,338.10

6.4.7.13 债券投资收益

6.4.7.13.1 债券投资收益——买卖债券差价收入

本期本基金无债券投资收益。

6.4.7.13.2 资产支持证券投资收益

本期本基金无资产支持证券投资收益。

6.4.7.14 贵金属投资收益

本期本基金无贵金属投资收益。

6.4.7.15 衍生工具收益

本期本基金无衍生工具收益。

6.4.7.16 股利收益

单位：人民币元

项目	本期
	2020 年 1 月 1 日至 2020 年 6 月 30 日
股票投资产生的股利收益	180,628.12
其中：证券出借权益补偿收入	-
基金投资产生的股利收益	-
合计	180,628.12

6.4.7.17 公允价值变动收益

单位：人民币元

项目名称	本期
	2020 年 1 月 1 日至 2020 年 6 月 30 日
1. 交易性金融资产	160,074.37
——股票投资	160,074.37
——债券投资	-
——资产支持证券投资	-
——贵金属投资	-
——其他	-
2. 衍生工具	-
——权证投资	-

3. 其他	-
减：应税金融商品公允价值变动产生的预估 增值税	-
合计	160,074.37

6.4.7.18 其他收入

单位：人民币元

项目	本期 2020年1月1日至2020年6月30日
基金赎回费收入	2,838.17
基金转换费收入	128.13
合计	2,966.30

6.4.7.19 交易费用

单位：人民币元

项目	本期 2020年1月1日至2020年6月30日
交易所市场交易费用	435,683.69
银行间市场交易费用	-
合计	435,683.69

6.4.7.20 其他费用

单位：人民币元

项目	本期 2020年1月1日至2020年6月30日
信息披露费	24,863.02
审计费用	19,890.78
账户维护费	13,500.00
手续费	2,446.35
其他	360.00
合计	61,060.15

6.4.8 或有事项、资产负债表日后事项的说明

6.4.8.1 或有事项

截至资产负债表日，本基金并无须作披露的或有事项。

6.4.8.2 资产负债表日后事项

截至财务报表批准日，本基金并无须作披露的资产负债表日后事项。

6.4.9 关联方关系

6.4.9.1 本报告期存在控制关系或其他重大利害关系的关联方发生变化的情况

本报告期，存在控制关系或其他重大利害关系的关联方没有发生变化。

6.4.9.2 本报告期与基金发生关联交易的各关联方

关联方名称	与本基金的关系
北信瑞丰基金管理有限公司（“北信瑞丰基金”）	基金管理人、注册登记机构、基金销售机构
中国建设银行股份有限公司（“中国建设银行”）	基金托管人、基金销售机构
北京国际信托有限公司	基金管理人的股东

注：下述关联交易均在正常业务范围内按一般商业条款订立。

6.4.10 本报告期及上年度可比期间的关联方交易

6.4.10.1 通过关联方交易单元进行的交易

本期及上年度可比期间，本基金无通过关联方交易单元进行的交易。

6.4.10.2 关联方报酬

6.4.10.2.1 基金管理费

单位：人民币元

项目	本期 2020年1月1日至2020年6月 30日	上年度可比期间 2019年1月1日至2019年6月30日
当期发生的基金应支付的管理费	293,533.82	249,394.86
其中：支付销售机构的客户维护费	2,852.66	9,793.93

注：1、支付基金管理人北信瑞丰基金的管理人报酬按前一日基金资产净值 1.50% 的年费率计提，逐日累计至每月月底，按月支付。其计算公式为：

日管理人报酬 = 前一日基金资产净值 X 1.50% / 当年天数。

2、客户维护费是指基金管理人与基金销售机构约定的用以向基金销售机构支付客户服务及销售活动中产生的相关费用，该费用从基金管理人收取的基金管理费中列支，不属于从基金资产里列支的费用项目。

6.4.10.2.2 基金托管费

单位：人民币元

项目	本期	上年度可比期间
	2020年1月1日至2020年6月30日	2019年1月1日至2019年6月30日
当期发生的基金应支付的托管费	48,922.35	41,565.85

注：支付基金托管人中国建设银行的托管费按前一日基金资产净值 0.25%的年费率计提，逐日累计至每月月底，按月支付。其计算公式为：

日托管费=前一日基金资产净值 X 0.25% / 当年天数。

6.4.10.2.3 销售服务费

本基金无销售服务费。

6.4.10.3 与关联方进行银行间同业市场的债券(含回购)交易

本期及上年度可比期间，本基金未发生与关联方进行银行间同业市场的债券（含回购）交易。

6.4.10.4 报告期内转融通证券出借业务发生重大关联交易事项的说明

6.4.10.4.1 与关联方通过约定申报方式进行的适用固定期限费率的证券出借业务的情况

本期及上年度可比期间，本基金未发生与关联方通过约定申报方式进行的适用固定期限费率的证券出借业务。

6.4.10.4.2 与关联方通过约定申报方式进行的适用市场化期限费率的证券出借业务的情况

本期及上年度可比期间，本基金未发生与关联方通过约定申报方式进行的适用市场化期限费率的证券出借业务。

6.4.10.5 各关联方投资本基金的情况

6.4.10.5.1 报告期内基金管理人运用固有资金投资本基金的情况

本期及上年度可比期间，本基金基金管理人未运用固有资金投资本基金。

6.4.10.5.2 报告期末除基金管理人之外的其他关联方投资本基金的情况

份额单位：份

关联方名称	本期末 2020年6月30日		上年度末 2019年12月31日	
	持有的 基金份额	持有的基 金份额 占基金总 份额的比 例	持有的 基金份额	持有的基 金份额 占基金总份 额的比例

北京国际信托有限公司	23,906,474.13	69.22%	23,906,474.13	68.42%
------------	---------------	--------	---------------	--------

6.4.10.6 由关联方保管的银行存款余额及当期产生的利息收入

单位：人民币元

关联方名称	本期 2020年1月1日至2020年6月30日		上年度可比期间 2019年1月1日至2019年6月30日	
	期末余额	当期利息收入	期末余额	当期利息收入
中国建设银行	2,979,791.52	8,805.03	4,207,964.52	11,790.16

注：本基金的活期银行存款由基金托管人中国建设银行保管，按约定利率计息。

6.4.10.7 本基金在承销期内参与关联方承销证券的情况

本期及上年度可比期间，本基金未发生在承销期内参与关联方承销证券的情况。

6.4.10.8 其他关联交易事项的说明

本期及上年度可比期间，本基金无须作说明的其他关联交易事项。

6.4.11 利润分配情况

本期本基金未进行利润分配。

6.4.12 期末（2020年6月30日）本基金持有的流通受限证券

6.4.12.1 因认购新发/增发证券而于期末持有的流通受限证券

金额单位：人民币元

6.4.12.1.1 受限证券类别：股票										
证券代码	证券名称	成功认购日	可流通日	流通受限类型	认购价格	期末估值单价	数量 (单位：股)	期末成本总额	期末估值总额	备注
300843	胜蓝股份	2020年6月23日	2020年7月2日	未上市	10.01	10.01	732	7,327.32	7,327.32	-
300845	捷安高科	2020年6月24日	2020年7月3日	未上市	17.63	17.63	345	6,082.35	6,082.35	-
300840	酷特智能	2020年6月30日	2020年7月8日	未上市	5.94	5.94	794	4,716.36	4,716.36	-
300846	首都在线	2020年6月22日	2020年7月1日	未上市	3.37	3.37	1,131	3,811.47	3,811.47	-

注：1. 基金持有的股票在流通受限期内，如获得股票红利、送股、转增股、配股的，则该股票的

数量和期末成本总额相应调整，新增股票的可流通日、流通受限类型和期末估值单价与原股票一致。

2. 基金可作为特定投资者，认购由中国证监会《上市公司证券发行管理办法》规范的非公开发行股份，所认购的股份自发行结束之日起 12 个月内不得转让。根据《上市公司股东、董监高减持股份的若干规定》及《深圳/上海证券交易所上市公司股东及董事、监事、高级管理人员减持股份实施细则》，本基金持有的上市公司非公开发行股份，自股份解除限售之日起 12 个月内，通过集中竞价交易减持的数量不得超过其持有该次非公开发行股份数量的 50%；采取大宗交易方式的，在任意连续 90 日内，减持股份的总数不得超过公司股份总数的 2%。此外，本基金通过大宗交易方式受让的原上市公司大股东减持或者特定股东减持的股份，在受让后 6 个月内，不得转让所受让的股份。

3. 基金还可作为特定投资者，认购首次公开发行股票时公司股东公开发售股份，所认购的股份自发行结束之日起 12 个月内不得转让。

4. 根据《上海证券交易所科创板股票公开发行自律委员会促进科创板初期企业平稳发行行业倡导建议》，本基金获配的科创板股票如经抽签方式确定需要锁定的，锁定期限为自发行人股票上市之日起 6 个月。

5. 基金可使用以基金名义开设的股票账户，选择网上或者网下一种方式进行新股申购。其中基金作为一般法人或战略投资者认购的新股，根据基金与上市公司所签订申购协议的规定，在新股上市后的约定期限内不能自由转让；基金作为个人投资者参与网上认购获配的新股，从新股获配日至新股上市日之间不能自由转让。

6.4.12.2 期末持有的暂时停牌等流通受限股票

本期末本基金无暂时停牌等流通受限股票。

6.4.12.3 期末债券正回购交易中作为抵押的债券

6.4.12.3.1 银行间市场债券正回购

本期末本基金无银行间市场债券正回购交易余额，故未存在作为抵押的债券。

6.4.12.3.2 交易所市场债券正回购

本期末本基金无交易所市场债券正回购交易余额，故未存在作为抵押的债券。

6.4.12.4 期末参与转融通证券出借业务的证券

本期末本基金无参与转融通证券出借业务的证券。

6.4.13 金融工具风险及管理

6.4.13.1 风险管理政策和组织架构

本基金为股票型基金，属于较高风险、较高预期收益的基金品种，其预期风险和预期收益高于混合型基金、债券型基金及货币市场基金。基金投资的金融工具主要包括股票投资、债券投资及基金投资等。本基金在日常经营活动中面临的与这些金融工具相关的风险主要包括信用风险、流动性风险及市场风险。本基金将充分发挥基金管理人的研究优势，通过“自下而上”的股票精选策略和行业配置策略，投资于基本面优质、具备长期增长潜力的个股，实现基金资产的长期稳定增值。

本基金的基金管理人奉行全面风险管理体系的建设，在董事会下设立风险管理委员会，根据公司总体战略负责拟订公司风险战略和风险管理政策，并对其实施情况及效果进行监督和评价，指导公司的风险管理和内控制度建设；对公司经营管理和基金业务运作的合法性、合规性和风险状况进行检查和评估；监督公司的财务状况，审计公司的财务报表，评估公司的财务表现，保证公司的财务运作符合法律的要求和通行的会计标准。在业务操作层面，监察稽核部承担其他风险的管理职责，负责在各业务部门一线风险控制的基础上实施风险再控制。

本基金的基金管理人建立了以风险管理委员会为核心的、由督察长、监察稽核部和相关业务部门构成的风险管理架构体系。

本基金的基金管理人对于金融工具的风险管理方法主要是通过定性分析和定量分析的方法去估测各种风险产生的可能损失。从定性分析的角度出发，判断风险损失的严重程度和出现同类风险损失的频度。而从定量分析的角度出发，根据本基金的投资目标，结合基金资产所运用金融工具特征通过特定的风险量化指标、模型，日常的量化报告，确定风险损失的限度和相应置信程度，及时可靠地对各种风险进行监督、检查和评估，并通过相应决策，将风险控制在可承受的范围内。

6.4.13.2 信用风险

信用风险是指基金在交易过程中因交易对手未履行合约责任，或者基金所投资证券之发行人出现违约、拒绝支付到期本息等情况，导致基金资产损失和收益变化的风险。

本基金的基金管理人在交易前对交易对手的资信状况进行了充分的评估。本基金的活期银行存款存放在本基金的托管行中国建设银行，因而与银行存款相关的信用风险不重大。本基金在交易所进行的交易均以中国证券登记结算有限责任公司为交易对手完成证券交收和款项清算，违约风险可能性很小；在银行间同业市场进行交易前均对交易对手进行信用评估并对证券交割方式进行限制以控制相应的信用风险。

本基金的基金管理人建立了信用风险管理流程，通过对投资品种信用等级评估来控制证券发行人的信用风险，且通过分散化投资以分散信用风险。

于 2020 年 6 月 30 日，本基金无债券投资(2019 年 12 月 31 日：同)。

6.4.13.3 流动性风险

流动性风险是指基金在履行与金融负债有关的义务时遇到资金短缺的风险。本基金的流动性风险一方面来自于基金份额持有人可随时要求赎回其持有的基金份额，另一方面来自于投资品种所处的交易市场不活跃而带来的变现困难或因投资集中而无法在市场出现剧烈波动的情况下以合理的价格变现。

针对兑付赎回资金的流动性风险，本基金的基金管理人每日对本基金的申购赎回情况进行严密监控并预测流动性需求，保持基金投资组合中的可用现金头寸与之相匹配。本基金的基金管理人在基金合同中设计了巨额赎回条款，约定在非常情况下赎回申请的处理方式，控制因开放申购赎回模式带来的流动性风险，有效保障基金持有人利益。

于 2020 年 6 月 30 日，本基金所承担的全部金融负债的合约约定到期日均为一个月以内且不计息，可赎回基金份额净值(所有者权益)无固定到期日且不计息，因此账面余额即为未折现的合约到期现金流量。

6.4.13.3.1 报告期内本基金组合资产的流动性风险分析

本基金的基金管理人在基金运作过程中严格按照《公开募集证券投资基金运作管理办法》及《公开募集开放式证券投资基金流动性风险管理规定》等法规的要求对本基金组合资产的流动性风险进行管理，通过独立的风险管理部门对本基金的组合持仓集中度指标、流通受限制的投资品种比例以及组合在短期内变现能力的综合指标等流动性指标进行持续的监测和分析。

本基金投资于一家公司发行的证券市值不超过基金资产净值的 10%，且本基金与由本基金的基金管理人管理的其他基金共同持有一家发行的证券不得超过该证券的 10%。本基金与由本基金的基金管理人管理的其他开放式基金共同持有一家上市公司发行的可流通股票不得超过该上市公司可流通股票的 15%，本基金与由本基金的基金管理人管理的全部投资组合持有一家上市公司发行的可流通股票，不得超过该上市公司可流通股票的 30%(完全按照有关指数构成比例进行证券投资的开放式基金及中国证监会认定的特殊投资组合不受上述比例限制)。

本基金所持部分证券在证券交易所上市，其余亦可在银行间同业市场交易，部分基金资产流通暂时受限制不能自由转让的情况参见附注 6.4.12。此外，本基金可通过卖出回购金融资产方式借入短期资金应对流动性需求，其上限一般不超过基金持有的债券投资的公允价值。本基金主动

投资于流动性受限资产的市值合计不得超过基金资产净值的 15%。

本基金的基金管理人每日对基金组合资产中 7 个工作日可变现资产的可变现价值进行审慎评估与测算，确保每日确认的净赎回申请不得超过 7 个工作日可变现资产的可变现价值。同时，本基金的基金管理人通过合理分散逆回购交易的到期日与交易对手的集中度；按照穿透原则对交易对手的财务状况、偿付能力及杠杆水平等进行必要的尽职调查与严格的准入管理，以及对不同的交易对手实施交易额度管理并进行动态调整等措施严格管理本基金从事逆回购交易的流动性风险和交易对手风险。此外，本基金的基金管理人建立了逆回购交易质押品管理制度：根据质押品的资质确定质押率水平；持续监测质押品的风险状况与价值变动以确保质押品按公允价值计算足额；并在与私募类证券资管产品及中国证监会认定的其他主体为交易对手开展逆回购交易时，可接受质押品的资质要求与基金合同约定的投资范围保持一致。

6.4.13.4 市场风险

市场风险是指基金所持金融工具的公允价值或未来现金流量因所处市场各类价格因素的变动而发生波动的风险，包括利率风险、外汇风险和其他价格风险。

6.4.13.4.1 利率风险

利率风险是指金融工具的公允价值或现金流量受市场利率变动而发生波动的风险。利率敏感性金融工具均面临由于市场利率上升而导致公允价值下降的风险，其中浮动利率类金融工具还面临每个付息期间结束根据市场利率重新定价时对于未来现金流影响的风险。

本基金的基金管理人定期对本基金面临的利率敏感性缺口进行监控，并通过调整投资组合的久期等方法对上述利率风险进行管理。

本基金持有及承担的大部分金融资产和金融负债不计息，因此本基金的收入及经营活动的现金流量在很大程度上独立于市场利率变化。本基金持有的利率敏感性资产主要为银行存款、结算备付金及存出保证金等。

6.4.13.4.1.1 利率风险敞口

单位：人民币元

本期末 2020 年 6 月 30 日	1 年以内	1-5 年	5 年以上	不计息	合计
资产					
银行存款	2,979,791.52	-	-	-	2,979,791.52
结算备付金	89,804.76	-	-	-	89,804.76
存出保证金	15,025.10	-	-	-	15,025.10

交易性金融资产	-	-	-	-39,624,817.69	39,624,817.69
应收证券清算款	-	-	-	338,778.92	338,778.92
应收利息	-	-	-	612.55	612.55
应收申购款	-	-	-	449.34	449.34
资产总计	3,084,621.38	-	-	-39,964,658.50	43,049,279.88
负债	-	-	-	-	-
应付证券清算款	-	-	-	159,867.13	159,867.13
应付赎回款	-	-	-	2,207.66	2,207.66
应付管理人报酬	-	-	-	49,546.31	49,546.31
应付托管费	-	-	-	8,257.73	8,257.73
应付交易费用	-	-	-	138,060.56	138,060.56
其他负债	-	-	-	49,254.76	49,254.76
负债总计	-	-	-	407,194.15	407,194.15
利率敏感度缺口	3,084,621.38	-	-	-39,557,464.35	42,642,085.73
上年度末 2019 年 12 月 31 日	1 年以内	1-5 年	5 年以上	不计息	合计
资产	-	-	-	-	-
银行存款	3,573,830.41	-	-	-	3,573,830.41
结算备付金	156,462.30	-	-	-	156,462.30
存出保证金	15,545.42	-	-	-	15,545.42
交易性金融资产	-	-	-	-34,580,216.67	34,580,216.67
应收证券清算款	-	-	-	1,451,727.43	1,451,727.43
应收利息	-	-	-	815.33	815.33
资产总计	3,745,838.13	-	-	-36,032,759.43	39,778,597.56
负债	-	-	-	-	-
应付证券清算款	-	-	-	1,515,225.40	1,515,225.40
应付赎回款	-	-	-	3,522.27	3,522.27
应付管理人报酬	-	-	-	47,205.25	47,205.25
应付托管费	-	-	-	7,867.55	7,867.55
应付交易费用	-	-	-	87,164.22	87,164.22
其他负债	-	-	-	90,000.13	90,000.13
负债总计	-	-	-	1,750,984.82	1,750,984.82
利率敏感度缺口	3,745,838.13	-	-	-34,281,774.61	38,027,612.74

注：表中所示为本基金资产及负债的账面价值，并按照合同约定的利率重新定价日或到期日孰早者予以分类。

6.4.13.4.1.2 利率风险的敏感性分析

于 2020 年 6 月 30 日，本基金未持有交易性债券投资，因此市场利率的变动对于本基金资产净值无重大影响(2019 年 12 月 31 日：同)。

6.4.13.4.2 外汇风险

外汇风险是指金融工具的公允价值或未来现金流量因外汇汇率变动而发生波动的风险。本基金的所有资产及负债以人民币计价，因此无重大外汇风险。

6.4.13.4.3 其他价格风险

其他价格风险是指基金所持金融工具的公允价值或未来现金流量因除市场利率和外汇汇率以外的市场价格因素变动而发生波动的风险。本基金主要投资于证券交易所上市或银行间同业市场交易的股票和债券，所面临的其他价格风险来源于单个证券发行主体自身经营情况或特殊事项的影响，也可能来源于证券市场整体波动的影响。

本基金的基金管理人在构建和管理投资组合的过程中，采用“自上而下”的策略，通过对宏观经济情况及政策的分析，结合证券市场运行情况，做出资产配置及组合构建的决定；通过对单个证券的定性分析及定量分析，选择符合基金合同约定范围的投资品种进行投资。本基金的基金管理人定期结合宏观及微观环境的变化，对投资策略、资产配置、投资组合进行修正，来主动应对可能发生的市场价格风险。

本基金通过投资组合的分散化降低其他价格风险。本基金投资组合中股票投资比例为基金总资产的 80%-95%，债券以及中国证监会允许基金投资的其他资产占基金资产的比例不高于 20%；权证投资比例不得超过基金资产净值的 3%；资产支持证券投资比例不得超过基金资产净值的 20%；每个交易日日终在扣除股指期货合约需缴纳的交易保证金后，现金或者到期日在一年以内的政府债券投资比例不低于基金资产净值的 5%。此外，本基金的基金管理人每日对本基金所持有的证券价格实施监控，定期运用多种定量方法对基金进行风险度量，及时可靠地对风险进行跟踪和控制。

6.4.13.4.3.1 其他价格风险敞口

金额单位：人民币元

项目	本期末 2020年6月30日		上年度末 2019年12月31日	
	公允价值	占基金 资产净 值比例 (%)	公允价值	占基金资 产净值比 例 (%)
交易性金融资产-股票投资	39,624,817.69	92.92	34,580,216.67	90.93
交易性金融资产-基金投资	-	-	-	-
交易性金融资产-债券投资	-	-	-	-
交易性金融资产-贵金属投资	-	-	-	-
衍生金融资产-权证投资	-	-	-	-

其他	-	-	-	-
合计	39,624,817.69	92.92	34,580,216.67	90.93

6.4.13.4.3.2 其他价格风险的敏感性分析

假设	除业绩比较基准(附注 6.4.1)以外的其他市场变量保持不变		
分析	相关风险变量的变动	对资产负债表日基金资产净值的影响金额(单位:人民币元)	
		本期末(2020年6月30日)	上年度末(2019年12月31日)
	1. 业绩比较基准(附注 6.4.1)上升 5%	2,496,822.50	2,108,764.22
2. 业绩比较基准(附注 6.4.1)下降 5%	-2,496,822.50	-2,108,764.22	

6.4.13.4.4 采用风险价值法管理风险

本基金未采用风险价值法管理风险。

6.4.14 有助于理解和分析会计报表需要说明的其他事项

(1) 公允价值

(a) 金融工具公允价值计量的方法

公允价值计量结果所属的层次,由对公允价值计量整体而言具有重要意义的输入值所属的最低层次决定:

第一层次:相同资产或负债在活跃市场上未经调整的报价。

第二层次:除第一层次输入值外相关资产或负债直接或间接可观察的输入值。

第三层次:相关资产或负债的不可观察输入值。

(b) 持续的以公允价值计量的金融工具

(i) 各层次金融工具公允价值

于 2020 年 6 月 30 日,本基金持有的以公允价值计量且其变动计入当期损益的金融资产中属于第一层次的余额为 39,602,880.19 元,属于第二层次的余额为 21,937.50 元,无属于第三层次的余额(2019 年 12 月 31 日:第一层次 34,050,830.99 元,第二层次 529,385.68 元,无属于第三层次的余额)。

(ii) 公允价值所属层次间的重大变动

本基金以导致各层次之间转换的事项发生日为确认各层次之间转换的时点。

对于证券交易所上市的股票和债券,若出现重大事项停牌、交易不活跃(包括涨跌停时的交易不活跃)、或属于非公开发行等情况,本基金不会于停牌日至交易恢复活跃日期间、交易不活跃期间及限售期间将相关股票和债券的公允价值列入第一层次;并根据估值调整中采用的不可观察输

入值对于公允价值的影响程度，确定相关股票和债券公允价值应属第二层次还是第三层次。

(iii) 第三层次公允价值余额和本期变动金额

无。

(c) 非持续的以公允价值计量的金融工具

于 2020 年 6 月 30 日，本基金未持有非持续的以公允价值计量的金融资产(2019 年 12 月 31 日：同)。

(d) 不以公允价值计量的金融工具

不以公允价值计量的金融资产和负债主要包括应收款项和其他金融负债，其账面价值与公允价值相差很小。

(2) 其他

除公允价值外，截至资产负债表日本基金无需要说明的其他重要事项。

§ 7 投资组合报告

7.1 期末基金资产组合情况

金额单位：人民币元

序号	项目	金额	占基金总资产的比例 (%)
1	权益投资	39,624,817.69	92.05
	其中：股票	39,624,817.69	92.05
2	基金投资	-	-
3	固定收益投资	-	-
	其中：债券	-	-
	资产支持证券	-	-
4	贵金属投资	-	-
5	金融衍生品投资	-	-
6	买入返售金融资产	-	-
	其中：买断式回购的买入返售金融资产	-	-
7	银行存款和结算备付金合计	3,069,596.28	7.13
8	其他各项资产	354,865.91	0.82
9	合计	43,049,279.88	100.00

7.2 期末按行业分类的股票投资组合

7.2.1 报告期末按行业分类的境内股票投资组合

金额单位：人民币元

代码	行业类别	公允价值 (元)	占基金资产净值比例 (%)
A	农、林、牧、渔业	680,600.00	1.60
B	采矿业	812,930.00	1.91
C	制造业	26,958,920.83	63.22
D	电力、热力、燃气及水生产和供应业	6,128.64	0.01
E	建筑业	-	-
F	批发和零售业	292,392.00	0.69
G	交通运输、仓储和邮政业	224,598.00	0.53
H	住宿和餐饮业	-	-
I	信息传输、软件和信息技术服务业	5,500,628.82	12.90
J	金融业	1,514,077.00	3.55
K	房地产业	267,518.00	0.63
L	租赁和商务服务业	-	-
M	科学研究和技术服务业	1,471,683.40	3.45
N	水利、环境和公共设施管理业	244,695.00	0.57
O	居民服务、修理和其他服务业	-	-
P	教育	-	-

Q	卫生和社会工作	1,417,006.00	3.32
R	文化、体育和娱乐业	233,640.00	0.55
S	综合	-	-
	合计	39,624,817.69	92.92

注：以上行业分类以 2020 年 6 月 30 日的中国证监会行业分类标准为依据。

7.2.2 报告期末按行业分类的港股通投资股票投资组合

本报告期末本基金未持有按行业分类的港股通投资股票。

7.3 期末按公允价值占基金资产净值比例大小排序的所有股票投资明细

金额单位：人民币元

序号	股票代码	股票名称	数量（股）	公允价值	占基金资产净值比例（%）
1	688111	金山办公	2,500	853,950.00	2.00
2	300760	迈瑞医疗	2,600	794,820.00	1.86
3	002555	三七互娱	16,200	758,160.00	1.78
4	000725	京东方 A	162,100	757,007.00	1.78
5	600030	中信证券	29,900	720,889.00	1.69
6	300558	贝达药业	5,100	713,898.00	1.67
7	603127	昭衍新药	6,680	702,268.40	1.65
8	002475	立讯精密	13,389	687,525.15	1.61
9	002714	牧原股份	8,300	680,600.00	1.60
10	002460	赣锋锂业	12,100	648,197.00	1.52
11	002410	广联达	8,800	613,360.00	1.44
12	000895	双汇发展	12,800	589,952.00	1.38
13	601899	紫金矿业	133,200	586,080.00	1.37
14	600036	招商银行	15,900	536,148.00	1.26
15	002241	歌尔股份	17,900	525,544.00	1.23
16	300347	泰格医药	4,900	499,212.00	1.17
17	300770	新媒股份	2,200	492,052.00	1.15
18	688058	宝兰德	3,400	482,732.00	1.13
19	600519	贵州茅台	300	438,864.00	1.03
20	000876	新希望	14,000	417,200.00	0.98
21	600031	三一重工	22,000	412,720.00	0.97
22	600438	通威股份	23,500	408,430.00	0.96
23	603737	三棵树	4,340	400,234.80	0.94
24	002666	德联集团	56,000	396,480.00	0.93
25	002810	山东赫达	11,600	391,616.00	0.92
26	300750	宁德时代	2,200	383,592.00	0.90

27	600276	恒瑞医药	4,100	378,430.00	0.89
28	600763	通策医疗	2,200	366,894.00	0.86
29	600570	恒生电子	3,340	359,718.00	0.84
30	603258	电魂网络	6,200	344,472.00	0.81
31	002616	长青集团	30,000	340,500.00	0.80
32	002821	凯莱英	1,400	340,200.00	0.80
33	603444	吉比特	600	329,406.00	0.77
34	688012	中微公司	1,500	328,965.00	0.77
35	002409	雅克科技	6,300	328,671.00	0.77
36	300274	阳光电源	22,000	316,580.00	0.74
37	002585	双星新材	50,000	314,500.00	0.74
38	002539	云图控股	45,300	312,570.00	0.73
39	002384	东山精密	10,000	299,500.00	0.70
40	601012	隆基股份	7,300	297,329.00	0.70
41	600597	光明乳业	20,000	297,200.00	0.70
42	002605	姚记科技	7,800	296,400.00	0.70
43	300759	康龙化成	3,000	295,200.00	0.69
44	600835	上海机电	17,300	292,889.00	0.69
45	603233	大参林	3,600	292,392.00	0.69
46	600486	扬农化工	3,500	288,750.00	0.68
47	300476	胜宏科技	12,000	288,600.00	0.68
48	002920	德赛西威	4,700	288,251.00	0.68
49	002324	普利特	19,200	288,192.00	0.68
50	603809	豪能股份	21,500	285,305.00	0.67
51	300244	迪安诊断	8,000	282,400.00	0.66
52	300360	炬华科技	29,000	281,880.00	0.66
53	002080	中材科技	18,000	279,000.00	0.65
54	300383	光环新网	10,700	278,949.00	0.65
55	002311	海大集团	5,800	276,022.00	0.65
56	300037	新宙邦	5,000	275,300.00	0.65
57	002507	涪陵榨菜	7,600	273,676.00	0.64
58	601138	工业富联	18,000	272,700.00	0.64
59	002179	中航光电	6,600	270,666.00	0.63
60	600132	重庆啤酒	3,700	270,100.00	0.63
61	002353	杰瑞股份	8,700	269,700.00	0.63
62	603185	上机数控	5,500	269,445.00	0.63
63	601137	博威合金	17,200	269,008.00	0.63
64	603882	金城医学	3,000	268,500.00	0.63
65	600048	保利地产	18,100	267,518.00	0.63

66	300438	鹏辉能源	15,300	266,985.00	0.63
67	600750	江中药业	21,000	265,440.00	0.62
68	603960	克来机电	9,500	265,240.00	0.62
69	603338	浙江鼎力	3,480	263,679.60	0.62
70	600406	国电南瑞	13,000	263,250.00	0.62
71	002690	美亚光电	5,000	263,000.00	0.62
72	002459	晶澳科技	14,000	262,920.00	0.62
73	002273	水晶光电	15,300	262,242.00	0.61
74	300695	兆丰股份	3,400	259,930.00	0.61
75	600867	通化东宝	14,900	259,707.00	0.61
76	002402	和而泰	16,000	259,360.00	0.61
77	603686	龙马环卫	10,640	259,296.80	0.61
78	603659	璞泰来	2,500	257,550.00	0.60
79	002661	克明面业	11,100	257,298.00	0.60
80	002602	世纪华通	16,800	257,208.00	0.60
81	601318	中国平安	3,600	257,040.00	0.60
82	603489	八方股份	1,800	253,782.00	0.60
83	300684	中石科技	7,300	253,310.00	0.59
84	300497	富祥药业	12,900	252,453.00	0.59
85	002398	垒知集团	23,600	249,452.00	0.58
86	603690	至纯科技	6,000	248,280.00	0.58
87	000100	TCL 科技	40,000	248,000.00	0.58
88	002601	龙蟠佰利	13,400	247,900.00	0.58
89	603596	伯特利	7,000	246,400.00	0.58
90	688466	金科环境	5,500	244,695.00	0.57
91	300763	锦浪科技	3,800	243,542.00	0.57
92	002258	利尔化学	13,600	242,488.00	0.57
93	300124	汇川技术	6,300	239,337.00	0.56
94	300715	凯伦股份	6,400	238,592.00	0.56
95	002444	巨星科技	20,000	237,600.00	0.56
96	300474	景嘉微	3,500	235,550.00	0.55
97	603605	珀莱雅	1,300	234,026.00	0.55
98	603466	风语筑	12,000	233,640.00	0.55
99	002851	麦格米特	9,000	233,280.00	0.55
100	002001	新 和 成	8,000	232,800.00	0.55
101	300699	光威复材	3,700	232,101.00	0.54
102	300073	当升科技	7,000	231,490.00	0.54
103	002812	恩捷股份	3,500	230,300.00	0.54
103	603613	国联股份	2,450	230,300.00	0.54

104	002734	利民股份	15,300	229,041.00	0.54
105	300041	回天新材	15,000	227,550.00	0.53
106	002439	启明星辰	5,400	227,178.00	0.53
107	002683	宏大爆破	6,500	226,850.00	0.53
108	603486	科沃斯	7,500	226,575.00	0.53
109	603018	中设集团	23,100	224,763.00	0.53
110	603236	移远通信	1,080	224,640.00	0.53
111	603056	德邦股份	16,600	224,598.00	0.53
112	000338	潍柴动力	16,300	223,636.00	0.52
113	603317	天味食品	4,000	222,320.00	0.52
114	000800	一汽解放	20,000	214,800.00	0.50
115	603799	华友钴业	5,500	213,730.00	0.50
116	000877	天山股份	14,000	211,400.00	0.50
117	600803	新奥股份	20,000	206,800.00	0.48
118	600418	江淮汽车	19,200	169,536.00	0.40
119	300842	帝科股份	349	14,211.28	0.03
120	603087	甘李药业	129	12,938.70	0.03
121	300839	博汇股份	402	9,410.82	0.02
122	300843	胜蓝股份	732	7,327.32	0.02
123	600956	新天绿能	1,216	6,128.64	0.01
124	300845	捷安高科	345	6,082.35	0.01
125	300840	酷特智能	794	4,716.36	0.01
126	300846	首都在线	1,131	3,811.47	0.01

7.4 报告期内股票投资组合的重大变动

7.4.1 累计买入金额超出期初基金资产净值 2%或前 20 名的股票明细

金额单位：人民币元

序号	股票代码	股票名称	本期累计买入金额	占期初基金资产净值比例 (%)
1	002460	赣锋锂业	2,649,488.00	6.97
2	300182	捷成股份	1,875,067.00	4.93
3	000063	中兴通讯	1,843,221.86	4.85
4	300598	诚迈科技	1,665,982.00	4.38
5	000725	京东方 A	1,571,155.00	4.13
6	000034	神州数码	1,536,880.90	4.04
7	002601	龙蟠佰利	1,535,334.00	4.04
8	300673	佩蒂股份	1,501,202.40	3.95
9	300258	精锻科技	1,454,115.00	3.82

10	300750	宁德时代	1,430,337.61	3.76
11	688058	宝兰德	1,421,362.86	3.74
12	603313	梦百合	1,419,626.00	3.73
13	688388	嘉元科技	1,400,867.97	3.68
14	300146	汤臣倍健	1,311,672.00	3.45
15	300659	中孚信息	1,298,244.00	3.41
16	600760	中航沈飞	1,296,821.00	3.41
17	300070	碧水源	1,281,209.18	3.37
18	002063	远光软件	1,226,014.46	3.22
19	600570	恒生电子	1,212,765.00	3.19
20	002035	华帝股份	1,202,103.00	3.16
21	300450	先导智能	1,168,116.00	3.07
22	603444	吉比特	1,124,638.00	2.96
23	603920	世运电路	1,116,067.00	2.93
24	600030	中信证券	1,063,853.00	2.80
25	688111	金山办公	1,056,686.47	2.78
26	002081	金螳螂	1,044,123.38	2.75
27	002624	完美世界	1,038,407.00	2.73
28	002555	三七互娱	1,008,633.00	2.65
29	603986	兆易创新	986,598.00	2.59
30	002683	宏大爆破	979,102.00	2.57
31	300770	新媒股份	937,955.00	2.47
32	600038	中直股份	868,533.00	2.28
33	002821	凯莱英	855,828.06	2.25
34	600764	中国海防	847,133.00	2.23
35	600519	贵州茅台	840,203.00	2.21
36	002605	姚记科技	826,198.00	2.17
37	002353	杰瑞股份	817,976.00	2.15
38	001914	招商积余	810,899.00	2.13
39	002236	大华股份	807,672.00	2.12
40	600496	精工钢构	800,763.00	2.11
41	300054	鼎龙股份	797,031.00	2.10
42	002475	立讯精密	790,174.00	2.08
43	000876	新希望	787,951.00	2.07
44	600036	招商银行	786,521.00	2.07
45	600271	航天信息	769,195.45	2.02

46	600763	通策医疗	763,237.00	2.01
----	--------	------	------------	------

注：上述买入金额为买入成交金额（成交单价乘以成交数量），不包括相关交易费用。

7.4.2 累计卖出金额超出期初基金资产净值 2%或前 20 名的股票明细

金额单位：人民币元

序号	股票代码	股票名称	本期累计卖出金额	占期初基金资产净值比例 (%)
1	002460	赣锋锂业	4,114,939.55	10.82
2	000063	中兴通讯	2,556,310.00	6.72
3	688111	金山办公	2,292,908.38	6.03
4	000651	格力电器	2,231,402.00	5.87
5	300598	诚迈科技	2,117,572.00	5.57
6	600760	中航沈飞	2,057,270.20	5.41
7	300033	同花顺	2,044,086.00	5.38
8	002601	龙鳞佰利	1,981,608.00	5.21
9	300750	宁德时代	1,934,889.00	5.09
10	300673	佩蒂股份	1,893,095.40	4.98
11	300182	捷成股份	1,759,353.00	4.63
12	688388	嘉元科技	1,661,804.84	4.37
13	300659	中孚信息	1,638,281.40	4.31
14	000725	京东方A	1,529,033.00	4.02
15	603313	梦百合	1,526,646.42	4.01
16	603429	集友股份	1,427,561.20	3.75
17	603986	兆易创新	1,414,661.26	3.72
18	300146	汤臣倍健	1,367,510.00	3.60
19	601966	玲珑轮胎	1,332,717.00	3.50
20	000034	神州数码	1,324,334.00	3.48
21	600036	招商银行	1,314,127.00	3.46
22	600038	中直股份	1,283,065.00	3.37
23	300258	精锻科技	1,282,791.00	3.37
24	600048	保利地产	1,210,657.00	3.18
25	000002	万科A	1,201,657.00	3.16
26	002035	华帝股份	1,183,783.00	3.11
27	002821	凯莱英	1,175,940.00	3.09
28	300070	碧水源	1,125,390.00	2.96
29	002191	劲嘉股份	1,122,365.00	2.95
30	002063	远光软件	1,108,577.26	2.92
31	300450	先导智能	1,089,853.00	2.87

32	000100	TCL 科技	1,088,018.00	2.86
33	300772	运达股份	1,032,674.00	2.72
34	002777	久远银海	1,031,576.00	2.71
35	000001	平安银行	1,031,458.00	2.71
36	002683	宏大爆破	1,028,320.00	2.70
37	603920	世运电路	1,014,327.00	2.67
38	002081	金螳螂	1,011,828.00	2.66
39	603208	江山欧派	1,009,872.00	2.66
40	600570	恒生电子	1,008,218.00	2.65
41	002624	完美世界	1,007,501.25	2.65
42	601238	广汽集团	1,006,510.00	2.65
43	600276	恒瑞医药	976,352.52	2.57
44	600030	中信证券	972,139.00	2.56
45	688058	宝兰德	929,890.01	2.45
46	000876	新希望	914,412.00	2.40
47	688023	安恒信息	909,139.94	2.39
48	600887	伊利股份	899,801.00	2.37
49	601318	中国平安	897,561.00	2.36
50	600585	海螺水泥	879,850.00	2.31
51	603444	吉比特	853,461.00	2.24
52	002714	牧原股份	843,299.00	2.22
53	601066	中信建投	801,311.00	2.11
54	600600	青岛啤酒	793,570.00	2.09
55	600496	精工钢构	789,325.00	2.08
56	001914	招商积余	780,393.00	2.05
57	600764	中国海防	772,492.00	2.03
58	002901	大博医疗	767,457.00	2.02
59	600519	贵州茅台	765,456.00	2.01

注：上述卖出金额为卖出成交金额（成交单价乘以成交数量），不包括相关交易费用。

7.4.3 买入股票的成本总额及卖出股票的收入总额

单位：人民币元

买入股票成本（成交）总额	150,837,682.52
卖出股票收入（成交）总额	151,487,493.97

注：上述买入股票成本总额和卖出股票收入总额均为买卖成交金额（成交单价乘以成交数量），不包括相关交易费用。

7.5 期末按债券品种分类的债券投资组合

本基金本报告期末未持有债券。

7.6 期末按公允价值占基金资产净值比例大小排序的前五名债券投资明细

本基金本报告期末未持有债券。

7.7 期末按公允价值占基金资产净值比例大小排序的所有资产支持证券投资明细

本基金本报告期末未持有资产支持证券。

7.8 报告期末按公允价值占基金资产净值比例大小排序的前五名贵金属投资明细

本基金本报告期末未持有贵金属。

7.9 期末按公允价值占基金资产净值比例大小排序的前五名权证投资明细

本基金本报告期末未持有权证。

7.10 报告期末本基金投资的股指期货交易情况说明

7.10.1 报告期末本基金投资的股指期货持仓和损益明细

- (1) 本基金本报告期末未持有股指期货。
- (2) 本基金本报告期内未进行股指期货交易。

7.10.2 本基金投资股指期货的投资政策

本基金的衍生品投资将严格遵守证监会及相关法律法规的约束，合理利用股指期货、权证等衍生工具，利用数量方法发掘可能的套利机会。投资原则为有利于基金资产增值，控制下跌风险，实现保值和锁定收益。

7.11 报告期末本基金投资的国债期货交易情况说明

7.11.1 本期国债期货投资政策

本基金投资范围未包括国债期货，无相关投资政策。

7.11.2 报告期末本基金投资的国债期货持仓和损益明细

- (1) 本基金本报告期末未持有国债期货。
- (2) 本基金本报告期内未进行国债期货交易。

7.11.3 本期国债期货投资评价

本基金本报告期内未参与国债期货投资，无相关投资评价。

7.12 投资组合报告附注

7.12.1 本基金投资的前十名证券的发行主体本期受到调查以及处罚的情况的说明

本基金投资的前十名证券的发行主体本期未出现被监管部门立案调查，或在报告编制日前一

年内受到公开谴责、处罚的情形。龙麟佰利（002601）因与关联方焦作市维纳科技有限公司及四川龙麟集团有限责任公司子公司发生关联交易 1.18 亿元，占公司 2018 年末经审计净资产的 0.95%，未及时披露上述关联交易，收到中小板监管函。

7.12.2 基金投资的前十名股票超出基金合同规定的备选股票库情况的说明

本基金投资的前十名股票未超出基金合同规定的备选股票库。

7.12.3 期末其他各项资产构成

单位：人民币元

序号	名称	金额
1	存出保证金	15,025.10
2	应收证券清算款	338,778.92
3	应收股利	-
4	应收利息	612.55
5	应收申购款	449.34
6	其他应收款	-
7	待摊费用	-
8	其他	-
9	合计	354,865.91

7.12.4 期末持有的处于转股期的可转换债券明细

本基金本报告期末未持有处于转股期的可转换债券。

7.12.5 期末前十名股票中存在流通受限情况的说明

本基金本报告期末前十名股票不存在流通受限的情况。

7.12.6 投资组合报告附注的其他文字描述部分

由于计算中四舍五入的原因，本报告分项之和与合计项之间可能存在尾差。

§ 8 基金份额持有人信息

8.1 期末基金份额持有人户数及持有人结构

份额单位：份

持有人户数 (户)	户均持有的 基金份额	持有人结构			
		机构投资者		个人投资者	
		持有份额	占总份 额比例	持有份额	占总份 额比例
222	155,582.72	33,960,772.77	98.32%	578,591.33	1.68%

8.2 期末基金管理人的从业人员持有本基金的情况

项目	持有份额总数（份）	占基金总份额比例
基金管理人所有从业人员持有本基金	48,992.99	0.14%

8.3 期末基金管理人的从业人员持有本开放式基金份额总量区间的情况

项目	持有基金份额总量的数量区间（万份）
本公司高级管理人员、基金投资和研究部门负责人持有本开放式基金	0~10
本基金基金经理持有本开放式基金	0~10

§ 9 开放式基金份额变动

单位：份

基金合同生效日（2017年6月28日）基金份额总额	325,491,545.48
本报告期期初基金份额总额	34,941,822.01
本报告期基金总申购份额	463,892.97
减：本报告期基金总赎回份额	866,350.88
本报告期基金拆分变动份额（份额减少以“-”填列）	-
本报告期期末基金份额总额	34,539,364.10

注：总申购份额含转换入份额，总赎回份额含转换出份额。

§ 10 重大事件揭示

10.1 基金份额持有人大会决议

报告期内无基金份额持有人大会决议。

10.2 基金管理人、基金托管人的专门基金托管部门的重大人事变动

本报告期基金管理人、基金托管人的专门基金托管部门无重大人事变动。

10.3 涉及基金管理人、基金财产、基金托管业务的诉讼

本报告期内，无涉及基金管理人、基金财产、基金托管业务的诉讼。

10.4 基金投资策略的改变

本报告期基金投资策略未发生改变。

10.5 为基金进行审计的会计师事务所情况

本基金本报告期应支付给普华永道中天会计师事务所（特殊普通合伙）的报酬为人民币 19,890.78 元。

10.6 管理人、托管人及其高级管理人员受稽查或处罚等情况

本报告期内，中国证券监督管理委员会（下称“中国证监会”）北京监管局于 2020 年 5 月 4 日对本基金管理人下发的《关于对北信瑞丰基金管理有限公司采取责令改正行政监管措施的决定》（行政监管措施决定书[2020]70 号）。本基金管理人已根据法律法规、行政法规和中国证监会的要求落实整改。

本报告期内，中国证券监督管理委员会（下称“中国证监会”）北京监管局于 2020 年 5 月 20 日对本基金高级管理人下发的《关于对朱彦采取出具警示函行政监管措施的决定》（[2020]85 号）本基金高级管理人已根据法律法规、行政法规和中国证监会的要求落实整改。

本报告期内，本基金托管人涉及托管业务的部门及其高级管理人员在本报告期内无受稽查或处罚等情况。

10.7 基金租用证券公司交易单元的有关情况

10.7.1 基金租用证券公司交易单元进行股票投资及佣金支付情况

金额单位：人民币元

券商名称	交易单元数量	股票交易		应支付该券商的佣金		备注
		成交金额	占当期股票成交总额的比例	佣金	占当期佣金总量的比例	
华融证券	2	123,166,259.88	40.80%	114,704.81	44.56%	-
银河证券	2	60,216,151.15	19.95%	56,079.15	21.79%	-
兴业证券	1	57,895,888.45	19.18%	42,339.48	16.45%	-
中信建投	1	48,515,484.54	16.07%	35,479.20	13.78%	新增

海通证券	1	12,055,641.26	3.99%	8,816.30	3.42%	-
东北证券	2	-	-	-	-	-

注：①为了贯彻中国证监会的有关规定，我公司制定了选择券商的标准，即：

i 经营行为规范，在近一年内无重大违规行为。

ii 公司财务状况良好。

iii 有良好的内控制度，在业内有良好的声誉。

iv 有较强的研究能力，能及时、全面、定期提供质量较高的宏观、行业、公司和证券市场研究报告，并能根据基金投资的特殊要求，提供专门的研究报告。

v 建立了广泛的信息网络，能及时提供准确的信息资讯和服务。

②券商专用交易单元选择程序：

i 对交易单元候选券商的研究服务进行评估

本基金管理人组织相关人员依据交易单元选择标准对交易单元候选券商的服务质量和研究实力进行评估，确定选用交易单元的券商。

ii 协议签署及通知托管人

本基金管理人与被选择的券商签订交易单元租用协议，并通知基金托管人。

③本报告期内，本基金新增中信建投 1 个交易单元。本基金与托管在同一托管行的公司其他基金共用交易单元。

10.7.2 基金租用证券公司交易单元进行其他证券投资的情况

金额单位：人民币元

券商名称	债券交易		债券回购交易		权证交易	
	成交金额	占当期债券成交总额的比例	成交金额	占当期债券回购成交总额的比例	成交金额	占当期权证成交总额的比例
华融证券	-	-	-	-	-	-
银河证券	-	-	-	-	-	-
兴业证券	-	-	-	-	-	-
中信建投	-	-	-	-	-	-
海通证券	-	-	-	-	-	-
东北证券	-	-	-	-	-	-

注：①为了贯彻中国证监会的有关规定，我公司制定了选择券商的标准，即：

i 经营行为规范，在近一年内无重大违规行为。

ii 公司财务状况良好。

iii有良好的内控制度，在业内有良好的声誉。

iv有较强的研究能力，能及时、全面、定期提供质量较高的宏观、行业、公司和证券市场研究报告，并能根据基金投资的特殊要求，提供专门的研究报告。

v建立了广泛的信息网络，能及时提供准确的信息资讯和服务。

②券商专用交易单元选择程序：

i 对交易单元候选券商的研究服务进行评估

本基金管理人组织相关人员依据交易单元选择标准对交易单元候选券商的服务质量和研究实力进行评估，确定选用交易单元的券商。

ii 协议签署及通知托管人

本基金管理人与被选择的券商签订交易单元租用协议，并通知基金托管人。

③本报告期内，本基金新增中信建投 1 个交易单元。本基金与托管在同一托管行的公司其他基金共用交易单元。

10.8 其他重大事件

序号	公告事项	法定披露方式	法定披露日期
1	北信瑞丰基金管理有限公司旗下全部基金 2019 年第 4 季度报告提示性公告	中国证券报、指定网站	2020 年 1 月 18 日
2	北信瑞丰研究精选股票型证券投资基金 2019 年第 4 季度报告	指定网站	2020 年 1 月 18 日
3	关于北信瑞丰基金管理有限公司旗下基金开放日及开放时间的提示性公告	中国证券报、指定网站	2020 年 1 月 31 日
4	北信瑞丰研究精选股票型证券投资基金 2019 年年度报告摘要	指定网站	2020 年 3 月 27 日
5	北信瑞丰研究精选股票型证券投资基金 2020 年年度报告	指定网站	2020 年 3 月 27 日
6	北信瑞丰基金管理有限公司旗下全部基金 2019 年年度报告提示性公告	中国证券报、指定网站	2020 年 3 月 27 日
7	北信瑞丰研究精选股票型证券投资基金 2020 年第 1 季度报告	指定网站	2020 年 4 月 22 日
8	北信瑞丰基金管理有限公司旗下全部基金 2020 年第 1 季度报告提示性公告	中国证券报、指定网站	2020 年 4 月 22 日
9	关于北信瑞丰基金管理有限公司旗下证券投资基金修改基金合同的公告	中国证券报、指定网站	2020 年 5 月 26 日

10	北信瑞丰基金管理有限公司北信瑞丰研究精选股票型证券投资基金基金合同	指定网站	2020 年 5 月 26 日
11	北信瑞丰基金管理有限公司北信瑞丰研究精选股票型证券投资基金托管协议	指定网站	2020 年 5 月 26 日
12	北信瑞丰基金管理有限公司关于调整基金经理的公告(北信瑞丰研究精选)	证券时报、指定网站	2020 年 6 月 3 日
13	北信瑞丰基金管理有限公司关于旗下基金持有的债券估值调整的提示性公告	中国证券报、指定网站	2020 年 6 月 23 日

§ 11 影响投资者决策的其他重要信息

11.1 报告期内单一投资者持有基金份额比例达到或超过 20%的情况

投资者类别	报告期内持有基金份额变化情况					报告期末持有基金情况	
	序号	持有基金份额比例达到或者超过 20%的时间区间	期初份额	申购份额	赎回份额	持有份额	份额占比
机构	1	20200101-20200630	23,906,474.13	-	-	23,906,474.13	69.22%
	2	20200101-20200630	10,054,298.64	-	-	10,054,298.64	29.11%
个人	-	-	-	-	-	-	-
产品特有风险							
无							

注：1、管理人按照基金合同独立进行投资决策，不存在通过投资顾问或其他方式让渡投资决策权的情况；

2、管理人已制定投资者集中度管理制度，根据该制度管理人将不再接受份额占比已经达到或超过 50%的单一投资者的新增申购；管理人将严格按照相关法规及基金合同审慎确认大额申购与大额赎回，加强流动性管理；

3、因本基金存在单一投资者持有基金份额比例较为集中（超过 20%）的情况，持有基金份额比例集中的投资者（超过 20%）申请全部或大比例赎回时，会给基金资产变现带来压力，进而造成基金净值下跌压力。因此，提醒投资者本产品存在单一投资者持有基金份额比较集中（超过 20%）而特有的流动性风险。但在巨额赎回情况下管理人将采取相应赎回限制等措施，以保障中小投资者合法权益。

11.2 影响投资者决策的其他重要信息

无影响投资者决策的其他重要信息披露。

§ 12 备查文件目录

12.1 备查文件目录

- 1、中国证监会批准设立北信瑞丰研究精选股票型证券投资基金的文件。
- 2、北信瑞丰研究精选股票型证券投资基金基金合同。
- 3、北信瑞丰研究精选股票型证券投资基金托管协议。
- 4、中国证监会批准设立北信瑞丰基金管理有限公司的文件。
- 5、报告期内在选定报刊上披露的各项公告。

12.2 存放地点

北京市海淀区西三环北路 100 号光耀东方中心 A 座 6 层、25 层

12.3 查阅方式

投资者可以在开放时间内至基金管理人或基金托管人住所免费查阅，也可登陆基金管理人网站 www.bxrfund.com 查阅。

北信瑞丰基金管理有限公司

2020 年 8 月 29 日