

方正富邦天璇灵活配置混合型证券
投资基金
2020 年中期报告

2020 年 6 月 30 日

基金管理人：方正富邦基金管理有限公司

基金托管人：中国工商银行股份有限公司

送出日期：2020 年 8 月 29 日

§ 1 重要提示及目录

1.1 重要提示

基金管理人的董事会、董事保证本报告所载资料不存在虚假记载、误导性陈述或重大遗漏，并对其内容的真实性、准确性和完整性承担个别及连带的法律责任。本中期报告已经三分之二以上独立董事签字同意，并由董事长签发。

基金托管人中国工商银行股份有限公司根据本基金合同规定，于 2020 年 8 月 28 日复核了本报告中的财务指标、净值表现、利润分配情况、财务会计报告、投资组合报告等内容，保证复核内容不存在虚假记载、误导性陈述或者重大遗漏。

基金管理人承诺以诚实信用、勤勉尽责的原则管理和运用基金资产，但不保证基金一定盈利。

基金的过往业绩并不代表其未来表现。投资有风险，投资者在作出投资决策前应仔细阅读本基金的招募说明书及其更新。

本报告中财务资料未经审计。

本报告期自 2020 年 1 月 20 日起至 2020 年 6 月 30 日止。

1.2 目录

§1 重要提示及目录	2
1.1 重要提示.....	2
1.2 目录.....	3
§2 基金简介	6
2.1 基金基本情况.....	6
2.2 基金产品说明.....	6
2.3 基金管理人和基金托管人.....	6
2.4 信息披露方式.....	7
2.5 其他相关资料.....	7
§3 主要财务指标和基金净值表现	8
3.1 主要会计数据和财务指标.....	8
3.2 基金净值表现.....	8
3.3 其他指标.....	10
§4 管理人报告	11
4.1 基金管理人及基金经理情况.....	11
4.2 管理人对报告期内本基金运作合规守信情况的说明.....	13
4.3 管理人对报告期内公平交易情况的专项说明.....	14
4.4 管理人对报告期内基金的投资策略和业绩表现的说明.....	14
4.5 管理人对宏观经济、证券市场及行业走势的简要展望.....	14
4.6 管理人对报告期内基金估值程序等事项的说明.....	15
4.7 管理人对报告期内基金利润分配情况的说明.....	15
4.8 报告期内管理人对本基金持有人数或基金资产净值预警情形的说明.....	15
§5 托管人报告	16
5.1 报告期内本基金托管人合规守信情况声明.....	16
5.2 托管人对报告期内本基金投资运作合规守信、净值计算、利润分配等情况的说明.....	16
5.3 托管人对本中期报告中财务信息等内容的真实、准确和完整发表意见.....	16
§6 半年度财务会计报告（未经审计）	17
6.1 资产负债表.....	17
6.2 利润表.....	18

6.3 所有者权益（基金净值）变动表.....	19
6.4 报表附注.....	20
§7 投资组合报告.....	43
7.1 期末基金资产组合情况.....	43
7.2 期末按行业分类的股票投资组合.....	43
7.3 期末按公允价值占基金资产净值比例大小排序的所有股票投资明细.....	44
7.4 报告期内股票投资组合的重大变动.....	45
7.5 期末按债券品种分类的债券投资组合.....	47
7.6 期末按公允价值占基金资产净值比例大小排序的前五名债券投资明细.....	47
7.7 期末按公允价值占基金资产净值比例大小排序的所有资产支持证券投资明细.....	47
7.8 报告期末按公允价值占基金资产净值比例大小排序的前五名贵金属投资明细.....	47
7.9 期末按公允价值占基金资产净值比例大小排序的前五名权证投资明细.....	47
7.10 报告期末本基金投资的股指期货交易情况说明.....	47
7.11 报告期末本基金投资的国债期货交易情况说明.....	47
7.12 投资组合报告附注.....	48
§8 基金份额持有人信息.....	49
8.1 期末基金份额持有人户数及持有人结构.....	49
8.2 期末基金管理人的从业人员持有本基金的情况.....	49
8.3 期末基金管理人的从业人员持有本开放式基金份额总量区间的情况.....	49
§9 开放式基金份额变动.....	50
§10 重大事件揭示.....	51
10.1 基金份额持有人大会决议.....	51
10.2 基金管理人、基金托管人的专门基金托管部门的重大人事变动.....	51
10.3 涉及基金管理人、基金财产、基金托管业务的诉讼.....	51
10.4 基金投资策略的改变.....	51
10.5 为基金进行审计的会计师事务所情况.....	51
10.6 管理人、托管人及其高级管理人员受稽查或处罚等情况.....	51
10.7 基金租用证券公司交易单元的有关情况.....	51
10.8 其他重大事件.....	52
§11 影响投资者决策的其他重要信息.....	54

11.1 报告期内单一投资者持有基金份额比例达到或超过 20%的情况	54
§12 备查文件目录.....	55
12.1 备查文件目录.....	55
12.2 存放地点.....	55
12.3 查阅方式.....	55

§ 2 基金简介

2.1 基金基本情况

基金名称	方正富邦天璇灵活配置混合型证券投资基金	
基金简称	方正富邦天璇混合	
基金主代码	008306	
基金运作方式	契约型开放式	
基金合同生效日	2020 年 1 月 20 日	
基金管理人	方正富邦基金管理有限公司	
基金托管人	中国工商银行股份有限公司	
报告期末基金份额总额	90,562,487.73 份	
基金合同存续期	不定期	
下属分级基金的基金简称:	方正富邦天璇混合 A	方正富邦天璇混合 C
下属分级基金的交易代码:	008306	008307
报告期末下属分级基金的份额总额	90,078,051.22 份	484,436.51 份

2.2 基金产品说明

投资目标	本基金秉承精选个股和长期价值投资理念，力争为投资者创造长期稳定的投资回报。
投资策略	本基金主要通过采取资产配置策略、股票投资策略、债券投资策略、资产支持证券投资策略、股指期货投资策略、国债期货投资策略等投资策略以实现投资目标。
业绩比较基准	沪深 300 指数收益率×50%+中债综合指数收益率×45%+恒生指数收益率×5%
风险收益特征	本基金为混合型基金，预期风险和预期收益高于债券型基金和货币市场基金，但低于股票型基金。本基金将投资港股通标的股票，将面临港股通机制下因投资环境、投资标的、市场制度以及交易规则等差异带来的特有风险。

2.3 基金管理人和基金托管人

项目	基金管理人	基金托管人
名称	方正富邦基金管理有限公司	中国工商银行股份有限公司
信息披露负责人	姓名	蒋金强
	联系电话	010-57303988
	电子邮箱	jiangjq@founderff.com
客户服务电话	400-818-0990	95588
传真	010-57303718	010-66105798
注册地址	北京市西城区车公庄大街 12 号东侧 8 层	北京市西城区复兴门内大街 55 号
办公地址	北京市西城区车公庄大街 12 号东侧 8 层	北京市西城区复兴门内大街 55 号
邮政编码	100037	100140
法定代表人	何亚刚	陈四清

2.4 信息披露方式

本基金选定的信息披露报纸名称	《上海证券报》
登载基金中期报告正文的管理人互联网网址	www.founderff.com
基金中期报告备置地点	基金管理人和基金托管人的办公地址

2.5 其他相关资料

项目	名称	办公地址
注册登记机构	方正富邦基金管理有限公司	北京市西城区车公庄大街12号东侧8层
会计师事务所	德勤华永会计师事务所(特殊普通合伙)	上海市黄浦区延安东路222号30楼

§ 3 主要财务指标和基金净值表现

3.1 主要会计数据和财务指标

金额单位：人民币元

基金级别	方正富邦天璇混合 A	方正富邦天璇混合 C
3.1.1 期间数据和指标	报告期(2020年1月20日 - 2020年6月30日)	报告期(2020年1月20日 - 2020年6月30日)
本期已实现收益	-7,767,597.91	68,322.93
本期利润	-3,886,925.41	-1,891,128.27
加权平均基金份额本期利润	-0.0420	-0.1120
本期加权平均净值利润率	-4.40%	-11.33%
本期基金份额净值增长率	-3.59%	-3.87%
3.1.2 期末数据和指标	报告期末(2020年6月30日)	
期末可供分配利润	-7,758,104.86	-42,972.84
期末可供分配基金份额利润	-0.0861	-0.0887
期末基金资产净值	86,840,396.45	465,693.21
期末基金份额净值	0.9641	0.9613
3.1.3 累计期末指标	报告期末(2020年6月30日)	
基金份额累计净值增长率	-3.59%	-3.87%

注：1、本期已实现收益指基金本期利息收入、投资收益、其他收入（不含公允价值变动收益）扣除相关费用后的余额，本期利润为本期已实现收益加上本期公允价值变动收益。

2、所述基金业绩指标不包括持有人认购或交易基金的各项费用，计入费用后实际收益水平要低于所列数字。

3.2 基金净值表现

3.2.1 基金份额净值增长率及其与同期业绩比较基准收益率的比较

方正富邦天璇混合 A

阶段	份额净值增长率①	份额净值增长率标准差②	业绩比较基准收益率③	业绩比较基准收益率标准差④	①-③	②-④
过去一个月	1.96%	0.83%	3.68%	0.50%	-1.72%	0.33%
过去三个月	4.88%	0.81%	6.05%	0.51%	-1.17%	0.30%
自基金合同生效起至今	-3.59%	1.12%	-0.10%	0.85%	-3.49%	0.27%

方正富邦天璇混合 C

阶段	份额净值增	份额净值	业绩比较	业绩比较基准	①-③	②-④
----	-------	------	------	--------	-----	-----

	长率①	增长率标准差②	基准收益率③	收益率标准差④		
过去一个月	1.94%	0.83%	3.68%	0.50%	-1.74%	0.33%
过去三个月	4.83%	0.81%	6.05%	0.51%	-1.22%	0.30%
自基金合同生效起至今	-3.87%	1.12%	-0.10%	0.85%	-3.77%	0.27%

注：方正富邦天璇灵活配置混合型证券投资基金业绩比较基准为：沪深 300 指数收益率 x50%+中债综合指数收益率 x45%+恒生指数收益率 x5%。

3.2.2 自基金合同生效以来基金份额累计净值增长率变动及其与同期业绩比较基准收益率变动的比较

方正富邦天璇混合A基金份额累计净值增长率与同期业绩比较基准收益率的历史走势对比图

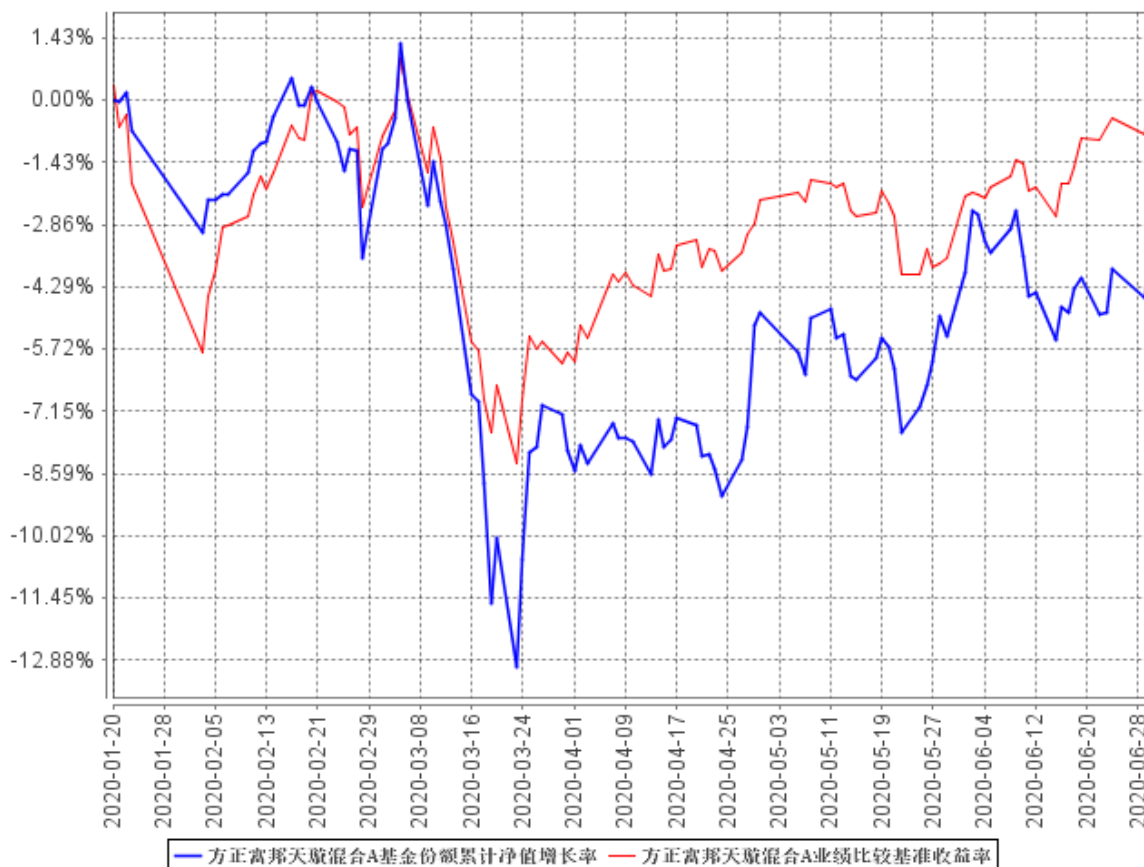

方正富邦天璇混合C基金份额累计净值增长率与同期业绩比较基准收益率的历史走势对比图

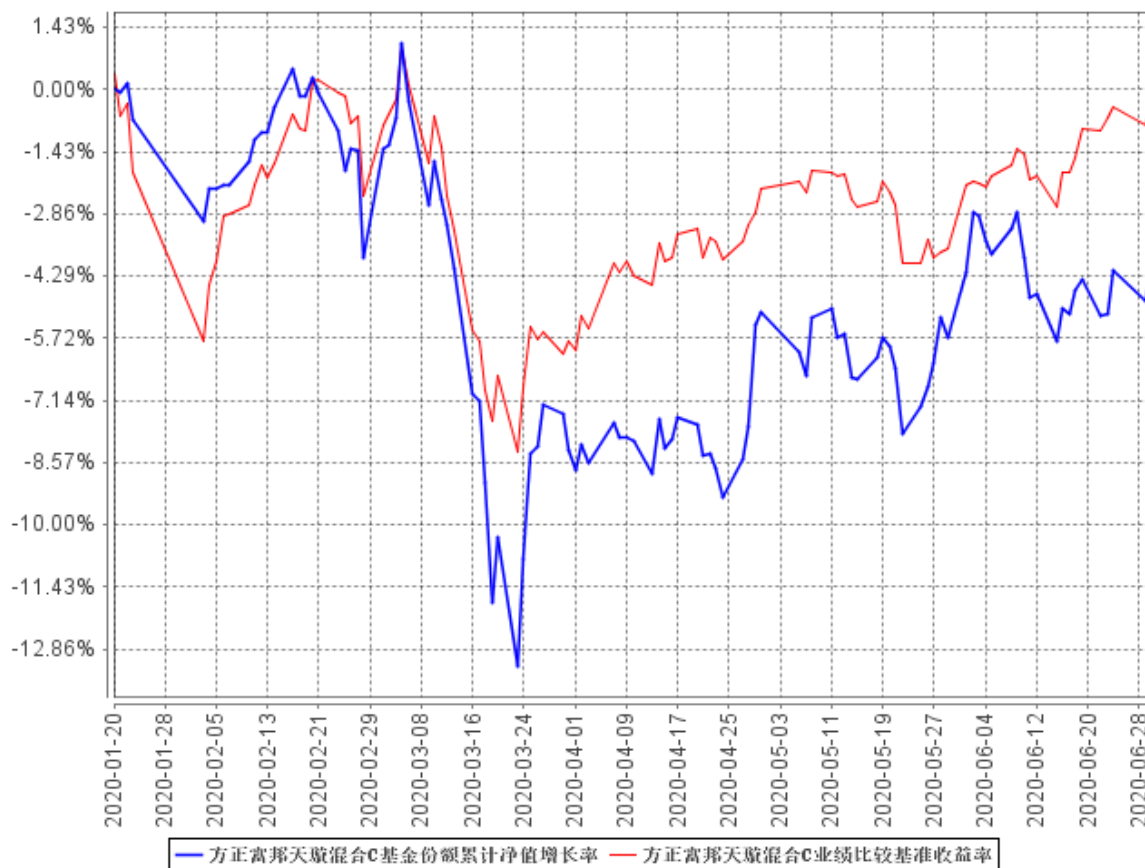

3.3 其他指标

无。

§ 4 管理人报告

4.1 基金管理人及基金经理情况

4.1.1 基金管理人及其管理基金的经验

本基金管理人为方正富邦基金管理有限公司。方正富邦基金管理有限公司（以下简称“本公司”）经中国证券监督管理委员会批准（证监许可【2011】1038号）于2011年7月8日成立。本公司注册资本6.6亿元人民币。本公司股东为方正证券股份有限公司，持有股份比例66.7%；富邦证券投资信托股份有限公司，持有股份比例33.3%。

截止2020年6月30日，本公司管理24只证券投资基金：方正富邦创新动力混合型证券投资基金、方正富邦红利精选混合型证券投资基金、方正富邦货币市场基金、方正富邦金小宝货币市场证券投资基金、方正富邦中证保险主题指数分级证券投资基金、方正富邦深证100交易型开放式指数证券投资基金、方正富邦深证100交易型开放式指数证券投资基金联接基金、方正富邦丰利债券型证券投资基金、方正富邦富利纯债债券型发起式证券投资基金、方正富邦中证500交易型开放式指数证券投资基金、方正富邦中证500交易型开放式指数证券投资基金联接基金、方正富邦睿利纯债债券型证券投资基金、方正富邦惠利纯债债券型证券投资基金、方正富邦天鑫灵活配置混合型证券投资基金、方正富邦天睿灵活配置混合型证券投资基金、方正富邦天恒灵活配置混合型证券投资基金、方正富邦沪深300交易型开放式指数证券投资基金、方正富邦恒生沪深港通大湾区综合指数证券投资基金（LOF）、方正富邦添利纯债债券型证券投资基金、方正富邦信泓灵活配置混合型证券投资基金、方正富邦中证主要消费红利指数增强型证券投资基金（LOF）、方正富邦天璇灵活配置混合型证券投资基金、方正富邦科技创新混合型证券投资基金、方正富邦恒利纯债债券型证券投资基金。同时管理12个特定客户资产投资组合。

4.1.2 基金经理（或基金经理小组）及基金经理助理简介

姓名	职务	任本基金的基金经理（助理）期限		证券从业年限	说明
		任职日期	离任日期		
吴昊	指数投资部总经理兼本基金基金经理	2020年1月20日	-	5年	本科毕业于北京邮电大学，研究生毕业于北京邮电大学，2014年9月至2018年4月于华夏基金管理有限公司数量投资部任副总裁；2018年4月至2019年6月于方正富邦基金管理有限公司指数投资部任部门副总经理（主持工作）。2019年6月至报

				<p>告期末于方正富邦基金管理有限公司指数投资部任部门总经理。2018 年 6 月至报告期末，任方正富邦中证保险主题指数分级证券投资基金的基金经理，2018 年 11 月至报告期末，任方正富邦深证 100 交易型开放式指数证券投资基金的基金经理，2018 年 11 月至报告期末，任方正富邦中证 500 交易型开放式指数证券投资基金的基金经理，2019 年 1 月至报告期末，任方正富邦深证 100 交易型开放式指数证券投资基金联接基金的基金经理，2019 年 3 月至报告期末，任方正富邦中证 500 交易型开放式指数证券投资基金联接基金的基金经理，2019 年 5 月至报告期末，任方正富邦红利精选混合型证券投资基金的基金经理。2019 年 9 月至报告期末，任方正富邦天鑫灵活配置混合型证券投资基金的基金经理。2019 年 9 月至报告期末，任方正富邦天睿灵活配置混合型证券投资基金的基金经理。2019 年 9 月至报告期末，任方正富邦天恒灵活配置混合型证券投资基金的基金经理。2019 年 9 月至报告期末，任方正富邦沪深 300 交易型开放式指数证券投资基金的基金经理。2019 年 9 月至报告期末，任方正富邦恒生沪深港通大湾区综合指数证券投资基金（LOF）的基金经理。2019 年 11 月至报告期末，任方正富邦中</p>
--	--	--	--	--

					证主要消费红利指数增强型证券投资基金（LOF）的基金经理。2020 年 1 月至报告期末，任方正富邦天璇灵活配置混合型证券投资基金的基金经理。
闻晨雨	本基金基金经理	2020 年 2 月 13 日	-	4 年	硕士毕业于美国雪城大学金融学专业，2015 年 12 月，加入方正富邦基金管理有限公司，2015 年 12 月至 2019 年 3 月在研究部任研究员，2019 年 3 月至 2019 年 4 月在专户投资部任拟任投资经理，2019 年 4 月至 2019 年 9 月在专户投资部任投资经理，2019 年 9 月至 2019 年 11 月在权益投资部任拟任基金经理。2019 年 11 月至报告期末，任方正富邦信泓灵活配置混合型证券投资基金基金经理。2020 年 2 月至报告期末，任方正富邦天璇灵活配置混合型证券投资基金基金经理。

注：1. “任职日期”和“离任日期”分别指公司决定确定的聘任日期和解聘日期。

2. 证券从业的含义遵从行业协会《证券业从业人员资格管理办法》的相关规定。

3. 本基金的基金经理均未兼任私募资产管理计划的投资经理。

4.1.3 期末兼任私募资产管理计划投资经理的基金经理同时管理的产品情况

本报告期内无此情况。

4.2 管理人对报告期内本基金运作合规守信情况的说明

报告期内，本基金管理人严格遵守《证券法》、《证券投资基金法》及其各项配套法规、《方正富邦天璇灵活配置混合型证券投资基金基金合同》和其他相关法律法规的规定，本着诚实信用、勤勉尽责、安全高效的原则管理和运用基金资产，在严格控制风险的基础上，为基金份额持有人谋求最大利益。本基金运作管理符合有关法律法规和基金合同的规定和约定，无损害基金份额持有人利益的行为。

4.3 管理人对报告期内公平交易情况的专项说明

4.3.1 公平交易制度的执行情况

报告期内，本基金管理人严格执行了《证券投资基金管理公司公平交易制度指导意见》和《方正富邦基金管理有限公司公平交易制度》的规定，通过系统和人工等方式在各业务环节严格控制交易公平执行，公平对待旗下管理的所有投资组合。

在投资决策内部控制方面，本基金管理人建立了统一的投资研究管理平台和全公司适用的投资对象备选库和交易对象备选库，确保各投资组合在获取研究信息、投资建议及实施投资决策方面享有平等的机会。健全投资授权制度，明确各投资决策主体的职责和权限划分，投资组合经理在授权范围内自主决策。建立投资组合投资信息的管理及保密制度，通过岗位设置、制度约束、技术手段相结合的方式，使不同投资组合经理之间的持仓和交易等重大非公开投资信息相互隔离。

在交易执行控制方面，本基金管理人实行集中交易制度，交易部运用交易系统中设置的公平交易功能并按照时间优先，价格优先的原则严格执行所有指令，确保公平对待各投资组合。对于一级市场申购等场外交易，按照公平交易原则建立和完善了相关分配机制。

4.3.2 异常交易行为的专项说明

本基金管理人建立了对异常交易的控制制度，报告期内未发现本基金存在异常交易行为。

4.4 管理人对报告期内基金的投资策略和业绩表现的说明

4.4.1 报告期内基金投资策略和运作分析

本基金坚持精选个股和长期价值投资的理念，在严格控制风险的基础上，继续从行业景气度和估值匹配度进行行业配置。虽然科技相关行业目前处在新一轮景气周期中，但近 1 年的持续上涨使得科技股的性价比处在相对较低的状态。基于经济高频数的判断，疫情影响和经济数据的趋势持续向好，经济复苏的概率逐步提升。报告期内，在行业和个股配置上，本基金偏向于低估值、顺周期行业，始终围绕行业景气度修复及估值相对低位构建股票组合。在运作中，本基金坚持按照基金合同的要求，合法合规运作，保障基金的正常运作。

4.4.2 报告期内基金的业绩表现

截至本报告期末方正富邦天璇混合 A 基金份额净值为 0.9641 元，本报告期基金份额净值增长率为-3.59%；截至本报告期末方正富邦天璇混合 C 基金份额净值为 0.9613 元，本报告期基金份额净值增长率为-3.87%；同期业绩比较基准收益率为-0.10%。

4.5 管理人对宏观经济、证券市场及行业走势的简要展望

宏观经济方面，在高效的疫情控制和适度的政策刺激下，高频数据已经验证我国宏观经济的改善，同时基建项目在下半年落地带来的支撑将更加明显，未来 1 年经济持续温和修复是大概率

事件。经济的修复也将逐步反映到上市公司的盈利中。流动性方面，经济企稳、疫情控制收到实质性成效，但海外疫情不容乐观，外需的波动仍需谨慎对待、经济企稳后向上爬坡仍需助力，预计货币政策和宏观流动性将维持当前的相对宽松水平。但 CPI 目前尚未回落至历史较低水平，流动性很难进一步宽松。预计资本市场将围绕盈利持续改善和流动性小幅波动两大趋势对证券进行定价。经济数据连续确认将对股市形成向上的支撑，以金融和周期为代表的早周期行业将普遍迎来业绩改善和估值修复的机会，其中各行业的龙头公司将有更稳健的业绩和股价表现；科技股虽然估值较高，但优质科技股预计将继续通过业绩高增长贡献超额收益。

4.6 管理人对报告期内基金估值程序等事项的说明

公司设立的基金估值委员会为公司基金估值决策机构，负责制定公司所管理基金的基本估值政策，对公司旗下基金已采用的估值政策、方法、流程的执行情况进行审核监督，对因经营环境或市场变化等导致需调整已实施的估值政策、方法和流程的，负责审查批准基金估值政策、方法和流程的变更和执行。确保基金估值工作符合相关法律法规和基金合同的规定，确保基金资产估值的公平、合理，有效维护投资人的利益。估值委员会由公司分管估值业务的高级管理人员、督察长、投资总监、研究部负责人、基金运营部负责人及合规与风险管理部负责人组成。

公司基金估值委员会下设基金估值工作小组，由具备丰富专业知识、两年以上基金行业相关领域工作经历、熟悉基金投资品种定价及基金估值法律法规、具备较强专业胜任能力的基金经理、数量研究员、风险管理人员、监察稽核人员及基金运营人员组成。

基金经理作为估值工作小组的成员之一，在基金估值定价过程中，充分表达对相关问题及定价方案的意见或建议，参与估值方案提议的制定。但对估值政策和估值方案不具备最终表决权。参与估值流程的各方还包括本基金托管银行，托管人根据法律法规要求对基金估值及净值计算履行复核责任。定价服务机构按照商业合同约定提供定价服务。上述参与估值流程各方之间不存在任何重大利益冲突。

4.7 管理人对报告期内基金利润分配情况的说明

根据《基金法》、《方正富邦天璇灵活配置混合型证券投资基金基金合同》及其他相关法律法规的规定，本报告期内，本基金未进行分红。

本基金截止本报告期末不存在根据基金合同约定应分配但尚未实施利润分配的情形。

4.8 报告期内管理人对本基金持有人数或基金资产净值预警情形的说明

报告期内本基金不存在基金持有人数或基金资产净值预警的情况。

§ 5 托管人报告

5.1 报告期内本基金托管人遵规守信情况声明

本报告期内，本基金托管人在对方正富邦天璇灵活配置混合型证券投资基金的托管过程中，严格遵守《证券投资基金法》及其他法律法规和基金合同的有关规定，不存在任何损害基金份额持有人利益的行为，完全尽职尽责地履行了基金托管人应尽的义务。

5.2 托管人对报告期内本基金投资运作遵规守信、净值计算、利润分配等情况的说明

本报告期内，方正富邦天璇灵活配置混合型证券投资基金的管理人——方正富邦基金管理有限公司在方正富邦天璇灵活配置混合型证券投资基金的投资运作、基金资产净值计算、基金份额申购赎回价格计算、基金费用开支等问题上，不存在任何损害基金份额持有人利益的行为，在各重要方面的运作严格按照基金合同的规定进行。本报告期，本基金未实施利润分配。

5.3 托管人对本中期报告中财务信息等内容的真实、准确和完整发表意见

本托管人依法对方正富邦基金管理有限公司编制和披露的方正富邦天璇灵活配置混合型证券投资基金 2020 年中期报告中财务指标、净值表现、利润分配情况、财务会计报告、投资组合报告等内容进行了核查，以上内容真实、准确和完整。

§ 6 半年度财务会计报告（未经审计）

6.1 资产负债表

会计主体：方正富邦天璇灵活配置混合型证券投资基金

报告截止日：2020 年 6 月 30 日

单位：人民币元

资产	附注号	本期末 2020 年 6 月 30 日
资产：		
银行存款	6.4.7.1	2,561,238.53
结算备付金		91,787.64
存出保证金		23,811.30
交易性金融资产	6.4.7.2	84,790,182.56
其中：股票投资		76,086,460.56
基金投资		-
债券投资		8,703,722.00
资产支持证券投资		-
贵金属投资		-
衍生金融资产	6.4.7.3	-
买入返售金融资产	6.4.7.4	-
应收证券清算款		-
应收利息	6.4.7.5	59,405.24
应收股利		-
应收申购款		199.70
递延所得税资产		-
其他资产	6.4.7.6	-
资产总计		87,526,624.97
负债和所有者权益	附注号	本期末 2020 年 6 月 30 日
负债：		
短期借款		-
交易性金融负债		-
衍生金融负债	6.4.7.3	-
卖出回购金融资产款		-
应付证券清算款		-
应付赎回款		9,107.20
应付管理人报酬		42,788.21
应付托管费		7,131.37
应付销售服务费		66.99
应付交易费用	6.4.7.7	90,981.53
应交税费		-

应付利息		-
应付利润		-
递延所得税负债		-
其他负债	6.4.7.8	70,460.01
负债合计		220,535.31
所有者权益：		
实收基金	6.4.7.9	90,562,487.73
未分配利润	6.4.7.10	-3,256,398.07
所有者权益合计		87,306,089.66
负债和所有者权益总计		87,526,624.97

注：报告截止日 2020 年 6 月 30 日，方正富邦天璇混合 A 基金份额净值 0.9641 元，基金份额总额 90,078,051.22 份；方正富邦天璇混合 C 基金份额净值 0.9613 元，基金份额总额 484,436.51 份。方正富邦天璇混合份额总额合计为 90,562,487.73 份。

6.2 利润表

会计主体：方正富邦天璇灵活配置混合型证券投资基金

本报告期：2020 年 1 月 20 日(基金合同生效日)至 2020 年 6 月 30 日

单位：人民币元

项目	附注号	本期 2020 年 1 月 20 日(基金合同生效日)至 2020 年 6 月 30 日
一、收入		-4,990,903.20
1.利息收入		157,582.23
其中：存款利息收入	6.4.7.11	124,964.25
债券利息收入		32,617.98
资产支持证券利息收入		-
买入返售金融资产收入		-
证券出借利息收入		-
其他利息收入		-
2.投资收益（损失以“-”填列）		-7,634,702.49
其中：股票投资收益	6.4.7.12	-8,945,912.49
基金投资收益		-
债券投资收益	6.4.7.13	-
资产支持证券投资收益	6.4.7.13.5	-
贵金属投资收益	6.4.7.14	-
衍生工具收益	6.4.7.15	-
股利收益	6.4.7.16	1,311,210.00
3.公允价值变动收益（损失以“-”号填列）	6.4.7.17	1,921,221.30
4.汇兑收益（损失以“-”号填列）		-

5.其他收入（损失以“-”号填列）	6.4.7.18	564,995.76
减：二、费用		787,150.48
1. 管理人报酬	6.4.10.2.1	370,146.62
2. 托管费	6.4.10.2.2	48,458.49
3. 销售服务费	6.4.10.2.3	13,422.78
4. 交易费用	6.4.7.19	281,511.46
5. 利息支出		1,507.12
其中：卖出回购金融资产支出		1,507.12
6. 税金及附加		-
7. 其他费用	6.4.7.20	72,104.01
三、利润总额（亏损总额以“-”号填列）		-5,778,053.68
减：所得税费用		-
四、净利润（净亏损以“-”号填列）		-5,778,053.68

6.3 所有者权益（基金净值）变动表

会计主体：方正富邦天璇灵活配置混合型证券投资基金

本报告期：2020年1月20日(基金合同生效日)至2020年6月30日

单位：人民币元

项目	本期		
	2020年1月20日(基金合同生效日)至2020年6月30日		
	实收基金	未分配利润	所有者权益合计
一、期初所有者权益（基金净值）	240,118,691.99	-	240,118,691.99
二、本期经营活动产生的基金净值变动数（本期利润）	-	-5,778,053.68	-5,778,053.68
三、本期基金份额交易产生的基金净值变动数（净值减少以“-”号填列）	-149,556,204.26	2,521,655.61	-147,034,548.65
其中：1.基金申购款	986,472.85	-46,824.52	939,648.33
2.基金赎回款	-150,542,677.11	2,568,480.13	-147,974,196.98
四、本期向基金份额持有人分配利润产生的基金净值变动（净值减少以“-”号填列）	-	-	-
五、期末所有者权益	90,562,487.73	-3,256,398.07	87,306,089.66

(基金净值)			
--------	--	--	--

报表附注为财务报表的组成部分。

本报告 6.1 至 6.4 财务报表由下列负责人签署：

_____ 何亚刚	_____ 李长桥	_____ 刘潇
基金管理人负责人	主管会计工作负责人	会计机构负责人

6.4 报表附注

6.4.1 基金基本情况

方正富邦天璇灵活配置混合型证券投资基金(以下简称“本基金”)经中国证券监督管理委员会(以下简称“中国证监会”)证监许可[2019]第 2213 号文准予募集注册并公开发售,由基金管理人方正富邦基金管理有限公司依照《中华人民共和国证券投资基金法》和《方正富邦天璇灵活配置混合型证券投资基金基金合同》(以下简称“基金合同”)及其他有关法律法规的规定发起,于 2019 年 12 月 31 日起至 2020 年 1 月 15 日止向社会公开募集。本基金根据销售服务费、认购/申购费收取方式的不同,将基金份额分为不同的类别。在投资者认购、申购基金时收取认购、申购费用的,称为 A 类基金份额;不收取认购、申购费用,而是从本类别基金资产中计提销售服务费的,称为 C 类基金份额。本基金 A 类基金份额、C 类基金份额单独设置基金代码,分别计算和公告基金份额净值和基金份额累计净值。本基金为契约型开放式,存续期限不定,募集期间的扣除认购费后的实收基金(本金)为人民币 240,111,927.97 元(其中,A 类份额认购有效净认购资金为人民币 120,041,682.97 元,折算成基金份额计 120,041,682.97 份;C 类份额认购有效净认购资金为人民币 120,070,245.00 元,折算成基金份额计 120,070,245.00 份),登记机构计算并确认的有效认购资金在募集期间产生的折算基金份额的利息为人民币 6,764.02 元(其中,A 类份额认购有效认购资金在募集期间产生的折算基金份额的利息为人民币 4,004.67 元,折算成基金份额计 4,004.67 份;C 类份额认购有效认购资金在募集期间产生的折算基金份额的利息为人民币 2,759.35 元,折算成基金份额计 2,759.35 份),以上实收基金(本息)合计为人民币 240,118,691.99 元,折合 240,118,691.99 份基金份额。上述募集资金已经德勤华永会计师事务所(特殊普通合伙)验证,并出具了编号为德师报(验)字(20)第 00025 号验资报告。经向中国证监会备案,基金合同于 2020 年 1 月 20 日正式生效。本基金的基金管理人为方正富邦基金管理有限公司,基金托管人为中国工商银行股份有限公司。

根据《中华人民共和国证券投资基金法》和《方正富邦天璇灵活配置混合型证券投资基金基金合同》的有关规定,本基金的投资范围,包括国内依法发行上市的股票(包括主板、中小板、

创业板及其他经中国证监会核准上市的股票)、港股通标的股票、债券(包括国债、金融债券、地方政府债、央行票据、短期融资券、超短期融资券、中期票据、企业债券、公司债券、次级债、可转换债券(含可分离交易可转债)、可交换债券等)、资产支持证券、同业存单、债券回购、银行存款、货币市场工具、股指期货、国债期货及法律法规或中国证监会允许基金投资的其他金融工具(但须符合中国证监会的相关规定)。本基金的投资组合比例为:本基金股票投资占基金资产的比例范围为 0%-95%;投资于港股通标的股票的比例不超过股票资产的 50%。本基金每个交易日日终在扣除股指期货和国债期货合约需缴纳的交易保证金后,应当保持不低于基金资产净值 5%的现金或者到期日在一年以内的政府债券,其中,现金不包括结算备付金、存出保证金、应收申购款等。本基金的业绩比较基准为:沪深 300 指数收益率×50%+中债综合指数收益率×45%+恒生指数收益率×5%

本财务报表由本基金的基金管理人方正富邦基金管理有限公司于 2020 年 8 月 28 日批准报出。

6.4.2 会计报表的编制基础

本基金的财务报表按照中华人民共和国财政部颁布的企业会计准则以及相关规定(以下简称“企业会计准则”)及中国证监会发布的关于基金行业实务操作的有关规定编制,同时在具体会计核算和信息披露方面也参考了中国证券投资基金业协会发布的若干基金行业实务操作。

6.4.3 遵循企业会计准则及其他有关规定的声明

本基金 2020 年 1 月 20 日(基金合同生效日)至 2020 年 6 月 30 日止期间财务报表符合企业会计准则的要求,真实、完整地反映了本基金 2020 年 6 月 30 日的财务状况以及 2020 年 1 月 20 日(基金合同生效日)至 2020 年 6 月 30 日止期间的经营成果和基金净值变动情况等有关信息。

6.4.4 重要会计政策和会计估计

6.4.4.1 会计年度

本基金会计年度为公历 1 月 1 日起至 12 月 31 日止。

6.4.4.2 记账本位币

本基金的记账本位币为人民币。

6.4.4.3 金融资产和金融负债的分类

(1) 金融资产分类

金融资产于初始确认时分类为:以公允价值计量且其变动计入当期损益的金融资产、贷款和应收款项、可供出售金融资产及持有至到期投资。金融资产的分类取决于本基金对金融资产的持有意图和持有能力。本基金现无金融资产分类为可供出售金融资产及持有至到期投资。

本基金目前以交易目的持有的股票投资分类为以公允价值计量且其变动计入当期损益的金融

资产。除衍生工具所产生的金融资产在资产负债表中以衍生金融资产列示外，以公允价值计量且其公允价值变动计入损益的金融资产在资产负债表中以交易性金融资产列示。

本基金持有的其他金融资产分类为贷款和应收款项，包括银行存款、买入返售金融资产和其他各类应收款项等。贷款和应收款项是指在活跃市场中没有报价、回收金额固定或可确定的非衍生金融资产。

(2) 金融负债分类

金融负债于初始确认时分类为：以公允价值计量且其变动计入当期损益的金融负债及其他金融负债。本基金目前暂无金融负债分类为以公允价值计量且其变动计入当期损益的金融负债。本基金持有的其他金融负债包括各类应付款项等。

6.4.4.4 金融资产和金融负债的初始确认、后续计量和终止确认

金融资产或金融负债于本基金成为金融工具合同的一方时，按公允价值在资产负债表内确认。以公允价值计量且其变动计入当期损益的金融资产，取得时发生的相关交易费用计入当期损益；对于支付的价款中包含的债券起息日或上次除息日至购买日止的利息，单独确认为应收项目。贷款和应收款项及其他金融负债的相关交易费用计入初始确认金额。

对于以公允价值计量且其变动计入当期损益的金融资产，按照公允价值进行后续计量；对于贷款和应收款项及其他金融负债采用实际利率法，以摊余成本进行后续计量。

金融资产满足下列条件之一的，予以终止确认：(1) 收取该金融资产现金流量的合同权利终止；(2) 该金融资产已转移，且本基金将金融资产所有权上几乎所有的风险和报酬转移给转入方；或者(3) 该金融资产已转移，虽然本基金既没有转移也没有保留金融资产所有权上几乎所有的风险和报酬，但是放弃了对该金融资产控制。

金融资产终止确认时，其账面价值与收到的对价的差额，计入当期损益。

当金融负债的现时义务全部或部分已经解除时，终止确认该金融负债或义务已解除的部分。终止确认部分的账面价值与支付的对价之间的差额，计入当期损益。

6.4.4.5 金融资产和金融负债的估值原则

本基金持有的股票投资按如下原则确定公允价值并进行估值：

(1) 存在活跃市场的金融工具按其估值日的市场交易价格确定公允价值；估值日无交易，但最近交易日后经济环境未发生重大变化且证券发行机构未发生影响证券价格的重大事件的，按最近交易日的市场交易价格确定公允价值。对于发行时明确一定期限限售期的股票，包括但不限于非公开发行股票、首次公开发行股票时股票公司公开发售股份、通过大宗交易取得的带限售期的股票等，按照中国证监会或中国证券投资基金业协会的有关规定确定公允价值。

(2) 存在活跃市场的金融工具，如估值日无交易且最近交易日后经济环境发生了重大变化，参考类似投资品种的现行市价及重大变化等因素，调整最近交易市价以确定公允价值。

(3) 当金融工具不存在活跃市场，采用市场参与者普遍认同且被以往市场实际交易价格验证具有可靠性的估值技术确定公允价值。估值技术包括参考熟悉情况并自愿交易的各方最近进行的市场交易中使用的价格、参照实质上相同的其他金融工具的当前公允价值、现金流量折现法和期权定价模型等。采用估值技术时，优先使用可观察输入值，只有在无法取得可观察输入值或取得不切实可行的情况下，才使用不可观察输入值。

6.4.4.6 金融资产和金融负债的抵销

本基金持有的资产和承担的负债基本为金融资产和金融负债。当本基金 1) 具有抵销已确认金额的法定权利且该种法定权利现在是可执行的；且 2) 交易双方准备按净额结算时，金融资产与金融负债按抵销后的净额在资产负债表中列示。

6.4.4.7 实收基金

实收基金为对外发行基金份额所募集的总金额在扣除损益平准金分摊部分后的余额。由于基金份额折算引起的实收基金份额变动于基金份额折算日根据折算前的基金份额数及确定的折算比例计算认列。由于申购和赎回引起的实收基金变动分别于基金申购确认日及基金赎回确认日认列。上述申购和赎回分别包括基金转换所引起的转入基金的实收基金增加和转出基金的实收基金减少。

6.4.4.8 损益平准金

损益平准金包括已实现平准金和未实现平准金。已实现平准金指在申购或赎回基金份额时，申购或赎回款项中包含的按累计未分配的已实现损益占基金净值比例计算的金额。未实现平准金指在申购或赎回基金份额时，申购或赎回款项中包含的按累计未实现损益占基金净值比例计算的金额。损益平准金于基金申购确认日或基金赎回确认日认列，并于期末全额转入未分配利润/(累计亏损)。

6.4.4.9 收入/(损失)的确认和计量

股票投资在持有期间应取得的现金股利扣除由上市公司代扣代缴的个人所得税后的净额确认为投资收益。

以公允价值计量且其变动计入当期损益的金融资产在持有期间的公允价值变动确认为公允价值变动损益；于处置时，其处置价格与初始确认金额之间的差额确认为投资收益，其中包括从公允价值变动损益结转的公允价值累计变动额。

贷款和应收款项在持有期间确认的利息收入按实际利率法计算，实际利率法与直线法差异较小的则按直线法计算。

6.4.4.10 费用的确认和计量

本基金的管理人报酬和托管费在费用涵盖期间按基金合同约定的费率和计算方法逐日确认。

其他金融负债在持有期间确认的利息支出按实际利率法计算，实际利率法与直线法差异较小的则按直线法计算。

6.4.4.11 基金的收益分配政策

每一基金份额享有同等分配权。本基金收益以现金形式分配，但基金份额持有人可选择现金红利或将现金红利按分红除权日的基金份额净值自动转为基金份额进行再投资。若期末未分配利润中的未实现部分为正数，包括基金经营活动产生的未实现损益以及基金份额交易产生的未实现平准金等，则期末可供分配利润的金额为期末未分配利润中的已实现部分；若期末未分配利润的未实现部分为负数，则期末可供分配利润的金额为期末未分配利润，即已实现部分相抵未实现部分后的余额。

经宣告的拟分配基金收益于分红除权日从所有者权益转出。

6.4.4.12 分部报告

本基金以内部组织结构、管理要求、内部报告制度为依据确定经营分部，以经营分部为基础确定报告分部并披露分部信息。经营分部是指本基金内同时满足下列条件的组成部分：(1)该组成部分能够在日常活动中产生收入、发生费用；(2)本基金的基金管理人能够定期评价该组成部分的经营成果，以决定向其配置资源、评价其业绩；(3)本基金能够取得该组成部分的财务状况、经营成果和现金流量等有关会计信息。如果两个或多个经营分部具有相似的经济特征，并且满足一定条件的，则合并为一个经营分部。

本基金目前以一个单一的经营分部运作，不需要披露分部信息。

6.4.4.13 其他重要的会计政策和会计估计

根据本基金的估值原则和中国证监会允许的基金行业估值实务操作，本基金确定以下类别股票投资的公允价值时采用的估值方法及其关键假设如下：

对于证券交易所上市的股票，若出现重大事项停牌或交易不活跃(包括涨跌停时的交易不活跃)等情况，本基金根据具体情况采用《关于发布中基协(AMAC)基金行业股票估值指数的通知》提供的指数收益法等估值技术进行估值。

对于发行时明确一定期限限售期的股票，包括但不限于非公开发行股票、首次公开发行时股

票公司股东公开发售股份、通过大宗交易取得的带限售期的股票等，本基金根据《中国证券监督管理委员会关于证券投资基金估值业务的指导意见》（证监会公告[2017]13号）和《证券投资基金投资流通受限股票估值指引（试行）》（中基协发[2017]6号）的相关规定进行估值，估值方法考虑了估值日在证券交易所上市交易的同一股票的公允价值以及该流通受限股票剩余限售期对应的流动性折扣的影响，流动性折扣由中证指数有限公司独立提供。

6.4.5 会计政策和会计估计变更以及差错更正的说明

6.4.5.1 会计政策变更的说明

本基金本报告期未发生会计政策变更。

6.4.5.2 会计估计变更的说明

本基金本报告期未发生会计估计变更。

6.4.5.3 差错更正的说明

本基金在本报告期间无须说明的会计差错更正。

6.4.6 税项

根据财政部、国家税务总局财税[2008]1号《财政部、国家税务总局关于企业所得税若干优惠政策的通知》、财税[2016]36号《关于全面推开营业税改征增值税试点的通知》、财税[2016]140号《关于明确金融房地产开发教育辅助服务等增值税政策的通知》、财税[2017]56号《关于资管产品增值税有关问题的通知》、财税[2017]90号《关于租入固定资产进项税额抵扣等增值税政策的通知》及其他相关税务法规和实务操作，主要税项列示如下：

(1) 证券投资基金(封闭式证券投资基金,开放式证券投资基金)管理人运用基金买卖债券免征增值税;2018年1月1日起,公开募集证券投资基金运营过程中发生的其他增值税应税行为,以基金管理人为增值税纳税人,暂适用简易计税方法,按照3%的征收率缴纳增值税;

(2) 对证券投资基金从证券市场中取得的收入,包括买卖债券的差价收入,债券的利息收入及其他收入,暂不缴纳企业所得税;

(3) 对基金取得的债券利息收入,由发行债券的企业在向基金支付上述收入时代扣代缴20%的个人所得税,暂不缴纳企业所得税;

(4) 本基金分别按实际缴纳的增值税额的7%、3%、2%缴纳城市维护建设税、教育费附加和地方教育费附加。

6.4.7 重要财务报表项目的说明

6.4.7.1 银行存款

单位：人民币元

项目	本期末
----	-----

	2020 年 6 月 30 日
活期存款	2,561,238.53
定期存款	-
其中：存款期限 1 个月以内	-
存款期限 1-3 个月	-
存款期限 3 个月以上	-
其他存款	-
合计：	2,561,238.53

6.4.7.2 交易性金融资产

单位：人民币元

项目	本期末 2020 年 6 月 30 日		
	成本	公允价值	公允价值变动
股票	73,857,759.42	76,086,460.56	2,228,701.14
贵金属投资-金交所黄金合约	-	-	-
债券	交易所市场	8,703,722.00	-307,479.84
	银行间市场	-	-
	合计	8,703,722.00	-307,479.84
资产支持证券	-	-	-
基金	-	-	-
其他	-	-	-
合计	82,868,961.26	84,790,182.56	1,921,221.30

6.4.7.3 衍生金融资产/负债

无。

6.4.7.4 买入返售金融资产

6.4.7.4.1 各项买入返售金融资产期末余额

无。

6.4.7.4.2 期末买断式逆回购交易中取得的债券

无。

6.4.7.5 应收利息

单位：人民币元

项目	本期末 2020 年 6 月 30 日
应收活期存款利息	356.48
应收定期存款利息	-

应收其他存款利息	-
应收结算备付金利息	5.50
应收债券利息	58,139.37
应收资产支持证券利息	-
应收买入返售证券利息	-
应收申购款利息	-
应收黄金合约拆借孳息	-
应收出借证券利息	-
其他	903.89
合计	59,405.24

6.4.7.6 其他资产

无。

6.4.7.7 应付交易费用

单位：人民币元

项目	本期末 2020年6月30日
交易所市场应付交易费用	90,981.53
银行间市场应付交易费用	-
合计	90,981.53

6.4.7.8 其他负债

单位：人民币元

项目	本期末 2020年6月30日
应付券商交易单元保证金	-
应付赎回费	-
应付证券出借违约金	-
预提费用	70,460.01
合计	70,460.01

6.4.7.9 实收基金

金额单位：人民币元

方正富邦天璇混合 A		
项目	本期 2020年1月20日(基金合同生效日)至2020年6月30日	
	基金份额(份)	账面金额
基金合同生效日	120,045,687.64	120,045,687.64

本期申购	134,335.05	134,335.05
本期赎回(以“-”号填列)	-30,101,971.47	-30,101,971.47
- 基金拆分/份额折算前	-	-
基金拆分/份额折算变动份额	-	-
本期申购	-	-
本期赎回(以“-”号填列)	-	-
本期末	90,078,051.22	90,078,051.22

金额单位：人民币元

方正富邦天璇混合 C		
项目	本期 2020年1月20日(基金合同生效日)至2020年6月30日	
	基金份额(份)	账面金额
基金合同生效日	120,073,004.35	120,073,004.35
本期申购	852,137.80	852,137.80
本期赎回(以“-”号填列)	-120,440,705.64	-120,440,705.64
- 基金拆分/份额折算前	-	-
基金拆分/份额折算变动份额	-	-
本期申购	-	-
本期赎回(以“-”号填列)	-	-
本期末	484,436.51	484,436.51

6.4.7.10 未分配利润

单位：人民币元

方正富邦天璇混合 A			
项目	已实现部分	未实现部分	未分配利润合计
基金合同生效日	-	-	-
本期利润	-7,767,597.91	3,880,672.50	-3,886,925.41
本期基金份额交易产生的变动数	9,493.05	639,777.59	649,270.64
其中：基金申购款	-4,617.50	-726.98	-5,344.48
基金赎回款	14,110.55	640,504.57	654,615.12
本期已分配利润	-	-	-
本期末	-7,758,104.86	4,520,450.09	-3,237,654.77

单位：人民币元

方正富邦天璇混合 C			
项目	已实现部分	未实现部分	未分配利润合计
基金合同生效日	-	-	-
本期利润	68,322.93	-1,959,451.20	-1,891,128.27

本期基金份额交易产生的变动数	-111,295.77	1,983,680.74	1,872,384.97
其中：基金申购款	-35,837.67	-5,642.37	-41,480.04
基金赎回款	-75,458.10	1,989,323.11	1,913,865.01
本期已分配利润	-	-	-
本期末	-42,972.84	24,229.54	-18,743.30

6.4.7.11 存款利息收入

单位：人民币元

项目	本期 2020年1月20日(基金合同生效日)至 2020年6月30日
活期存款利息收入	42,752.78
定期存款利息收入	-
其他存款利息收入	-
结算备付金利息收入	82,075.12
其他	136.35
合计	124,964.25

6.4.7.12 股票投资收益

6.4.7.12.1 股票投资收益项目构成

单位：人民币元

项目	本期 2020年1月20日(基金合同生效日)至 2020年6月30日
股票投资收益——买卖股票差价收入	-8,945,912.49
股票投资收益——赎回差价收入	-
股票投资收益——申购差价收入	-
股票投资收益——证券出借差价收入	-
合计	-8,945,912.49

6.4.7.12.2 股票投资收益——买卖股票差价收入

单位：人民币元

项目	本期 2020年1月20日(基金合同生效日)至 2020年6月30日
卖出股票成交总额	95,706,512.60
减：卖出股票成本总额	104,652,425.09

买卖股票差价收入	-8,945,912.49
----------	---------------

6.4.7.12.3 股票投资收益——证券出借差价收入

无。

6.4.7.13 债券投资收益

无。

6.4.7.14 贵金属投资收益

无。

6.4.7.15 衍生工具收益

无。

6.4.7.16 股利收益

单位：人民币元

项目	本期 2020年1月20日(基金合同生效日)至 2020年6月30日
股票投资产生的股利收益	1,311,210.00
其中：证券出借权益补偿收入	-
基金投资产生的股利收益	-
合计	1,311,210.00

6.4.7.17 公允价值变动收益

单位：人民币元

项目名称	本期 2020年1月20日(基金合同生效日)至 2020年6月30日
1. 交易性金融资产	1,921,221.30
——股票投资	2,228,701.14
——债券投资	-307,479.84
——资产支持证券投资	-
——贵金属投资	-
——其他	-
2. 衍生工具	-
——权证投资	-
3. 其他	-
减：应税金融商品公允价值变动产生的预估 增值税	-
合计	1,921,221.30

6.4.7.18 其他收入

单位：人民币元

项目	本期 2020 年 1 月 20 日(基金合同生效日)至 2020 年 6 月 30 日
基金赎回费收入	564,995.76
合计	564,995.76

6.4.7.19 交易费用

单位：人民币元

项目	本期 2020 年 1 月 20 日(基金合同生效日)至 2020 年 6 月 30 日
交易所市场交易费用	281,511.46
银行间市场交易费用	-
交易基金产生的费用	-
其中：申购费	-
赎回费	-
合计	281,511.46

6.4.7.20 其他费用

单位：人民币元

项目	本期 2020 年 1 月 20 日(基金合同生效日)至 2020 年 6 月 30 日
审计费用	23,486.67
信息披露费	46,973.34
证券出借违约金	-
银行费用	1,644.00
合计	72,104.01

6.4.8 或有事项、资产负债表日后事项的说明

6.4.8.1 或有事项

截至资产负债表日，本基金并无须作披露的或有事项。

6.4.8.2 资产负债表日后事项

截至财务报表批准日，本基金无须作披露的资产负债表日后事项。

6.4.9 关联方关系

6.4.9.1 本报告期存在控制关系或其他重大利害关系的关联方发生变化的情况

本基金本报告期不存在控制关系或其他重大利害关系的关联方发生变化的情况。

6.4.9.2 本报告期与基金发生关联交易的各关联方

关联方名称	与本基金的关系
方正富邦基金管理有限公司（“方正富邦基金”）	基金管理人、注册登记机构、基金销售机构
中国工商银行股份有限公司（“中国工商银行”）	基金托管人
方正证券股份有限公司（“方正证券”）	基金管理人的股东
富邦证券投资信托股份有限公司	基金管理人的股东
北京方正富邦创融资产管理有限公司	基金管理人的控股子公司

注：以下关联交易均在正常业务范围内按一般商业条款订立。

6.4.10 本报告期及上年度可比期间的关联方交易

6.4.10.1 通过关联方交易单元进行的交易

6.4.10.1.1 股票交易

金额单位：人民币元

关联方名称	本期 2020年1月20日(基金合同生效日)至2020年6月30日	
	成交金额	占当期股票 成交总额的比例
方正证券	171,434,473.42	62.95%

6.4.10.1.2 债券交易

金额单位：人民币元

关联方名称	本期 2020年1月20日(基金合同生效日)至2020年6月30日	
	成交金额	占当期债券 成交总额的比例
方正证券	4,628,548.00	51.35%

6.4.10.1.3 债券回购交易

金额单位：人民币元

关联方名称	本期 2020年1月20日(基金合同生效日)至2020年6月30日
-------	--------------------------------------

	回购成交金额	占当期债券回购成交总额的比例
方正证券	5,000,000.00	100.00%

6.4.10.1.4 权证交易

无。

6.4.10.1.5 应支付关联方的佣金

金额单位：人民币元

关联方名称	本期 2020年1月20日(基金合同生效日)至2020年6月30日			
	当期佣金	占当期佣金总量的比例	期末应付佣金余额	占期末应付佣金总额的比例
方正证券	91,083.49	58.51%	90,981.53	100.00%

6.4.10.2 关联方报酬

6.4.10.2.1 基金管理费

单位：人民币元

项目	本期 2020年1月20日(基金合同生效日)至2020年6月30日
	当期发生的基金应支付的管理费
其中：支付销售机构的客户维护费	559.16

注：支付基金管理人方正富邦基金的管理人报酬按前一日基金资产净值 0.60%的年费率计提，逐日累计至每月月底，按月支付。其计算公式为：日管理人报酬=前一日基金资产净值×0.60%/当年天数。

6.4.10.2.2 基金托管费

单位：人民币元

项目	本期 2020年1月20日(基金合同生效日)至2020年6月30日
	当期发生的基金应支付的托管费

注：支付基金托管人中国工商银行的托管费按前一日基金资产净值 0.10%的年费率计提，逐日累计至每月月底，按月支付。其计算公式为：日托管费=前一日基金资产净值×0.10%/当年天数。

6.4.10.2.3 销售服务费

单位：人民币元

获得销售服务费的	本期
----------	----

各关联方名称	2020 年 1 月 20 日(基金合同生效日)至 2020 年 6 月 30 日		
	当期发生的基金应支付的销售服务费		
	方正富邦天璇混合 A	方正富邦天璇混合 C	合计
方正富邦基金	-	13,249.06	13,249.06
合计	-	13,249.06	13,249.06

注：本基金 A 类基金份额不收取销售服务费，C 类基金份额的销售服务费按前一日 C 类基金份额资产净值的 0.15% 的年费率计提。逐日累计至每月月底，按月支付给方正富邦基金，再由其计算并支付给各基金销售机构。其计算公式为：C 类基金份额日销售服务费 = 前一日 C 类基金份额资产净值 × 0.15% / 当年天数。

6.4.10.3 与关联方进行银行间同业市场的债券(含回购)交易

无。

6.4.10.4 报告期内转融通证券出借业务发生重大关联交易事项的说明

6.4.10.4.1 与关联方通过约定申报方式进行的适用固定期限费率的证券出借业务的情况

本基金本报告期末未发生与关联方通过约定申报方式进行的适用固定期限费率的证券出借业务的情况。

6.4.10.4.2 与关联方通过约定申报方式进行的适用市场化期限费率的证券出借业务的情况

本基金本报告期末未发生与关联方通过约定申报方式进行的适用市场化期限费率的证券出借业务的情况。

6.4.10.5 各关联方投资本基金的情况

6.4.10.5.1 报告期内基金管理人运用固有资金投资本基金的情况

本基金的管理人本报告期末未运用固有资金投资本基金。

6.4.10.5.2 报告期末除基金管理人之外的其他关联方投资本基金的情况

除基金管理人之外的其他关联方于本报告期末未持有本基金份额。

6.4.10.6 由关联方保管的银行存款余额及当期产生的利息收入

单位：人民币元

关联方名称	本期 2020 年 1 月 20 日(基金合同生效日)至 2020 年 6 月 30 日	
	期末余额	当期利息收入
工商银行	2,561,238.53	42,752.78

注：本基金的银行存款由基金托管人中国工商银行保管，按银行同业利率计息。

6.4.10.7 本基金在承销期内参与关联方承销证券的情况

无。

6.4.10.8 其他关联交易事项的说明

无。

6.4.11 利润分配情况

无。

6.4.12 期末（2020 年 6 月 30 日）本基金持有的流通受限证券**6.4.12.1 因认购新发/增发证券而于期末持有的流通受限证券**

金额单位：人民币元

6.4.12.1.1 受限证券类别：股票										
证券代码	证券名称	成功认购日	可流通日	流通受限类型	认购价格	期末估值单价	数量 (单位:股)	期末成本总额	期末估值总额	备注
688528	秦川物联	2020年6月19日	2020年7月1日	新发流通受限	11.33	11.33	3,439	38,963.87	38,963.87	-
688377	迪威尔	2020年6月29日	2020年7月8日	新发流通受限	16.42	16.42	2,192	35,992.64	35,992.64	-
688027	国盾量子	2020年6月30日	2020年7月9日	新发流通受限	36.18	36.18	943	34,117.74	34,117.74	-
688600	皖仪科技	2020年6月23日	2020年7月3日	新发流通受限	15.50	15.50	2,187	33,898.50	33,898.50	-
300845	捷安高科	2020年6月24日	2020年7月3日	新发流通受限	17.63	17.63	470	8,286.10	8,286.10	-
300843	胜蓝股份	2020年6月23日	2020年7月2日	新发流通受限	10.01	10.01	751	7,517.51	7,517.51	-
300840	酷特智能	2020年6月30日	2020年7月8日	新发流通受限	5.94	5.94	1,185	7,038.90	7,038.90	-
300846	首都在线	2020年6月22日	2020年7月1日	新发流通受限	3.37	3.37	1,131	3,811.47	3,811.47	-
688126	沪硅产业	2020年4月13日	2020年10月20日	科创板新发流通受限	3.89	26.34	36,755	142,976.95	968,126.70	-

- 注 1. 截至本报告期末 2020 年 6 月 30 日止，本基金无因认购新发/增发证券而持有的债券和权证。
2. 基金可使用以基金名义开设的股票账户，选择网上或者网下一种方式进行新股申购。其中基金作为一般法人或战略投资者认购的新股，根据基金与上市公司所签订申购协议的规定，在新股上市后的约定期限内不能自由转让；基金作为个人投资者参与网上认购获配的新股，从新股获配日至新股上市日之间不能自由转让。
3. 根据《上海证券交易所科创板股票公开发行自律委员会促进科创板初期企业平稳发行行业倡导建议》，通过摇号抽签方式抽取公募产品、社保基金、养老金、企业年金基金、保险资金和合格境外机构投资者资金中 10% 的账户，中签账户的基金管理人承诺中签账户获配股份锁定，持有期限为自发行人股票上市之日起 6 个月。
4. 本基金对限售期内出现权益分配的股票认购价格进行调整，新认购价格=（原认购价格-股息金额+配股价*配股率）/（1+配股率+送股率）。

6.4.12.2 期末持有的暂时停牌等流通受限股票

无。

6.4.12.3 期末债券正回购交易中作为抵押的债券

6.4.12.3.1 银行间市场债券正回购

无。

6.4.12.3.2 交易所市场债券正回购

无。

6.4.12.4 期末参与转融通证券出借业务的证券

无。

6.4.13 金融工具风险及管理

6.4.13.1 风险管理政策和组织架构

本基金的基金管理人内部控制组织体系包括三个层次：(1)第一层次风险控制：在董事会层面设立风险控制与合规委员会，对公司规章制度、经营管理、基金运作、固有资金投资等方面的合法、合规性进行全面的分析检查，对各种风险预测报告进行审议，提出相应的意见和建议。公司设督察长。督察长对董事会负责，按照中国证监会的规定和风险控制与合规委员会的授权进行工作。(2)第二层次风险控制：第二层次风险控制是指公司经营层层面的风险控制，具体为在风险管理委员会、投资决策委员会和合规与风险管理部层次对公司的风险进行的预防和控制。风险管理委员会对公司在经营管理和基金运作中的风险进行全面的分析、评估，全面、及时、有效地防范公司经营过程中可能面临的各种风险。投资决策委员会研究并制定基金资产的投资策略，

对基金的总体投资情况提出指导性意见，从而达到分散投资风险,提高基金资产的安全性的目的。合规与风险管理部独立于公司各业务部门和各分支机构，对各岗位、各部门、各机构、各项业务中的风险控制情况实施监督。(3)第三层次风险控制：第三层次风险控制是指公司各部门对自身业务工作中的风险进行的自我检查和控制。公司各部门根据经营计划、业务规则及本部门具体情况制定本部门的工作流程及风险控制措施，相关部门、相关岗位之间相互监督制衡。

本基金的基金管理人对于金融工具的风险管理方法主要是通过定性分析和定量分析的方法去估测各种风险产生的可能损失。从定性分析的角度出发，判断风险损失的严重程度和出现同类风险损失的频度。而从定量分析的角度出发，根据本基金的投资目标，结合基金资产所运用金融工具特征通过特定的风险量化指标、模型，日常的量化报告，确定风险损失的限度和相应置信程度，及时可靠地对各种风险进行监督、检查和评估，并通过相应决策，将风险控制在可承受的范围内。

6.4.13.2 信用风险

信用风险是指基金在交易过程中因交易对手未履行合约责任，或者基金所投资证券之发行人出现违约、拒绝支付到期本息等情况，导致基金资产损失和收益变化的风险。

本基金在交易前对交易对手的资信状况进行了充分的评估。本基金的银行存款存放在本基金的托管人中国工商银行股份有限公司，因而与银行存款相关的信用风险不重大。本基金在交易所进行的交易均以中国证券登记结算有限责任公司为交易对手完成证券交收和款项清算，违约风险可能性很小；在银行间同业市场进行交易前均对交易对手进行信用评估并对证券交割方式进行限制以控制相应的信用风险。

本基金的基金管理人建立了信用风险管理流程，通过对投资品种信用等级评估来控制证券发行人的信用风险，且通过分散化投资以分散信用风险。

本基金债券投资的信用评级情况按《中国人民银行信用评级管理指导意见》设定的标准统计及汇总。

6.4.13.2.1 按短期信用评级列示的债券投资

单位：人民币元

短期信用评级	本期末 2020年6月30日
A-1	-
A-1 以下	-
未评级	4,594,522.00
合计	4,594,522.00

注：以上未评级的债券投资为国债。

6.4.13.2.2 按短期信用评级列示的资产支持证券投资

无。

6.4.13.2.3 按短期信用评级列示的同业存单投资

无。

6.4.13.2.4 按长期信用评级列示的债券投资

单位：人民币元

长期信用评级	本期末 2020年6月30日
AAA	-
AAA 以下	-
未评级	4,109,200.00
合计	4,109,200.00

注：以上未评级的债券投资为可转债。

6.4.13.2.5 按长期信用评级列示的资产支持证券投资

无。

6.4.13.2.6 按长期信用评级列示的同业存单投资

无。

6.4.13.3 流动性风险

流动性风险是指基金在履行与金融负债有关的义务时遇到资金短缺的风险。本基金的流动性风险一方面来自于基金份额持有人可随时要求赎回其持有的基金份额，另一方面来自于投资品种所处的交易市场不活跃而带来的变现困难或因投资集中而无法在市场出现剧烈波动的情况下以合理的价格变现。

6.4.13.3.1 金融资产和金融负债的到期期限分析

无。

6.4.13.3.2 报告期内本基金组合资产的流动性风险分析

针对兑付赎回资金的流动性风险，本基金的基金管理人每日对本基金的申购赎回情况进行严密监控并预测流动性需求，保持基金投资组合中的可用现金头寸与之相匹配。本基金的基金管理人在基金合同中设计了巨额赎回条款，约定在非常情况下赎回申请的处理方式，控制因开放申购赎回模式带来的流动性风险，有效保障基金持有人利益。

针对投资品种变现的流动性风险，本基金的基金管理人通过独立的风险管理部门设定流动性比例要求，对流动性指标进行持续的监测和分析，包括组合持仓集中度指标、组合在短时间内变

现能力的综合指标、组合中变现能力较差的投资品种比例以及流通受限制的投资品种比例等。本基金投资于一家公司发行的股票市值不超过基金资产净值的 10%，且本基金与由本基金的基金管理人管理的其他基金共同持有一家公司的证券不得超过该证券的 10%。本基金所持大部分证券在证券交易所上市，因此除附注 6.4.12 中列示的部分基金资产流通暂时受限制不能自由转让的情况外，其余均能以合理价格适时变现。此外，本基金可通过卖出回购金融资产方式借入短期资金应对流动性需求，其上限一般不超过基金持有的债券投资的公允价值。

于 2020 年 6 月 30 日，本基金所承担的全部金融负债的合同约定到期日均为一个月以内且不计息，可赎回基金份额净值无固定到期日且不计息，因此账面余额即为未折现的合约到期现金流量。

6.4.13.4 市场风险

市场风险是指基金所持金融工具的公允价值或未来现金流量因所处市场各类价格因素的变动而发生波动的风险，包括利率风险、外汇风险和其他价格风险。

6.4.13.4.1 利率风险

利率风险是指金融工具的公允价值或现金流量受市场利率变动而发生波动的风险。利率敏感性金融工具均面临由于市场利率上升而导致公允价值下降的风险，其中浮动利率类金融工具还面临每个付息期间结束根据市场利率重新定价时对于未来现金流影响的风险。

本基金的基金管理人定期对本基金面临的利率敏感性缺口进行监控，并通过调整投资组合的久期等方法对上述利率风险进行管理。

本基金持有的利率敏感性资产主要为银行存款、结算备付金、债券投资及买入返售金融资产等。

6.4.13.4.1.1 利率风险敞口

单位：人民币元

本期末 2020 年 6 月 30 日	1 年以内	1-5 年	5 年以上	不计息	合计
资产					
银行存款	2,561,238.53	-	-	-	2,561,238.53
结算备付金	91,787.64	-	-	-	91,787.64
存出保证金	23,811.30	-	-	-	23,811.30
交易性金融资产	8,703,722.00	-	-	76,086,460.56	84,790,182.56
应收利息	-	-	-	59,405.24	59,405.24
应收申购款	-	-	-	199.70	199.70

资产总计	11,380,559.47	-	-	76,146,065.50	87,526,624.97
负债					
应付赎回款		-	-	9,107.20	9,107.20
应付管理人报酬		-	-	42,788.21	42,788.21
应付托管费		-	-	7,131.37	7,131.37
应付销售服务费		-	-	66.99	66.99
应付交易费用		-	-	90,981.53	90,981.53
其他负债		-	-	70,460.01	70,460.01
负债总计		-	-	220,535.31	220,535.31
利率敏感度缺口	11,380,559.47	-	-	75,925,530.19	87,306,089.66

注：表中所示为本基金资产及负债的账面价值，并按照合约规定的利率重新定价日或到期日孰早者予以分类。

6.4.13.4.1.2 利率风险的敏感性分析

假设	除市场利率以外的其他市场变量保持不变	
分析	相关风险变量的变动	对资产负债表日基金资产净值的影响金额(单位:人民币元)
		本期末(2020年6月30日)
	市场利率上升25个基点	-6,241.81
	市场利率下降25个基点	6,259.05

6.4.13.4.2 外汇风险

外汇风险是指金融工具的公允价值或未来现金流量因外汇汇率变动而发生波动的风险。本基金的所有资产及负债以人民币计价，因此无重大外汇风险。

6.4.13.4.3 其他价格风险

其他价格风险是指基金所持金融工具的公允价值或未来现金流量因除市场利率和外汇汇率以外的市场价格因素变动而发生波动的风险。本基金主要投资于证券交易所上市或银行间同业市场交易的股票和债券，所面临的其他价格风险来源于单个证券发行主体自身经营情况或特殊事项的影响，也可能来源于证券市场整体波动的影响。

本基金的资产配置采用“自上而下”的多因素分析策略，对全球经济发展形势及中国经济发展所处阶段(包括宏观经济运行周期、财政及货币政策、资金供需情况、证券市场估值水平等)进行判断，并对股票市场、债券市场未来一段时间内的风险收益特征做出合理预测，据此灵活调整股票、债券、现金三类资产的配置比例。此外，本基金也将根据股市运行周期的演变规律定期，或者根据宏观经济重大变化不定期地进行资产配置比例的调整，保持基金资产配置的有效性，规避市场风险，追求基金资产的长期稳定回报。

本基金通过投资组合的分散化降低其他价格风险。本基金投资组合中股票投资比例为基金资产的 0%-95%；投资于港股通标的股票的比例不超过股票资产的 50%；本基金每个交易日日终在扣除股指期货合约需缴纳的交易保证金后，现金或到期日在一年以内的政府债券不低于基金资产净值的 5%。此外，本基金的基金管理人每日对本基金所持有的证券价格实施监控，定期运用多种定量方法对基金进行风险度量，包括 VaR(Value at Risk) 指标等来测试本基金面临的潜在价格风险，及时可靠地对风险进行跟踪和控制。

6.4.13.4.3.1 其他价格风险敞口

金额单位：人民币元

项目	本期末 2020 年 6 月 30 日	
	公允价值	占基金资产净值比例 (%)
交易性金融资产-股票投资	76,086,460.56	87.15
交易性金融资产-基金投资	-	-
交易性金融资产-债券投资	8,703,722.00	9.97
交易性金融资产-贵金属投资	-	-
衍生金融资产-权证投资	-	-
其他	-	-
合计	84,790,182.56	97.12

6.4.13.4.3.2 其他价格风险的敏感性分析

假设	除比较基准以外的其他市场变量保持不变	
分析	相关风险变量的变动	对资产负债表日基金资产净值的影响金额（单位：人民币元）
		本期末（2020 年 6 月 30 日）
	业绩比较基准上升 5%	3,627,022.55
	业绩比较基准下降 5%	-3,627,022.55

6.4.13.4.4 采用风险价值法管理风险

无。

6.4.14 有助于理解和分析会计报表需要说明的其他事项

(1) 公允价值

(a) 不以公允价值计量的金融工具

不以公允价值计量的金融资产和负债主要包括应收款项和其他金融负债，其账面价值接近于公允价值。

(b) 以公允价值计量的金融工具

(i) 金融工具公允价值计量的方法

公允价值计量基于公允价值的输入值的可观察程度以及该等输入值对公允价值计量整体的重要性，被划分为三个层次：

第一层次输入值是在计量日能够取得的相同资产或负债在活跃市场上未经调整的报价；

第二层次输入值是除第一层次输入值外相关资产或负债直接或间接可观察的输入值；

第三层次输入值是相关资产或负债的不可观察输入值。

(ii) 各层次金融工具公允价值

于 2020 年 6 月 30 日，本基金持有的以公允价值计量的金融资产中属于第一层次的余额为人民币 74,948,707.13 元，属于第二层次的余额为人民币 8,873,348.73 元，属于第三层次的余额为人民币 968,126.70 元。

(iii) 公允价值所属层次间的重大变动

对于证券交易所上市的股票和债券，若出现重大事项停牌、交易不活跃(包括涨跌停时的交易不活跃)、或属于非公开发行等情况，本基金不会于停牌日至交易恢复活跃日期间、交易不活跃期间及限售期间将相关股票和债券的公允价值列入第一层次；并根据估值调整中采用的不可观察输入值对于公允价值的影响程度，确定相关股票和债券公允价值应属第二层次还是第三层次。

(iv) 第三层次公允价值余额

于 2020 年 6 月 30 日，本基金持有的以公允价值计量的金融工具中属于第三层次的余额为人民币 968,126.70 元。该层次金融工具公允价值的估值技术为市价折扣法，输入值为流动性折扣，该输入值对公允价值的影响为输入值越高，公允价值越低。

(2) 除公允价值外，截至资产负债表日本基金无需要说明的其他重要事项。

§ 7 投资组合报告

7.1 期末基金资产组合情况

金额单位：人民币元

序号	项目	金额	占基金总资产的比例 (%)
1	权益投资	76,086,460.56	86.93
	其中：股票	76,086,460.56	86.93
2	基金投资	-	-
3	固定收益投资	8,703,722.00	9.94
	其中：债券	8,703,722.00	9.94
	资产支持证券	-	-
4	贵金属投资	-	-
5	金融衍生品投资	-	-
6	买入返售金融资产	-	-
	其中：买断式回购的买入返售金融资产	-	-
7	银行存款和结算备付金合计	2,653,026.17	3.03
8	其他各项资产	83,416.24	0.10
9	合计	87,526,624.97	100.00

7.2 期末按行业分类的股票投资组合

7.2.1 报告期末按行业分类的境内股票投资组合

金额单位：人民币元

代码	行业类别	公允价值 (元)	占基金资产净值比例 (%)
A	农、林、牧、渔业	-	-
B	采矿业	5,744,000.00	6.58
C	制造业	23,495,927.43	26.91
D	电力、热力、燃气及水生产和供应业	12,766.32	0.01
E	建筑业	-	-
F	批发和零售业	10,385,382.40	11.90
G	交通运输、仓储和邮政业	-	-
H	住宿和餐饮业	-	-
I	信息传输、软件和信息技术服务业	13,089,897.57	14.99
J	金融业	-	-
K	房地产业	18,300,540.00	20.96
L	租赁和商务服务业	5,057,946.84	5.79
M	科学研究和技术服务业	-	-
N	水利、环境和公共设施管理业	-	-

O	居民服务、修理和其他服务业	-	-
P	教育	-	-
Q	卫生和社会工作	-	-
R	文化、体育和娱乐业	-	-
S	综合	-	-
	合计	76,086,460.56	87.15

7.2.2 报告期末按行业分类的港股通投资股票投资组合

本基金本报告期末未持有港股通股票。

7.3 期末按公允价值占基金资产净值比例大小排序的所有股票投资明细

金额单位：人民币元

序号	股票代码	股票名称	数量（股）	公允价值	占基金资产净值比例（%）
1	600325	华发股份	943,000	6,657,580.00	7.63
2	300418	昆仑万维	263,000	6,564,480.00	7.52
3	002624	完美世界	113,000	6,513,320.00	7.46
4	601155	新城控股	200,000	6,248,000.00	7.16
5	601012	隆基股份	149,000	6,068,770.00	6.95
6	601088	中国神华	400,000	5,744,000.00	6.58
7	600887	伊利股份	180,000	5,603,400.00	6.42
8	603766	隆鑫通用	1,406,950	5,444,896.50	6.24
9	600340	华夏幸福	236,000	5,394,960.00	6.18
10	601933	永辉超市	560,000	5,252,800.00	6.02
11	601966	玲珑轮胎	255,992	5,171,038.40	5.92
12	600297	广汇汽车	1,608,960	5,132,582.40	5.88
13	600057	厦门象屿	922,983	5,057,946.84	5.79
14	688126	沪硅产业	36,755	968,126.70	1.11
15	688528	秦川物联	3,439	38,963.87	0.04
16	688377	迪威尔	2,192	35,992.64	0.04
17	688027	国盾量子	943	34,117.74	0.04
18	688600	皖仪科技	2,187	33,898.50	0.04
19	605166	聚合顺	1,641	26,009.85	0.03
20	603087	甘李药业	258	25,877.40	0.03
21	300842	帝科股份	455	18,527.60	0.02
22	600956	新天绿能	2,533	12,766.32	0.01
23	300839	博汇股份	502	11,751.82	0.01
24	300845	捷安高科	470	8,286.10	0.01
25	300843	胜蓝股份	751	7,517.51	0.01

26	300840	酷特智能	1,185	7,038.90	0.01
27	300846	首都在线	1,131	3,811.47	0.00

7.4 报告期内股票投资组合的重大变动

7.4.1 累计买入金额超出期末基金资产净值 2%或前 20 名的股票明细

金额单位：人民币元

序号	股票代码	股票名称	本期累计买入金额	占期末基金资产净值比例(%)
1	000961	中南建设	7,936,774.00	9.09
2	601166	兴业银行	7,239,720.00	8.29
3	002444	巨星科技	7,152,285.00	8.19
4	600036	招商银行	6,986,442.00	8.00
5	601088	中国神华	6,905,443.00	7.91
6	601939	建设银行	6,894,000.00	7.90
7	601658	邮储银行	6,756,800.00	7.74
8	600019	宝钢股份	6,714,573.00	7.69
9	600016	民生银行	6,712,013.00	7.69
10	601006	大秦铁路	6,320,461.00	7.24
11	000001	平安银行	6,255,904.95	7.17
12	601128	常熟银行	6,225,577.13	7.13
13	600048	保利地产	6,189,135.00	7.09
14	600325	华发股份	6,160,490.36	7.06
15	601009	南京银行	6,152,142.37	7.05
16	600104	上汽集团	6,144,429.00	7.04
17	002624	完美世界	5,987,252.00	6.86
18	300418	昆仑万维	5,851,419.00	6.70
19	601155	新城控股	5,603,297.00	6.42
20	601012	隆基股份	5,578,123.00	6.39
21	000002	万科A	5,465,148.00	6.26
22	603766	隆鑫通用	5,393,322.50	6.18
23	600887	伊利股份	5,349,803.00	6.13
24	600297	广汇汽车	5,347,583.97	6.13
25	600057	厦门象屿	5,340,721.48	6.12
26	601933	永辉超市	5,338,461.00	6.11
27	601966	玲珑轮胎	5,322,484.56	6.10
28	600340	华夏幸福	5,315,370.00	6.09

29	600383	金地集团	3,985,572.48	4.57
----	--------	------	--------------	------

注：本项的“买入金额”均按买入成交金额（成交单价乘以成交数量）填列，不考虑相关交易费用。

7.4.2 累计卖出金额超出期末基金资产净值 2%或前 20 名的股票明细

金额单位：人民币元

序号	股票代码	股票名称	本期累计卖出金额	占期末基金资产净值比例（%）
1	000961	中南建设	7,457,499.00	8.54
2	600036	招商银行	6,372,848.00	7.30
3	600019	宝钢股份	6,299,524.85	7.22
4	601939	建设银行	6,207,300.00	7.11
5	601009	南京银行	6,162,606.00	7.06
6	601166	兴业银行	6,134,654.00	7.03
7	600016	民生银行	6,102,000.00	6.99
8	002444	巨星科技	5,815,062.00	6.66
9	600048	保利地产	5,762,388.00	6.60
10	601006	大秦铁路	5,658,375.00	6.48
11	601658	邮储银行	5,520,000.00	6.32
12	000002	万科 A	5,426,567.00	6.22
13	000001	平安银行	5,274,744.00	6.04
14	600104	上汽集团	4,876,629.00	5.59
15	601128	常熟银行	4,821,822.00	5.52
16	600383	金地集团	3,909,371.00	4.48
17	688588	凌志软件	344,848.92	0.39
18	600918	中泰证券	201,776.04	0.23
19	688365	光云科技	184,928.38	0.21
20	688360	德马科技	169,786.01	0.19

注：本项的“卖出金额”均按卖出成交金额（成交单价乘以成交数量）填列，不考虑相关交易费用。

7.4.3 买入股票的成本总额及卖出股票的收入总额

单位：人民币元

买入股票成本（成交）总额	178,510,184.51
卖出股票收入（成交）总额	95,706,512.60

注：本项的“买入股票成本”均按买入成交金额（成交单价乘以成交数量）填列，不考虑相关交易费用。

7.5 期末按债券品种分类的债券投资组合

金额单位：人民币元

序号	债券品种	公允价值	占基金资产净值比例 (%)
1	国家债券	4,594,522.00	5.26
2	央行票据	-	-
3	金融债券	-	-
	其中：政策性金融债	-	-
4	企业债券	-	-
5	企业短期融资券	-	-
6	中期票据	-	-
7	可转债（可交换债）	4,109,200.00	4.71
8	同业存单	-	-
9	其他	-	-
10	合计	8,703,722.00	9.97

7.6 期末按公允价值占基金资产净值比例大小排序的前五名债券投资明细

金额单位：人民币元

序号	债券代码	债券名称	数量（张）	公允价值	占基金资产净值比例 (%)
1	110043	无锡转债	40,000	4,109,200.00	4.71
2	019627	20 国债 01	33,000	3,301,650.00	3.78
3	019612	19 国债 02	11,500	1,152,300.00	1.32
4	019604	18 国债 22	1,000	100,340.00	0.11
5	010512	05 国债(12)	400	40,232.00	0.05

7.7 期末按公允价值占基金资产净值比例大小排序的所有资产支持证券投资明细

本基金本报告期末未持有资产支持证券。

7.8 报告期末按公允价值占基金资产净值比例大小排序的前五名贵金属投资明细

本基金本报告期末未持有贵金属。

7.9 期末按公允价值占基金资产净值比例大小排序的前五名权证投资明细

本基金本报告期末未持有权证。

7.10 报告期末本基金投资的股指期货交易情况说明

本基金本报告期末未投资股指期货。

7.11 报告期末本基金投资的国债期货交易情况说明

本基金本报告期末未投资国债期货。

7.12 投资组合报告附注

7.12.1 本基金投资的前十名证券的发行主体本期受到调查以及处罚的情况的说明

报告期内，本基金投资决策程序符合相关法律法规的要求，未发现本基金投资的前十名证券的发行主体本期出现被监管部门立案调查，或在报告编制日前一年内受到公开谴责、处罚的情形。

7.12.2 基金投资的前十名股票超出基金合同规定的备选股票库情况的说明

本基金投资的前十名股票中，没有超出基金合同规定的备选股票库之外的股票。

7.12.3 期末其他各项资产构成

单位：人民币元

序号	名称	金额
1	存出保证金	23,811.30
2	应收证券清算款	-
3	应收股利	-
4	应收利息	59,405.24
5	应收申购款	199.70
6	其他应收款	-
7	待摊费用	-
8	其他	-
9	合计	83,416.24

7.12.4 期末持有的处于转股期的可转换债券明细

金额单位：人民币元

序号	债券代码	债券名称	公允价值	占基金资产净值比例(%)
1	110043	无锡转债	4,109,200.00	4.71

7.12.5 期末前十名股票中存在流通受限情况的说明

本基金本报告期末前十名股票中不存在流通受限情况。

7.12.6 投资组合报告附注的其他文字描述部分

由于四舍五入的原因，分项之和与合计项之间可能存在尾差。

§ 8 基金份额持有人信息

8.1 期末基金份额持有人户数及持有人结构

份额单位：份

份额级别	持有人户数(户)	户均持有的基金份额	持有人结构			
			机构投资者		个人投资者	
			持有份额	占总份额比例	持有份额	占总份额比例
方正富邦天璇混合 A	67	1,344,448.53	-	-	90,078,051.22	100.00%
方正富邦天璇混合 C	209	2,317.88	-	-	484,436.51	100.00%
合计	267	339,185.35	-	-	90,562,487.73	100.00%

注：(1)方正富邦天璇混合 A：机构投资者持有份额占总份额比例、个人投资者持有份额占总份额比例，分别为机构投资者持有方正富邦天璇混合 A 份额占方正富邦天璇混合 A 总份额比例、个人投资者持有方正富邦天璇混合 A 份额占方正富邦天璇混合 A 总份额比例；

(2)方正富邦天璇混合 C：机构投资者持有份额占总份额比例、个人投资者持有份额占总份额比例，分别为机构投资者持有方正富邦天璇混合 C 份额占方正富邦天璇混合 C 总份额比例、个人投资者持有方正富邦天璇混合 C 份额占方正富邦天璇混合 C 总份额比例。

8.2 期末基金管理人的从业人员持有本基金的情况

项目	份额级别	持有份额总数（份）	占基金总份额比例
基金管理人所有从业人员持有本基金	方正富邦天璇混合 A	1,403.98	0.00%
	方正富邦天璇混合 C	4,212.90	0.87%
	合计	5,616.88	0.01%

8.3 期末基金管理人的从业人员持有本开放式基金份额总量区间的情况

项目	份额级别	持有基金份额总量的数量区间（万份）
本公司高级管理人员、基金投资和研究部门负责人持有本开放式基金	方正富邦天璇混合 A	0
	方正富邦天璇混合 C	0~10
	合计	0~10
本基金基金经理持有本开放式基金	方正富邦天璇混合 A	0
	方正富邦天璇混合 C	0~10
	合计	0~10

§ 9 开放式基金份额变动

单位：份

项目	方正富邦天璇混合 A	方正富邦天璇混合 C
基金合同生效日（2020 年 1 月 20 日） 基金份额总额	120,045,687.64	120,073,004.35
基金合同生效日起至报告期期末基金 总申购份额	134,335.05	852,137.80
减：基金合同生效日起至报告期期末基 金总赎回份额	30,101,971.47	120,440,705.64
基金合同生效日起至报告期期末基金 拆分变动份额（份额减少以“-”填列）	-	-
本报告期末基金份额总额	90,078,051.22	484,436.51

注：总申购份额含转换入份额，总赎回份额含转换出份额。

§ 10 重大事件揭示

10.1 基金份额持有人大会决议

本报告期内，本基金未召开基金份额持有人大会。

10.2 基金管理人、基金托管人的专门基金托管部门的重大人事变动

本报告期内基金管理人于 2020 年 2 月 14 日发布《方正富邦基金管理有限公司关于高级管理人员变更的公告》，曹磊先生因个人原因辞去公司督察长职务，同时聘任向祖荣先生为公司督察长。

本报告期内基金托管人的专门基金托管部门未发生重大人事变动。

10.3 涉及基金管理人、基金财产、基金托管业务的诉讼

报告期无涉及本基金管理人、基金财产、基金托管业务的诉讼事项。

10.4 基金投资策略的改变

报告期内本基金投资策略未发生改变。

10.5 为基金进行审计的会计师事务所情况

德勤华永会计师事务所为本基金提供审计服务，报告期内未发生变更。

10.6 管理人、托管人及其高级管理人员受稽查或处罚等情况

本报告期内本基金的基金管理人及其高级管理人员没有受到稽查或处罚等情况。

本报告期内本基金的基金托管人及其高级管理人员没有受到稽查或处罚等情况。

10.7 基金租用证券公司交易单元的有关情况

10.7.1 基金租用证券公司交易单元进行股票投资及佣金支付情况

金额单位：人民币元

券商名称	交易单元数量	股票交易		应支付该券商的佣金		备注
		成交金额	占当期股票成交总额的比例	佣金	占当期佣金总量的比例	
方正证券	2	171,434,473.42	62.95%	91,083.49	58.51%	新增
华创证券	2	92,023,943.08	33.79%	58,094.52	37.32%	新增
大通证券	2	8,872,843.90	3.26%	6,488.73	4.17%	新增

注：1. 为了贯彻中国证监会的有关规定，我公司制定了选择券商的标准，即：

i 经营行为规范，在近一年内无重大违规行为。

ii 公司财务状况良好。

iii有良好的内控制度，在业内有良好的声誉。

iv有较强的研究能力，能及时、全面、定期提供质量较高的宏观、行业、公司和证券市场研究报告，并能根据基金投资的特殊要求，提供专门的研究报告。

v建立了广泛的信息网络，能及时提供准确的信息资讯和服务。

2. 券商专用交易单元选择程序：

i 对交易单元候选券商的研究服务进行评估

本基金管理人组织相关人员依据交易单元选择标准对交易单元候选券商的服务质量和研究实力进行评估，确定选用交易单元的券商。

ii 协议签署及通知托管人

本基金管理人与被选择的券商签订交易单元租用协议，并通知基金托管人。

10.7.2 基金租用证券公司交易单元进行其他证券投资的情况

金额单位：人民币元

券商名称	债券交易		债券回购交易		权证交易	
	成交金额	占当期债券成交总额的比例	成交金额	占当期债券回购成交总额的比例	成交金额	占当期权证成交总额的比例
方正证券	4,628,548.00	51.35%	5,000,000.00	100.00%	-	-
华创证券	-	-	-	-	-	-
大通证券	4,385,073.60	48.65%	-	-	-	-

10.8 其他重大事件

序号	公告事项	法定披露方式	法定披露日期
1	方正富邦基金管理有限公司方正富邦天璇灵活配置混合型证券投资基金提前结束募集的公告	上证报、公司网站	2020年1月16日
2	方正富邦天璇灵活配置混合型证券投资基金基金合同生效公告	上证报、公司网站	2020年1月21日
3	方正富邦基金管理有限公司关于暂停网上交易部分业务的公告	上证报、证券日报、中证报、证券时报、公司网站	2020年1月22日
4	方正富邦天璇灵活配置混合型证券投资基金开放日常申购、赎回、转换及定期定额投资业务公告	上证报、公司网站	2020年2月4日
5	关于增聘方正富邦天璇灵活配置混合型证券投资基金基金经理的公告	上证报、公司网站	2020年2月13日
6	方正富邦基金管理有限公司关于高	上证报、证券日报、中证报、	2020年2月14日

	级管理人员变更的公告	证券时报、公司网站	
7	方正富邦天璇灵活配置混合型证券投资基金招募说明书（2020 年 2 月 18 日）	上证报、公司网站	2020 年 2 月 18 日
8	方正富邦天璇灵活配置混合型证券投资基金招募说明书摘要（2020 年 2 月 18 日）	上证报、公司网站	2020 年 2 月 18 日
9	方正富邦天璇灵活配置混合型证券投资基金暂停大额申购（含转换转入及定期定额投资）业务的公告	上证报、公司网站	2020 年 2 月 21 日
10	方正富邦天璇灵活配置混合型证券投资基金 2020 年第 1 季度报告	上证报、公司网站	2020 年 4 月 21 日
11	方正富邦天璇灵活配置混合型证券投资基金招募说明书	上证报、公司网站	2020 年 5 月 22 日
12	方正富邦天璇灵活配置混合型证券投资基金招募说明书摘要	上证报、公司网站	2020 年 5 月 22 日
13	方正富邦天璇灵活配置混合型证券投资基金基金合同	上证报、公司网站	2020 年 5 月 22 日
14	方正富邦天璇灵活配置混合型证券投资基金托管协议	上证报、公司网站	2020 年 5 月 22 日
15	关于方正富邦天璇灵活配置混合型证券投资基金降低管理费并修改基金合同和托管协议的公告	上证报、公司网站	2020 年 5 月 22 日

§ 11 影响投资者决策的其他重要信息

11.1 报告期内单一投资者持有基金份额比例达到或超过 20%的情况

投资者类别	报告期内持有基金份额变化情况					报告期末持有基金情况	
	序号	持有基金份额比例达到或者超过 20% 的时间区间	期初份额	申购份额	赎回份额	持有份额	份额占比
个人	1	20200120-20200630	-	85,001,833.33	-	85,001,833.33	93.86%
	2	20200210-20200224	-	38,000,000.00	38,000,000.00	-	-
产品特有风险							
<p>本基金在报告期内存在单一投资者持有基金份额比例达到或者超过基金总份额 20% 的情形，在市场流动性不足的情况下，如遇投资者巨额赎回或集中赎回，可能会引发基金净值剧烈波动，甚至引发基金的流动性风险，基金管理人可能无法及时变现基金资产，基金份额持有人可能无法及时赎回持有的全部基金份额。在极端情况下，若持有基金份额占比较高的投资者大量赎回本基金，可能导致在其赎回后本基金资产规模连续六十个工作日持续低于 5000 万元，基金可能面临转换运作方式、与其他基金合并或者终止基金合同等情形。</p>							

§ 12 备查文件目录

12.1 备查文件目录

- (1) 中国证监会核准基金募集的文件；
- (2) 《方正富邦天璇灵活配置混合型证券投资基金基金合同》；
- (3) 《方正富邦天璇灵活配置混合型证券投资基金托管协议》；
- (4) 《方正富邦天璇灵活配置混合型证券投资基金招募说明书》；
- (5) 基金管理人业务资格批件、营业执照；
- (6) 基金托管人业务资格批件、营业执照。

12.2 存放地点

备查文件存放于基金管理人和/或基金托管人的办公地址。

12.3 查阅方式

投资者可到基金管理人和/或基金托管人的办公地址免费查阅备查文件。在支付工本费后，投资者可在合理时间内取得备查文件的复制件或复印件。

方正富邦基金管理有限公司

2020 年 8 月 29 日