

# 华泰柏瑞量化明选混合型证券投资基金 2020 年中期报告

2020 年 6 月 30 日

基金管理人：华泰柏瑞基金管理有限公司

基金托管人：中国建设银行股份有限公司

送出日期：2020 年 8 月 29 日

## § 1 重要提示及目录

### 1.1 重要提示

基金管理人的董事会及董事保证本报告所载资料不存在虚假记载、误导性陈述或重大遗漏，并对其内容的真实性、准确性和完整性承担个别及连带的法律责任。本中期报告已经三分之二以上独立董事签字同意，并由董事长签发。

基金托管人中国建设银行股份有限公司根据本基金合同规定，于 2020 年 8 月 28 日复核了本报告中的财务指标、净值表现、利润分配情况、财务会计报告、投资组合报告等内容，保证复核内容不存在虚假记载、误导性陈述或者重大遗漏。

基金管理人承诺以诚实信用、勤勉尽责的原则管理和运用基金资产，但不保证基金一定盈利。

基金的过往业绩并不代表其未来表现。投资有风险，投资者在作出投资决策前应仔细阅读本基金的招募说明书及其更新。

本报告中财务资料未经审计。

本报告期自 2020 年 1 月 1 日起至 2020 年 6 月 30 日止。

## 1.2 目录

<b>§1 重要提示及目录</b> .....	<b>2</b>
1.1 重要提示.....	2
1.2 目录.....	3
<b>§2 基金简介</b> .....	<b>6</b>
2.1 基金基本情况.....	6
2.2 基金产品说明.....	6
2.3 基金管理人和基金托管人.....	7
2.4 信息披露方式.....	7
2.5 其他相关资料.....	7
<b>§3 主要财务指标和基金净值表现</b> .....	<b>9</b>
3.1 主要会计数据和财务指标.....	9
3.2 基金净值表现.....	9
<b>§4 管理人报告</b> .....	<b>12</b>
4.1 基金管理人及基金经理情况.....	12
4.2 管理人对报告期内本基金运作合规守信情况的说明.....	15
4.3 管理人对报告期内公平交易情况的专项说明.....	15
4.4 管理人对报告期内基金的投资策略和业绩表现的说明.....	15
4.5 管理人对宏观经济、证券市场及行业走势的简要展望.....	16
4.6 管理人对报告期内基金估值程序等事项的说明.....	17
4.7 管理人对报告期内基金利润分配情况的说明.....	17
4.8 报告期内管理人对本基金持有人数或基金资产净值预警情形的说明.....	17
<b>§5 托管人报告</b> .....	<b>18</b>
5.1 报告期内本基金托管人合规守信情况声明.....	18
5.2 托管人对报告期内本基金投资运作合规守信、净值计算、利润分配等情况的说明.....	18
5.3 托管人对本中期报告中财务信息等内容的真实、准确和完整发表意见.....	18
<b>§6 半年度财务会计报告（未经审计）</b> .....	<b>19</b>
6.1 资产负债表.....	19
6.2 利润表.....	20
6.3 所有者权益（基金净值）变动表.....	21

6.4 报表附注.....	22
<b>§7 投资组合报告.....</b>	<b>45</b>
7.1 期末基金资产组合情况.....	45
7.2 期末按行业分类的股票投资组合.....	45
7.3 期末按公允价值占基金资产净值比例大小排序的所有股票投资明细.....	46
7.4 报告期内股票投资组合的重大变动.....	50
7.5 期末按债券品种分类的债券投资组合.....	52
7.6 期末按公允价值占基金资产净值比例大小排序的前五名债券投资明细.....	52
7.7 期末按公允价值占基金资产净值比例大小排序的所有资产支持证券投资明细.....	52
7.8 报告期末按公允价值占基金资产净值比例大小排序的前五名贵金属投资明细.....	52
7.9 期末按公允价值占基金资产净值比例大小排序的前五名权证投资明细.....	52
7.10 报告期末本基金投资的股指期货交易情况说明.....	52
7.11 报告期末本基金投资的国债期货交易情况说明.....	52
7.12 市场中性策略执行情况.....	53
7.13 投资组合报告附注.....	53
<b>§8 基金份额持有人信息.....</b>	<b>54</b>
8.1 期末基金份额持有人户数及持有人结构.....	54
8.2 期末基金管理人的从业人员持有本基金的情况.....	54
8.3 期末基金管理人的从业人员持有本开放式基金份额总量区间的情况.....	54
<b>§9 开放式基金份额变动.....</b>	<b>56</b>
<b>§10 重大事件揭示.....</b>	<b>57</b>
10.1 基金份额持有人大会决议.....	57
10.2 基金管理人、基金托管人的专门基金托管部门的重大人事变动.....	57
10.3 涉及基金管理人、基金财产、基金托管业务的诉讼.....	57
10.4 基金投资策略的改变.....	57
10.5 为基金进行审计的会计师事务所情况.....	57
10.6 管理人、托管人及其高级管理人员受稽查或处罚等情况.....	57
10.7 基金租用证券公司交易单元的有关情况.....	57
10.8 其他重大事件.....	60
<b>§11 影响投资者决策的其他重要信息.....</b>	<b>62</b>

---

11.1 报告期内单一投资者持有基金份额比例达到或超过 20%的情况.....	62
11.2 影响投资者决策的其他重要信息.....	62
<b>§12 备查文件目录.....</b>	<b>63</b>
12.1 备查文件目录.....	63
12.2 存放地点.....	63
12.3 查阅方式.....	63

## § 2 基金简介

### 2.1 基金基本情况

基金名称	华泰柏瑞量化明选混合型证券投资基金	
基金简称	华泰柏瑞量化明选	
基金主代码	006942	
基金运作方式	契约型开放式	
基金合同生效日	2019 年 3 月 25 日	
基金管理人	华泰柏瑞基金管理有限公司	
基金托管人	中国建设银行股份有限公司	
报告期末基金份额总额	61,633,638.71 份	
基金合同存续期	不定期	
下属分级基金的基金简称:	华泰柏瑞量化明选 A	华泰柏瑞量化明选 C
下属分级基金的交易代码:	006942	006943
报告期末下属分级基金的份额总额	61,258,837.67 份	374,801.04 份

### 2.2 基金产品说明

投资目标	利用定量投资模型，在力求有效控制投资风险的前提下，力争实现达到或超越业绩比较基准的投资收益，谋求基金资产的长期增值。
投资策略	<p>1、股票投资策略</p> <p>本基金主要利用定量投资模型，通过主动管理，使用量化方法选取并持有预期收益较好的股票构成投资组合，在有效控制风险的前提下，力争实现超越业绩比较基准的投资回报。本基金股票资产的投资比例占基金资产的 60-95%。</p> <p>2、债券组合投资策略</p> <p>本基金债券投资的目的是在保证基金资产流动性的基础上，有效利用基金资产，提高基金资产的投资收益。本基金管理人将基于对国内外宏观经济形势的深入分析、国内财政政策与货币市场政策等因素对债券的影响，进行合理的利率预期，判断市场的基本走势，制定久期控制下的资产类属配置策略。在债券投资组合构建和管理过程中，本基金管理人将具体采用期限结构配置、市场转换、信用利差和相对价值判断、信用风险评估、现金管理等管理手段进行个券选择。</p> <p>3、资产支持证券投资策略 在对市场利率环境深入研究的基础上，本基金投资于资产支持证券将采用久期配置策略与期限结构配置策略，结合定量分析和定性分析的方法，综合分析资产支持证券的利率风险、提前偿付风险、流动性风险、税收溢价等因素，选择具有较高投资价值的资产支持证券进行配置。</p> <p>4、权证投资策略 权证为本基金辅助性投资工具，其投资原则为有利于基金资产增值，有利于加强基金风险控制。本基金在权证投资中将对权证标的证券的基本面进行研究，同时综合考虑权证定价模型、市场供求关系、交易制度设计等多种因素对权证进行定价。</p> <p>5、股指期货投资策略 在法律法规允许的范围内，本基金可基于谨慎原则运用股指期货对基金投资组合进行管理，以套期保值为目的，对冲系统性风险和某些特殊情况下的流动性风险，提高投资效率。本基金主要采用流动性好、交易</p>

	<p>活跃的股指期货合约，通过多头或空头套期保值等策略进行套期保值操作。若法律法规或监管机构以后允许基金投资如互换等其他金融衍生品种，本基金将以风险管理和组合优化为目的，根据届时法律法规的相关规定参与投资。</p> <p>6、融资业务的投资策略 本基金参与融资业务，将综合考虑融资成本、保证金比例、冲抵保证金证券折算率、信用资质等条件，选择合适的交易对手方。同时，在保障基金投资组合充足流动性以及有效控制融资杠杆风险的前提下，确定融资比例。待监管机构允许本基金参与融券交易及转融通证券出借业务后，在法律法规允许的范围内，在不改变基金的风险收益特征及对基金份额持有人无不利影响的前提下，本基金可参与相关业务，以提高组合的投资效率，从而更好地实现投资目标。具体参与投资的比例将按照届时相关法律法规的规定执行。</p>
业绩比较基准	95%*MSCI 中国 A 股国际指数收益率+5%*银行活期存款利率（税后）
风险收益特征	本基金为混合型基金，其预期风险与收益高于债券型基金与货币市场基金，低于股票型基金。

### 2.3 基金管理人和基金托管人

项目		基金管理人	基金托管人
名称		华泰柏瑞基金管理有限公司	中国建设银行股份有限公司
信息披露负责人	姓名	陈晖	李申
	联系电话	021-38601777	021-60637102
	电子邮箱	cs4008880001@huatai-pb.com	lishen.zh@ccb.com
客户服务电话		400-888-0001	021-60637111
传真		021-38601799	021-60635778
注册地址		上海市浦东新区民生路 1199 弄上海证大五道口广场 1 号 17 层	北京市西城区金融大街 25 号
办公地址		上海市浦东新区民生路 1199 弄上海证大五道口广场 1 号 17 层	北京市西城区闹市口大街 1 号院 1 号楼
邮政编码		200135	100033
法定代表人		贾波	田国立

### 2.4 信息披露方式

本基金选定的信息披露报纸名称	上海证券报
登载基金中期报告正文的管理人互联网网址	<a href="http://www.huatai-pb.com">http://www.huatai-pb.com</a>
基金中期报告备置地点	上海市浦东新区民生路 1199 弄证大五道口广场 1 号楼 17 层

### 2.5 其他相关资料

项目	名称	办公地址
----	----	------

注册登记机构	华泰柏瑞基金管理有限公司	上海市浦东新区民生路 1199 弄上海证大五道口广场 1 号 17 层
--------	--------------	-------------------------------------



### § 3 主要财务指标和基金净值表现

#### 3.1 主要会计数据和财务指标

金额单位：人民币元

基金级别	华泰柏瑞量化明选 A	华泰柏瑞量化明选 C
3.1.1 期间数据和指标	报告期(2020年1月1日 - 2020年6月30日)	报告期(2020年1月1日 - 2020年6月30日)
本期已实现收益	20,164,112.71	114,338.29
本期利润	11,558,488.26	75,668.92
加权平均基金份额本期利润	0.1128	0.1305
本期加权平均净值利润率	9.83%	11.45%
本期基金份额净值增长率	13.26%	13.11%
3.1.2 期末数据和指标	报告期末(2020年6月30日)	
期末可供分配利润	16,467,241.16	97,406.71
期末可供分配基金份额利润	0.2688	0.2599
期末基金资产净值	77,726,078.83	472,207.75
期末基金份额净值	1.2688	1.2599
3.1.3 累计期末指标	报告期末(2020年6月30日)	
基金份额累计净值增长率	26.88%	25.99%

注：1、所述基金业绩指标不包括持有人认购或交易基金的各项费用，计入费用后实际收益水平要低于所列数字。

2、本期已实现收益指基金本期利息收入、投资收益、其他收入（不含公允价值变动收益）扣除相关费用后的余额，本期利润为本期已实现收益加上本期公允价值变动收益。

3、对期末可供分配利润，采用期末资产负债表中未分配利润与未分配利润中已实现部分的孰低数。

#### 3.2 基金净值表现

##### 3.2.1 基金份额净值增长率及其与同期业绩比较基准收益率的比较

华泰柏瑞量化明选 A

阶段	份额净值增长率①	份额净值增长率标准差②	业绩比较基准收益率③	业绩比较基准收益率标准差④	①-③	②-④
过去一个月	9.61%	0.88%	7.92%	0.83%	1.69%	0.05%
过去三个月	17.33%	0.91%	13.75%	0.88%	3.58%	0.03%
过去六个月	13.26%	1.49%	5.66%	1.45%	7.60%	0.04%
过去一年	24.91%	1.20%	13.32%	1.16%	11.59%	0.04%
自基金合同生效起至今	26.88%	1.10%	11.72%	1.23%	15.16%	-0.13%

华泰柏瑞量化明选 C

阶段	份额净值增长率①	份额净值增长率标准差②	业绩比较基准收益率③	业绩比较基准收益率标准差④	①-③	②-④
过去一个月	9.59%	0.88%	7.92%	0.83%	1.67%	0.05%
过去三个月	17.27%	0.91%	13.75%	0.88%	3.52%	0.03%
过去六个月	13.11%	1.49%	5.66%	1.45%	7.45%	0.04%
过去一年	24.24%	1.20%	13.32%	1.16%	10.92%	0.04%
自基金合同生效起至今	25.99%	1.10%	11.72%	1.23%	14.27%	-0.13%

3.2.2 自基金合同生效以来基金份额累计净值增长率变动及其与同期业绩比较基准收益率变动的比较

A级基金份额累计净值增长率与同期业绩比较基准收益率的历史走势对比图

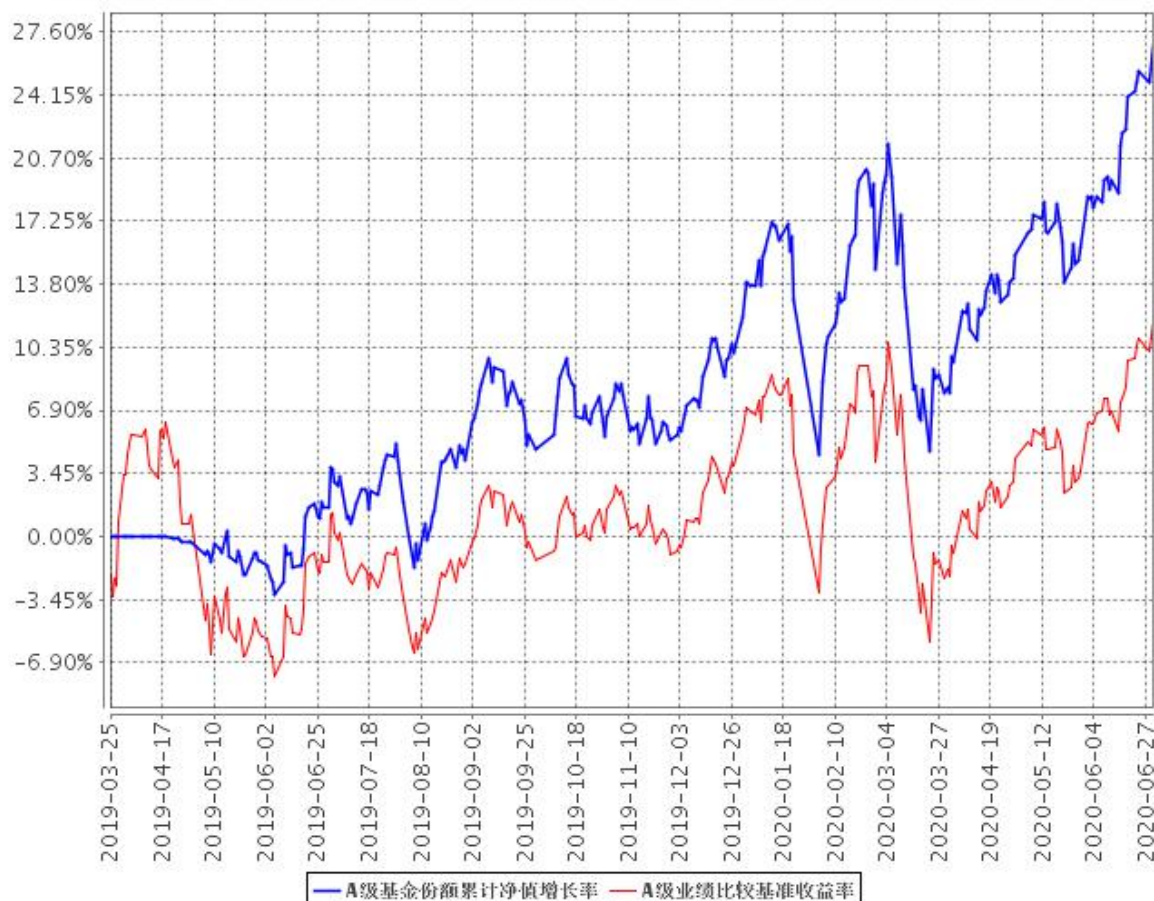

C级基金份额累计净值增长率与同期业绩比较基准收益率的历史走势对比图

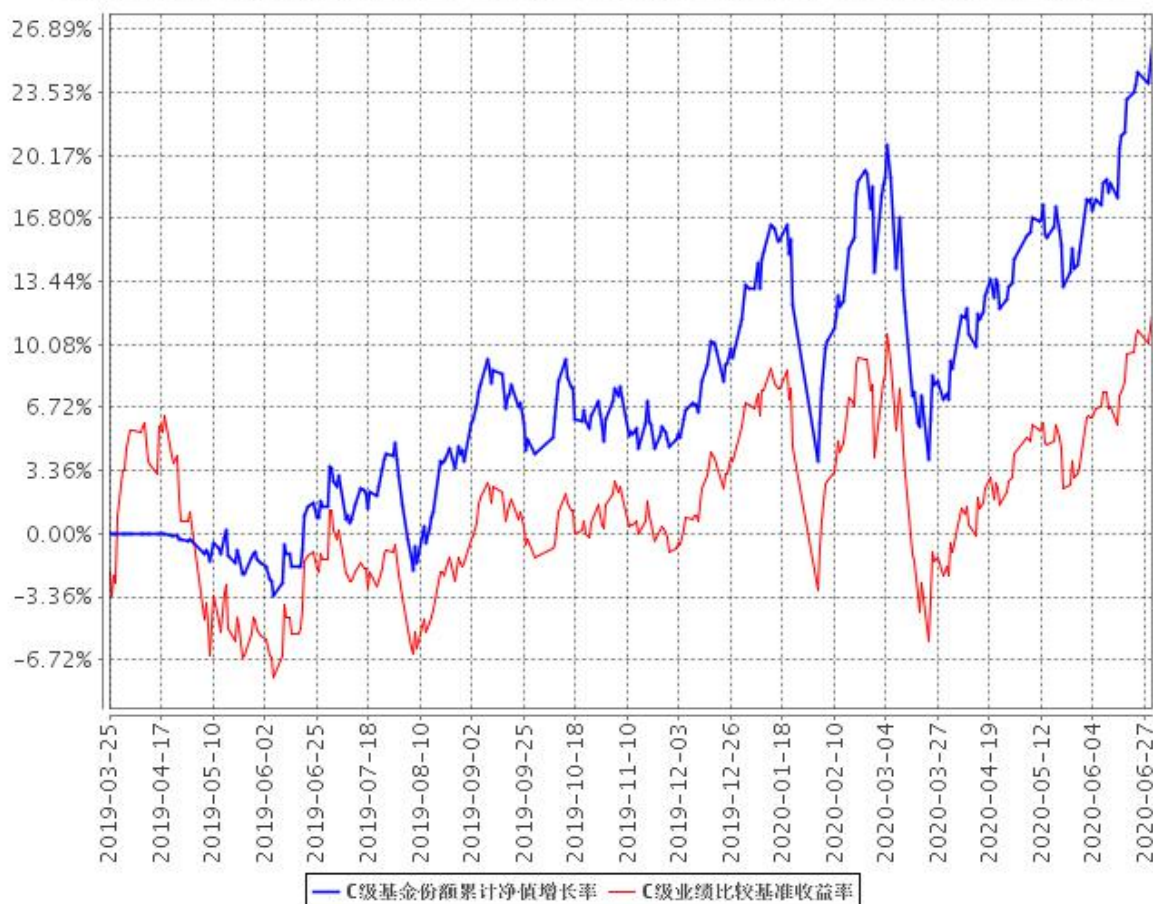

注：1、图示日期为 2019 年 3 月 25 日至 2020 年 6 月 30 日。

2、按基金合同规定，本基金自基金合同生效日起 6 个月内为建仓期，截至报告期末本基金的各项投资比例已达到基金合同投资范围中规定的比例。

## § 4 管理人报告

### 4.1 基金管理人及基金经理情况

#### 4.1.1 基金管理人及其管理基金的经验

本基金管理人为华泰柏瑞基金管理有限公司。华泰柏瑞基金管理有限公司是经中国证监会批准，于 2004 年 11 月 18 日成立的合资基金管理公司，注册资本为 2 亿元人民币。目前的股东构成为华泰证券股份有限公司、柏瑞投资有限责任公司（原 AIGGIC）和苏州新区高新技术产业股份有限公司，出资比例分别为 49%、49%和 2%。目前公司旗下管理华泰柏瑞盛世中国混合型证券投资基金、华泰柏瑞金字塔稳本增利债券型证券投资基金、上证红利交易型开放式指数证券投资基金、华泰柏瑞积极成长混合型证券投资基金、华泰柏瑞价值增长混合型证券投资基金、华泰柏瑞货币市场证券投资基金、华泰柏瑞行业领先混合型证券投资基金、华泰柏瑞量化先行混合型证券投资基金、华泰柏瑞亚洲领导企业混合型证券投资基金、上证中小盘交易型开放式指数证券投资基金、华泰柏瑞上证中小盘交易型开放式指数证券投资基金联接基金、华泰柏瑞信用增利债券型证券投资基金、华泰柏瑞沪深 300 交易型开放式指数证券投资基金、华泰柏瑞沪深 300 交易型开放式指数证券投资基金联接基金、华泰柏瑞稳健收益债券型证券投资基金、华泰柏瑞量化增强混合型证券投资基金、华泰柏瑞丰盛纯债债券型证券投资基金、华泰柏瑞季季红债券型证券投资基金、华泰柏瑞创新升级混合型证券投资基金、华泰柏瑞丰汇债券型证券投资基金、华泰柏瑞量化优选灵活配置混合型证券投资基金、华泰柏瑞创新动力灵活配置混合型证券投资基金、华泰柏瑞量化驱动灵活配置混合型证券投资基金、华泰柏瑞积极优选股票型证券投资基金、华泰柏瑞新利灵活配置混合型证券投资基金、华泰柏瑞中证 500 交易型开放式指数证券投资基金、华泰柏瑞中证 500 交易型开放式指数证券投资基金联接基金、华泰柏瑞消费成长灵活配置混合型证券投资基金、华泰柏瑞量化智慧灵活配置混合型证券投资基金、华泰柏瑞健康生活灵活配置混合型证券投资基金、华泰柏瑞量化绝对收益策略定期开放混合型发起式证券投资基金、华泰柏瑞交易型货币市场基金、华泰柏瑞激励动力灵活配置混合型证券投资基金、华泰柏瑞精选回报灵活配置混合型证券投资基金、华泰柏瑞量化对冲稳健收益定期开放混合型发起式证券投资基金、华泰柏瑞天添宝货币市场基金、华泰柏瑞多策略灵活配置混合型证券投资基金、华泰柏瑞新经济沪港深灵活配置混合型证券投资基金、华泰柏瑞鼎利灵活配置混合型证券投资基金、华泰柏瑞享利灵活配置混合型证券投资基金、华泰柏瑞量化创优灵活配置混合型证券投资基金、华泰柏瑞生物医药灵活配置混合型证券投资基金、华泰柏瑞富利灵活配置混合型证券投资基金、华泰柏瑞量化阿尔法灵活配置混合型证券投资基金、华泰柏瑞港股通量化灵活配置混合型证券投资基金、华泰柏瑞战略新兴产业混合

型证券投资基金、华泰柏瑞新金融地产灵活配置混合型证券投资基金、华泰柏瑞 MSCI 中国 A 股国际通交易型开放式指数基金、华泰柏瑞国企整合精选混合型证券投资基金、华泰柏瑞医疗健康混合型证券投资基金、华泰柏瑞现代服务业混合型证券投资基金、华泰柏瑞 MSCI 中国 A 股国际通指数基金联接基金、华泰柏瑞中证红利低波动交易型开放式指数证券投资基金、华泰柏瑞核心优势混合型证券投资基金、华泰柏瑞量化明选混合型证券投资基金、华泰柏瑞基本面智选混合型证券投资基金、华泰柏瑞中证红利低波动交易型开放式指数证券投资基金联接基金、华泰柏瑞锦泰一年定期开放债券型证券投资基金、华泰柏瑞中证科技 100 交易型开放式指数证券投资基金、华泰柏瑞益通三个月定期开放债券型发起式证券投资基金、华泰柏瑞研究精选混合型证券投资基金、华泰柏瑞景气回报一年持有期混合型证券投资基金、华泰柏瑞锦兴 39 个月定期开放债券型证券投资基金、华泰柏瑞锦瑞债券型证券投资基金、华泰柏瑞益商一年定期开放华泰柏瑞益商型发起式证券投资基金、华泰柏瑞中证科技 100 交易型开放式指数证券投资基金联接基金、华泰柏瑞质量成长混合型证券投资基金、华泰柏瑞行业精选混合型证券投资基金、华泰柏瑞鸿利中短债债券型证券投资基金、华泰柏瑞景气优选混合型证券投资基金。截至 2020 年 6 月 30 日，公司基金管理规模为 1317.21 亿元。

#### 4.1.2 基金经理（或基金经理小组）及基金经理助理简介

姓名	职务	任本基金的基金经理（助理）期限		证券从业年限	说明
		任职日期	离任日期		
盛豪	量化投资部副总监、本基金的基金经理	2019 年 3 月 25 日	-	12 年	英国剑桥大学数学系硕士。2007 年 10 月至 2010 年 3 月任 Wilshire Associates 量化研究员，2010 年 11 月至 2012 年 8 月任 Goldenberg Hehmeyer Trading Company 交易员。2012 年 9 月加入华泰柏瑞基金管理有限公司，历任量化投资部研究员、基金经理助理。2015 年 1 月起任量化投资部副总监，2015 年 10 月起任华泰柏瑞量化优选灵活配置混合型证券投资基金和华泰柏瑞量化驱动灵活配置混合型证券投资基金的基金经理。2016 年 12 月至 2018 年 11 月任华

					<p>泰柏瑞行业竞争优势灵活配置混合型证券投资基金的基金经理。2017 年 3 月至 2018 年 10 月任华泰柏瑞盛利灵活配置混合型证券投资基金的基金经理。2017 年 3 月至 2018 年 11 月任华泰柏瑞惠利灵活配置混合型证券投资基金的基金经理。2017 年 3 月至 2018 年 3 月任华泰柏瑞嘉利灵活配置混合型证券投资基金的基金经理。2017 年 4 月至 2018 年 4 月任华泰柏瑞泰利灵活配置混合型证券投资基金、华泰柏瑞锦利灵活配置混合型证券投资基金、华泰柏瑞裕利灵活配置混合型证券投资基金的基金经理。2017 年 4 月至 2019 年 3 月任华泰柏瑞睿利灵活配置混合型证券投资基金的基金经理。2017 年 6 月至 2020 年 6 月任华泰柏瑞精选回报灵活配置混合型证券投资基金的基金经理。2017 年 9 月起任华泰柏瑞量化阿尔法灵活配置混合型证券投资基金的基金经理。2017 年 12 月起任华泰柏瑞港股通量化灵活配置混合型证券投资基金的基金经理。2019 年 3 月起任华泰柏瑞量化明选混合型证券投资基金的基金经理。</p>
--	--	--	--	--	---

注：证券从业的含义遵从行业协会《证券业从业人员资格管理办法》的相关规定。任职日期和离任日期指基金管理公司作出决定之日。

**4.1.3 期末兼任私募资产管理计划投资经理的基金经理同时管理的产品情况**

注：无。

## 4.2 管理人对报告期内本基金运作合规守信情况的说明

本报告期内，本基金管理人严格遵守《中华人民共和国证券法》、《中华人民共和国证券投资基金法》、《公开募集证券投资基金运作管理办法》及其他相关法律、法规的规定以及本基金的《基金合同》的约定，在严格控制风险的基础上，忠实履行基金管理职责，为基金份额持有人谋求最大利益。在本报告期内，基金投资管理符合有关法律、法规的规定及基金合同的约定，不存在损害基金份额持有人利益的行为。

## 4.3 管理人对报告期内公平交易情况的专项说明

### 4.3.1 公平交易制度的执行情况

本报告期内，公司将投资管理职能和交易执行职能完全隔离，实行集中交易制度，由交易部为公募基金、专户理财和海外投资等业务统一交易服务，为公平交易的实施提供了较好的保障。目前公司公募基金经理有兼任私募资产管理计划投资经理的情况，兼任业务遵照相关法律法规要求进行，同时遵守公司公平交易制度。公司机构设置合理，公平交易的相关管理制度健全，投资决策流程完善，各项制度执行情况良好。交易价差分析表明公司旗下各基金均得到了公平对待，不存在非公平交易和利益输送的行为。经过对不同基金之间交易相同证券时的同向交易价差进行分析发现，报告期内基金之间的买卖交易价差总体上处于正常的合理水平。

### 4.3.2 异常交易行为的专项说明

本基金管理人根据《异常交易监控与管理办法》对投资交易过程中可能发生的异常交易行为进行监督和管理。投资部负责对异常交易行为进行事前识别和检查，交易部负责对异常交易行为的事中监督和控制，风险管理部及异常交易评估小组负责异常交易行为的事后审查和评估。本报告期内，该制度执行情况良好，无论在二级市场还是在大宗交易或者一级市场申购等交易中，均没有发现影响证券价格或者严重误导其他投资者等异常交易行为。

本报告期内，本基金与公司所管理的其他投资组合参与交易所公开竞价单边交易量超过该证券当日成交量 5% 的同日反向交易共 1 次，为量化投资因投资策略需要，与其他组合发生反向交易，不存在利益输送行为。

## 4.4 管理人对报告期内基金的投资策略和业绩表现的说明

### 4.4.1 报告期内基金投资策略和运作分析

本报告期内，A 股市场和全球股票市场类似，受新冠疫情的影响，一季度市场波动较大；二

季度则在各国释放流动性的驱动下，出现了较大的涨幅。上半年，A股市场结构化分化表现比较极致：中小盘较大幅度跑赢大盘；疫情受益或者影响不大的医疗、消费和科技相关的行业大幅跑赢金融地产和大宗商品相关的行业；成长性较好的股票股价表现远远超越估值低的股票。

在这种市场环境下，我们坚持了基金根据基本面信息进行量化选股的投资策略，仍然坚持基金原有的投资理念，选择持有基本面较好的股票（有较好的盈利成长性，估值又比较合理的），同时控制投资风险；基本保持市值中性和行业中性，没有去追小盘和热门行业。我们认为在选择行业上一一直操作正确的可能性是比较小的，而坚持行业中性这一投资策略，中长期将为投资人提供较好的回报。上半年，量化选股模型表现较好，投资策略获得了预期的超额收益。

#### 4.4.2 报告期内基金的业绩表现

截至本报告期末华泰柏瑞量化明选 A 基金份额净值为 1.2688 元，本报告期基金份额净值增长率为 13.26%；截至本报告期末华泰柏瑞量化明选 C 基金份额净值为 1.2599 元，本报告期基金份额净值增长率为 13.11%；同期业绩比较基准收益率为 5.66%。

#### 4.5 管理人对宏观经济、证券市场及行业走势的简要展望

宏观方面，国内疫情已经得到有效的控制，除了个别细分行业，经济活动很大程度上得到了恢复。我国宏观政策的运用优于海外主要市场，对于实体经济的支持力度比较适中。但是，受国外疫情和国际环境变化的影响，国内经济必将受到一定的影响。

今年上半年，在充裕流动性的驱动下，二季度全球股票市场普遍表现较好，但是两极分化情况进一步加剧。估值高的股票的股价被进一步推升，一些估值低的仍处于估值的底部区域。导致股票市场局部出现了估值过高的泡沫现象。

各国可以额外追加的流动性是有限的。流动性驱动之后，市场总归需要回归基本面，但以何种方式回归存在不确定性。受诸多因素的影响，当前的市场状态仍可能延续一段时间，但是，需要更加严密关注部分板块估值过高的风险。如果市场整体表现尚可维持，低估值的股票和行业在被推到极致之后，可能会有更好的表现。

从 alpha（阿尔法）的角度，随着投资者风险偏好的回归，基本面因子的超额收益也得到回归。今年以来，成长类因子表现较好，带来了不错的超额收益。我们预期估值因子在经历了较长时间的压抑之后，其表现得到恢复的概率也越来越大。

在组合管理方面，本基金还是坚持利用量化选股策略，在有效控制主动投资风险的前提下，力求继续获得超越市场的超额收益。下一阶段，我们会正常操作，尽可能让模型自由发挥。同时继续监控行业、主题、个股的风险暴露。



#### **4.6 管理人对报告期内基金估值程序等事项的说明**

本报告期内，基金管理人严格执行基金估值控制流程，定期评估估值技术的合理性，每日将估值结果报托管银行复核后对外披露。参与估值流程的人员包括负责运营的副总经理以及投资研究、风险控制和基金事务部门负责人，基金经理不参与估值流程。参与人员的相关工作经历均在五年以上。参与各方之间不存在任何重大利益冲突。已采用的估值技术相关参数或定价服务均来自独立第三方。

#### **4.7 管理人对报告期内基金利润分配情况的说明**

本报告期内基金未实施收益分配。

#### **4.8 报告期内管理人对本基金持有人数或基金资产净值预警情形的说明**

注：无。

## § 5 托管人报告

### 5.1 报告期内本基金托管人遵规守信情况声明

本报告期，中国建设银行股份有限公司在本基金的托管过程中，严格遵守了《证券投资基金法》、基金合同、托管协议和其他有关规定，不存在损害基金份额持有人利益的行为，完全尽职尽责地履行了基金托管人应尽的义务。

### 5.2 托管人对报告期内本基金投资运作遵规守信、净值计算、利润分配等情况的说明

本报告期，本托管人按照国家有关规定、基金合同、托管协议和其他有关规定，对本基金的基金资产净值计算、基金费用开支等方面进行了认真的复核，对本基金的投资运作方面进行了监督，未发现基金管理人有关损害基金份额持有人利益的行为。

报告期内，本基金未实施利润分配。

### 5.3 托管人对本中期报告中财务信息等内容真实、准确和完整发表意见

本托管人复核审查了本报告中的财务指标、净值表现、利润分配情况、财务会计报告、投资组合报告等内容，保证复核内容不存在虚假记载、误导性陈述或者重大遗漏。

## § 6 半年度财务会计报告（未经审计）

### 6.1 资产负债表

会计主体：华泰柏瑞量化明选混合型证券投资基金

报告截止日：2020 年 6 月 30 日

单位：人民币元

资产	附注号	本期末 2020 年 6 月 30 日	上年度末 2019 年 12 月 31 日
<b>资产：</b>			
银行存款	6.4.7.1	4,854,881.44	13,532,347.85
结算备付金		232,974.67	756,817.34
存出保证金		53,690.16	140,259.26
交易性金融资产	6.4.7.2	73,985,307.73	195,876,976.50
其中：股票投资		73,985,307.73	195,876,976.50
基金投资		-	-
债券投资		-	-
资产支持证券投资		-	-
贵金属投资		-	-
衍生金融资产	6.4.7.3	-	-
买入返售金融资产	6.4.7.4	-	-
应收证券清算款		24,521.50	2,102,888.79
应收利息	6.4.7.5	1,121.88	4,577.28
应收股利		-	-
应收申购款		40,348.06	4,205.02
递延所得税资产		-	-
其他资产	6.4.7.6	-	-
资产总计		79,192,845.44	212,418,072.04
<b>负债和所有者权益</b>	<b>附注号</b>	<b>本期末 2020 年 6 月 30 日</b>	<b>上年度末 2019 年 12 月 31 日</b>
<b>负债：</b>			
短期借款		-	-
交易性金融负债		-	-
衍生金融负债	6.4.7.3	-	-
卖出回购金融资产款		-	-
应付证券清算款		-	-
应付赎回款		629,592.67	4,369,287.92
应付管理人报酬		97,725.13	289,323.93
应付托管费		16,287.52	48,220.65
应付销售服务费		95.47	221.68
应付交易费用	6.4.7.7	160,168.38	311,650.23
应交税费		-	-

应付利息		-	-
应付利润		-	-
递延所得税负债		-	-
其他负债	6.4.7.8	90,689.69	166,141.27
负债合计		994,558.86	5,184,845.68
<b>所有者权益：</b>			
实收基金	6.4.7.9	61,633,638.71	184,983,091.54
未分配利润	6.4.7.10	16,564,647.87	22,250,134.82
所有者权益合计		78,198,286.58	207,233,226.36
负债和所有者权益总计		79,192,845.44	212,418,072.04

注：报告截止日 2020 年 6 月 30 日，基金份额总额 61,633,638.71 份，其中华泰柏瑞量化明选 A 基金份额净值 1.2688 元，份额总额 61,258,837.67 份；华泰柏瑞量化明选 C 基金份额净值 1.2599 元，份额总额 374,801.04 份；

## 6.2 利润表

会计主体：华泰柏瑞量化明选混合型证券投资基金

本报告期：2020 年 1 月 1 日至 2020 年 6 月 30 日

单位：人民币元

项目	附注号	本期 2020 年 1 月 1 日至 2020 年 6 月 30 日	上年度可比期间 2019 年 3 月 25 日(基金 合同生效日)至 2019 年 6 月 30 日
<b>一、收入</b>		13,409,419.93	16,389,169.16
1.利息收入		43,354.69	1,884,156.54
其中：存款利息收入	6.4.7.11	43,354.69	1,277,905.09
债券利息收入		-	-
资产支持证券利息收入		-	-
买入返售金融资产收入		-	606,251.45
证券出借利息收入		-	-
其他利息收入		-	-
2.投资收益（损失以“-”填列）		21,803,696.48	5,409,443.68
其中：股票投资收益	6.4.7.12	20,838,319.86	-809,878.84
基金投资收益		-	-
债券投资收益	6.4.7.13	-	-
资产支持证券投资收益	6.4.7.13.5	-	-
贵金属投资收益	6.4.7.14	-	-
衍生工具收益	6.4.7.15	-	-
股利收益	6.4.7.16	965,376.62	6,219,322.52
3.公允价值变动收益（损失以“-”号填列）	6.4.7.17	-8,644,293.82	8,294,855.15

4. 汇兑收益（损失以“-”号填列）		-	-
5. 其他收入（损失以“-”号填列）	6.4.7.18	206,662.58	800,713.79
<b>减：二、费用</b>		1,775,262.75	4,664,081.30
1. 管理人报酬	6.4.10.2.1	893,211.02	3,445,765.44
2. 托管费	6.4.10.2.2	148,868.54	574,294.25
3. 销售服务费	6.4.10.2.3	838.47	1,460.49
4. 交易费用	6.4.7.19	629,246.73	584,707.26
5. 利息支出		-	-
其中：卖出回购金融资产支出		-	-
6. 税金及附加		-	-
7. 其他费用	6.4.7.20	103,097.99	57,853.86
<b>三、利润总额（亏损总额以“-”号填列）</b>		11,634,157.18	11,725,087.86
减：所得税费用		-	-
<b>四、净利润（净亏损以“-”号填列）</b>		11,634,157.18	11,725,087.86

### 6.3 所有者权益（基金净值）变动表

会计主体：华泰柏瑞量化明选混合型证券投资基金

本报告期：2020 年 1 月 1 日至 2020 年 6 月 30 日

单位：人民币元

项目	本期 2020 年 1 月 1 日至 2020 年 6 月 30 日		
	实收基金	未分配利润	所有者权益合计
一、期初所有者权益（基金净值）	184,983,091.54	22,250,134.82	207,233,226.36
二、本期经营活动产生的基金净值变动数（本期利润）	-	11,634,157.18	11,634,157.18
三、本期基金份额交易产生的基金净值变动数（净值减少以“-”号填列）	-123,349,452.83	-17,319,644.13	-140,669,096.96
其中：1. 基金申购款	10,247,893.68	1,362,334.76	11,610,228.44
2. 基金赎回款	-133,597,346.51	-18,681,978.89	-152,279,325.40

四、本期向基金份额持有人分配利润产生的基金净值变动（净值减少以“-”号填列）	-	-	-
五、期末所有者权益（基金净值）	61,633,638.71	16,564,647.87	78,198,286.58
项目	上年度可比期间 2019年3月25日(基金合同生效日)至2019年6月30日		
	实收基金	未分配利润	所有者权益合计
一、期初所有者权益（基金净值）	970,069,050.67	-	970,069,050.67
二、本期经营活动产生的基金净值变动数（本期利润）	-	11,725,087.86	11,725,087.86
三、本期基金份额交易产生的基金净值变动数（净值减少以“-”号填列）	-226,225,587.78	12,090.34	-226,213,497.44
其中：1.基金申购款	984,975.28	-7,775.73	977,199.55
2.基金赎回款	-227,210,563.06	19,866.07	-227,190,696.99
四、本期向基金份额持有人分配利润产生的基金净值变动（净值减少以“-”号填列）	-	-	-
五、期末所有者权益（基金净值）	743,843,462.89	11,737,178.20	755,580,641.09

报表附注为财务报表的组成部分。

本报告 6.1 至 6.4 财务报表由下列负责人签署：

\_\_\_\_\_  
韩勇

基金管理人负责人

\_\_\_\_\_  
房伟力

主管会计工作负责人

\_\_\_\_\_  
赵景云

会计机构负责人

## 6.4 报表附注

### 6.4.1 基金基本情况

华泰柏瑞量化明选混合型证券投资基金(以下简称“本基金”)经中国证券监督管理委员会(以下简称“中国证监会”)证监许可[2018]第1325号《关于准予华泰柏瑞量化明选混合型证券投资

资基金募集的批复》核准，由华泰柏瑞基金管理有限公司依照《中华人民共和国证券投资基金法》和《华泰柏瑞量化明选混合型证券投资基金基金合同》负责公开募集。本基金为契约型开放式，存续期限不定，首次设立募集不包括认购资金利息共募集人民币 969,420,400.50 元，业经普华永道中天会计师事务所有限公司普华永道中天验字(2019)第 0155 号验资报告予以验证。经向中国证监会备案，《华泰柏瑞量化明选混合型证券投资基金基金合同》于 2019 年 3 月 25 日正式生效，基金合同生效日的基金份额总额为 970,069,050.67 份基金份额，其中认购资金利息折合 648,650.17 份基金份额。本基金的基金管理人为华泰柏瑞基金管理有限公司，基金托管人为中国建设银行股份有限公司(以下简称“建设银行”)。

根据《中华人民共和国证券投资基金法》和《华泰柏瑞量化明选混合型证券投资基金基金合同》的有关规定，本基金的投资范围为具有良好流动性的金融工具，包括国内依法发行的股票(包含中小板、创业板及其他经中国证监会核准上市的股票)、债券(国债、金融债、企业债、公司债、次级债、可转换债券(含分离交易可转债)、央行票据、短期融资券、超短期融资券、中期票据等)、资产支持证券、债券回购、银行存款、货币市场工具、股指期货、权证以及法律法规或中国证监会允许基金投资的其他金融工具(但须符合中国证监会相关规定)。本基金股票资产的投资比例占基金资产的 60-95%；每个交易日日终在扣除股指期货合约需缴纳的交易保证金后，现金(不包括结算备付金、存出保证金、应收申购款等)和到期日在一年以内的政府债券的投资比例不低于基金资产净值的 5%。

本基金的业绩比较基准为 95%\*MSCI 中国 A 股国际指数收益率+5%\*银行活期存款利率(税后)。

本财务报表由本基金管理人华泰柏瑞基金管理有限公司于 2020 年 8 月 29 日批准报出。

#### 6.4.2 会计报表的编制基础

本基金的财务报表按照财政部于 2006 年 2 月 15 日及以后期间颁布的《企业会计准则—基本准则》、各项具体会计准则及相关规定(以下合称“企业会计准则”)、中国证监会颁布的《证券投资基金信息披露 XBRL 模板第 3 号<年度报告和中期报告>》、中国证券投资基金业协会(以下简称“中国基金业协会”)颁布的《证券投资基金会计核算业务指引》、《华泰柏瑞量化明选混合型证券投资基金基金合同》和在财务报表附注 6.4.4 所列示的中国证监会、中国基金业协会发布的有关规定及允许的基金行业实务操作编制。

本财务报表以持续经营为基础编制。

### 6.4.3 遵循企业会计准则及其他有关规定的声明

本基金 2020 年 1 月 1 日至 2020 年 6 月 30 日止期间财务报表符合企业会计准则的要求,真实、完整地反映了本基金 2020 年 6 月 30 日的财务状况以及 2020 年 1 月 1 日至 2020 年 6 月 30 日止期间的经营成果和基金净值变动情况等有关信息。

### 6.4.4 本报告期所采用的会计政策、会计估计与最近一期年度报告相一致的说明

本报告期所采用的会计政策、会计估计与最近一期年度报告相一致。

### 6.4.5 差错更正的说明

本基金在本报告期间无须说明的会计差错更正。

### 6.4.6 税项

根据财政部、国家税务总局财税[2008]1号《关于企业所得税若干优惠政策的通知》、财税[2012]85号《关于实施上市公司股息红利差别化个人所得税政策有关问题的通知》、财税[2015]101号《关于上市公司股息红利差别化个人所得税政策有关问题的通知》、财税[2016]36号《关于全面推开营业税改征增值税试点的通知》、财税[2016]46号《关于进一步明确全面推开营改增试点金融业有关政策的通知》、财税[2016]70号《关于金融机构同业往来等增值税政策的补充通知》、财税[2016]140号《关于明确金融房地产开发教育辅助服务等增值税政策的通知》、财税[2017]2号《关于资管产品增值税政策有关问题的补充通知》、财税[2017]56号《关于资管产品增值税有关问题的通知》、财税[2017]90号《关于租入固定资产进项税额抵扣等增值税政策的通知》及其他相关财税法规和实务操作,主要税项列示如下:

(1) 资管产品运营过程中发生的增值税应税行为,以资管产品管理人为增值税纳税人。资管产品管理人运营资管产品过程中发生的增值税应税行为,暂适用简易计税方法,按照3%的征收率缴纳增值税。对资管产品在2018年1月1日前运营过程中发生的增值税应税行为,未缴纳增值税的,不再缴纳;已缴纳增值税的,已纳税额从资管产品管理人以后月份的增值税应纳税额中抵减。

对证券投资基金管理人运用基金买卖股票、债券的转让收入免征增值税,对国债、地方政府债以及金融同业往来利息收入亦免征增值税。资管产品管理人运营资管产品提供的贷款服务,以2018年1月1日起产生的利息及利息性质的收入为销售额。资管产品管理人运营资管产品转让2017年12月31日前取得的非货物期货,可以选择按照实际买入价计算销售额,或者以2017年最后一个交易日的非货物期货结算价格作为买入价计算销售额。



(2) 对基金从证券市场中取得的收入，包括买卖股票、债券的差价收入，股票的股息、红利收入，债券的利息收入及其他收入，暂不征收企业所得税。

(3) 对基金取得的企业债券利息收入，应由发行债券的企业在向基金支付利息时代扣代缴 20% 的个人所得税。对基金从上市公司取得的股息红利所得，持股期限在 1 个月以内(含 1 个月)的，其股息红利所得全额计入应纳税所得额；持股期限在 1 个月以上至 1 年(含 1 年)的，暂减按 50% 计入应纳税所得额；持股期限超过 1 年的，暂免征收个人所得税。对基金持有的上市公司限售股，解禁后取得的股息、红利收入，按照上述规定计算纳税，持股时间自解禁日起计算；解禁前取得的股息、红利收入继续暂减按 50% 计入应纳税所得额。上述所得统一适用 20% 的税率计征个人所得税。

(4) 基金卖出股票按 0.1% 的税率缴纳股票交易印花税，买入股票不征收股票交易印花税。

(5) 本基金的城市维护建设税、教育费附加和地方教育费附加等税费按照实际缴纳增值税额的适用比例计算缴纳。

## 6.4.7 重要财务报表项目的说明

### 6.4.7.1 银行存款

单位：人民币元

项目	本期末 2020 年 6 月 30 日
活期存款	4,854,881.44
定期存款	-
其中：存款期限 1 个月以内	-
存款期限 1-3 个月	-
存款期限 3 个月以上	-
其他存款	-
合计：	4,854,881.44

### 6.4.7.2 交易性金融资产

单位：人民币元

项目	本期末 2020 年 6 月 30 日

	成本	公允价值	公允价值变动
股票	67,675,929.43	73,985,307.73	6,309,378.30
贵金属投资-金交所黄金合约	-	-	-
债券	交易所市场	-	-
	银行间市场	-	-
	合计	-	-
资产支持证券	-	-	-
基金	-	-	-
其他	-	-	-
合计	67,675,929.43	73,985,307.73	6,309,378.30

### 6.4.7.3 衍生金融资产/负债

注：无。

### 6.4.7.4 买入返售金融资产

#### 6.4.7.4.1 各项买入返售金融资产期末余额

注：无。

#### 6.4.7.4.2 期末买断式逆回购交易中取得的债券

注：无。

### 6.4.7.5 应收利息

单位：人民币元

项目	本期末 2020年6月30日
应收活期存款利息	986.43
应收定期存款利息	-
应收其他存款利息	-
应收结算备付金利息	111.35
应收债券利息	-
应收资产支持证券利息	-
应收买入返售证券利息	-
应收申购款利息	-
应收黄金合约拆借孳息	-
应收出借证券利息	-
其他	24.10
合计	1,121.88

#### 6.4.7.6 其他资产

注：无。

#### 6.4.7.7 应付交易费用

单位：人民币元

项目	本期末 2020 年 6 月 30 日
交易所市场应付交易费用	160,168.38
银行间市场应付交易费用	-
合计	160,168.38

#### 6.4.7.8 其他负债

单位：人民币元

项目	本期末 2020 年 6 月 30 日
应付券商交易单元保证金	-
应付赎回费	1,182.09
应付证券出借违约金	-
预提费用	89,507.60
合计	90,689.69

#### 6.4.7.9 实收基金

金额单位：人民币元

华泰柏瑞量化明选 A		
项目	本期 2020 年 1 月 1 日至 2020 年 6 月 30 日	
	基金份额（份）	账面金额
上年度末	184,044,602.31	184,044,602.31
本期申购	10,096,339.86	10,096,339.86
本期赎回(以“-”号填列)	-132,882,104.50	-132,882,104.50
- 基金拆分/份额折算前	-	-
基金拆分/份额折算变动份额	-	-
本期申购	-	-
本期赎回(以“-”号填列)	-	-
本期末	61,258,837.67	61,258,837.67

金额单位：人民币元

华泰柏瑞量化明选 C		
项目	本期 2020 年 1 月 1 日至 2020 年 6 月 30 日	
	基金份额（份）	账面金额
上年度末	938,489.23	938,489.23
本期申购	151,553.82	151,553.82
本期赎回(以“-”号填列)	-715,242.01	-715,242.01
- 基金拆分/份额折算前	-	-
基金拆分/份额折算变动份额	-	-
本期申购	-	-
本期赎回(以“-”号填列)	-	-
本期末	374,801.04	374,801.04

#### 6.4.7.10 未分配利润

单位：人民币元

华泰柏瑞量化明选 A			
项目	已实现部分	未实现部分	未分配利润合计
上年度末	19,346,243.00	2,797,027.47	22,143,270.47
本期利润	20,164,112.71	-8,605,624.45	11,558,488.26
本期基金份额交易产生的变动数	-21,201,065.24	3,966,547.67	-17,234,517.57
其中：基金申购款	1,753,154.78	-409,434.65	1,343,720.13
基金赎回款	-22,954,220.02	4,375,982.32	-18,578,237.70
本期已分配利润	-	-	-
本期末	18,309,290.47	-1,842,049.31	16,467,241.16

单位：人民币元

华泰柏瑞量化明选 C			
项目	已实现部分	未实现部分	未分配利润合计
上年度末	92,628.93	14,235.42	106,864.35
本期利润	114,338.29	-38,669.37	75,668.92
本期基金份额交易产生的变动数	-98,367.04	13,240.48	-85,126.56
其中：基金申购款	28,575.42	-9,960.79	18,614.63
基金赎回款	-126,942.46	23,201.27	-103,741.19
本期已分配利润	-	-	-
本期末	108,600.18	-11,193.47	97,406.71

### 6.4.7.11 存款利息收入

单位：人民币元

项目	本期 2020 年 1 月 1 日至 2020 年 6 月 30 日
活期存款利息收入	37,320.27
定期存款利息收入	-
其他存款利息收入	-
结算备付金利息收入	5,345.84
其他	688.58
合计	43,354.69

### 6.4.7.12 股票投资收益

#### 6.4.7.12.1 股票投资收益——买卖股票差价收入

单位：人民币元

项目	本期 2020 年 1 月 1 日至 2020 年 6 月 30 日
卖出股票成交总额	256,459,740.78
减：卖出股票成本总额	235,621,420.92
买卖股票差价收入	20,838,319.86

### 6.4.7.13 债券投资收益

#### 6.4.7.13.1 债券投资收益项目构成

注：无。

#### 6.4.7.13.2 债券投资收益——买卖债券差价收入

注：无。

#### 6.4.7.13.3 债券投资收益——赎回差价收入

注：无。

#### 6.4.7.13.4 债券投资收益——申购差价收入

注：无。

#### 6.4.7.13.5 资产支持证券投资收益

注：无。

#### 6.4.7.14 贵金属投资收益

##### 6.4.7.14.1 贵金属投资收益项目构成

注：无。

##### 6.4.7.14.2 贵金属投资收益——买卖贵金属差价收入

注：无。

##### 6.4.7.14.3 贵金属投资收益——赎回差价收入

注：无。

##### 6.4.7.14.4 贵金属投资收益——申购差价收入

注：无。

#### 6.4.7.15 衍生工具收益

##### 6.4.7.15.1 衍生工具收益——买卖权证差价收入

注：无。

##### 6.4.7.15.2 衍生工具收益——其他投资收益

注：无。

#### 6.4.7.16 股利收益

单位：人民币元

项目	本期
	2020年1月1日至2020年6月30日
股票投资产生的股利收益	965,376.62
其中：证券出借权益补偿收入	-
基金投资产生的股利收益	-
合计	965,376.62

#### 6.4.7.17 公允价值变动收益

单位：人民币元

项目名称	本期
	2020年1月1日至2020年6月30日
1. 交易性金融资产	-8,644,293.82
——股票投资	-8,644,293.82
——债券投资	-
——资产支持证券投资	-

——贵金属投资	-
——其他	-
2. 衍生工具	-
——权证投资	-
3. 其他	-
减：应税金融商品公允价值变动产生的预估 增值税	-
合计	-8,644,293.82

#### 6.4.7.18 其他收入

单位：人民币元

项目	本期
	2020年1月1日至2020年6月30日
基金赎回费收入	205,710.22
转换费收入 006942	952.36
合计	206,662.58

#### 6.4.7.19 交易费用

单位：人民币元

项目	本期
	2020年1月1日至2020年6月30日
交易所市场交易费用	629,246.73
银行间市场交易费用	-
交易基金产生的费用	-
其中：申购费	-
赎回费	-
合计	629,246.73

#### 6.4.7.20 其他费用

单位：人民币元

项目	本期
	2020年1月1日至2020年6月30日
审计费用	29,835.26
信息披露费	59,672.34
证券出借违约金	-
银行划款手续费	4,230.39

银行间账户服务费	9,000.00
其他费用	360.00
合计	103,097.99

#### 6.4.7.21 分部报告

本基金以内部组织结构、管理要求、内部报告制度为依据确定经营分部，以经营分部为基础确定报告分部并披露分部信息。

经营分部是指本基金内同时满足下列条件的组成部分：(1) 该组成部分能够在日常活动中产生收入、发生费用；(2) 本基金管理人能够定期评价该组成部分的经营成果，以决定向其配置资源、评价其业绩；(3) 本基金能够取得该组成部分的财务状况、经营成果和现金流量等有关会计信息。如果两个或多个经营分部具有相似的经济特征，并且满足一定条件的，则合并为一个经营分部。

本基金目前以一个单一的经营分部运作，不需要进行分部报告的披露。

#### 6.4.8 或有事项、资产负债表日后事项的说明

##### 6.4.8.1 或有事项

截至资产负债表日，本基金并无须作披露的或有事项。

##### 6.4.8.2 资产负债表日后事项

截至本财务报表批准报出日，本基金无其它需作披露的资产负债表日后事项。

#### 6.4.9 关联方关系

##### 6.4.9.1 本报告期存在控制关系或其他重大利害关系的关联方发生变化的情况

本报告期内存在控制关系或其他重大利害关系的关联方未发生变化。

##### 6.4.9.2 本报告期与基金发生关联交易的各关联方

关联方名称	与本基金的关系
华泰柏瑞基金管理有限公司（“华泰柏瑞基金”）	基金管理人、登记机构、基金销售机构
中国建设银行股份有限公司（“中国建设银行”）	基金托管人、基金销售机构
华泰证券股份有限公司（“华泰证券”）	基金管理人的股东、基金销售机构

注：关联方与基金进行的关联交易均在正常业务范围内按照一般商业条款而订立的。



## 6.4.10 本报告期及上年度可比期间的关联方交易

### 6.4.10.1 通过关联方交易单元进行的交易

#### 6.4.10.1.1 股票交易

金额单位：人民币元

关联方名称	本期 2020年1月1日至2020年6月30日		上年度可比期间 2019年3月25日(基金合同生效日)至 2019年6月30日	
	成交金额	占当期股票 成交总额的比例	成交金额	占当期股票 成交总额的比例
华泰证券	-	-	29,464,643.39	5.16%

注：本基金本报告期未发生通过关联方交易单元进行的股票交易。

#### 6.4.10.1.2 债券交易

注：本基金本报告期与上年度可比期间未发生通过关联方交易单元进行的债券交易。

#### 6.4.10.1.3 债券回购交易

注：本基金本报告期与上年度可比期间未发生通过关联方交易单元进行的债券回购交易。

#### 6.4.10.1.4 权证交易

注：本基金本报告期与上年度可比期间未发生通过关联方交易单元进行的权证交易。

#### 6.4.10.1.5 应支付关联方的佣金

金额单位：人民币元

关联方名称	本期 2020年1月1日至2020年6月30日			
	当期佣金	占当期佣金总 量的比例	期末应付佣金余额	占期末应付佣金 总额的比例
-	-	-	-	-
关联方名称	上年度可比期间 2019年3月25日(基金合同生效日)至2019年6月30日			
	当期佣金	占当期佣金 总量的比例	期末应付佣金余额	占期末应付佣金 总额的比例
华泰证券	26,851.32	5.11%	26,851.32	5.11%

注：1. 本报告期本基金无应支付关联方的佣金。

2. 上述佣金参考市场价格经本基金的基金管理人与对方协商确定，以扣除由中国证券登记结算有限责任公司收取的证管费和经手费的净额列示。

3. 该类佣金协议的服务范围还包括佣金收取方为本基金提供的证券投资研究成果和市场信息服务。

务等。

## 6.4.10.2 关联方报酬

### 6.4.10.2.1 基金管理费

单位：人民币元

项目	本期 2020 年 1 月 1 日至 2020 年 6 月 30 日	上年度可比期间 2019 年 3 月 25 日(基金合同生效日) 至 2019 年 6 月 30 日
当期发生的基金应支付的管理费	893,211.02	3,445,765.44
其中：支付销售机构的客户维护费	373,019.57	1,824,424.28

注：本基金应支付基金管理人报酬，按前一日基金资产净值的 1.50%的年费率计提，计算方法如下：

$$H = E \times 1.50\% \div \text{当年天数}$$

H 为每日应支付的管理人报酬

E 为前一日的基金资产净值

基金管理人报酬每日计提，逐日累计至每月月底，按月支付，由基金托管人于次月前三个工作日内从基金资产中一次性支付给基金管理人。

### 6.4.10.2.2 基金托管费

单位：人民币元

项目	本期 2020 年 1 月 1 日至 2020 年 6 月 30 日	上年度可比期间 2019 年 3 月 25 日(基金合同生效日) 至 2019 年 6 月 30 日
当期发生的基金应支付的托管费	148,868.54	574,294.25

注：本基金应支付基金托管人托管费，按前一日基金资产净值的 0.25%的年费率计提，计算方法如下：

$$H = E \times 0.25\% \div \text{当年天数}$$

H 为每日应支付的托管费

E 为前一日的基金资产净值

基金托管费每日计提，逐日累计至每月月底，按月支付，由基金托管人于次月前三个工作日内从基金资产中一次性支取。

### 6.4.10.2.3 销售服务费

单位：人民币元

获得销售服务费的各关联方名称	本期 2020年1月1日至2020年6月30日		
	当期发生的基金应支付的销售服务费		
	华泰柏瑞量化明选 A	华泰柏瑞量化明选C	合计
华泰柏瑞基金管理有限公司	0.00	33.05	33.05
合计	0.00	33.05	33.05
获得销售服务费的各关联方名称	上年度可比期间 2019年3月25日(基金合同生效日)至2019年6月30日		
	当期发生的基金应支付的销售服务费		
	华泰柏瑞量化明选 A	华泰柏瑞量化明选C	合计
华泰柏瑞基金管理有限公司	0.00	12.83	12.83
合计	0.00	12.83	12.83

注：本基金 A 类基金份额不收取销售服务费，C 类基金份额的销售服务费按前一日 C 类基金资产净值的 0.25% 的年费率计提，计算方法如下：

$$H = E \times 0.25\% \div \text{当年天数}$$

H 为 C 类基金份额每日应计提的销售服务费

E 为 C 类基金份额前一日基金资产净值

C 类基金份额销售服务费每日计提，逐日累计至每月月底，按月支付，由基金托管人于次月前 5 个工作日内从基金资产中一次性支取。

### 6.4.10.3 与关联方进行银行间同业市场的债券(含回购)交易

注：本基金本报告期与上年度可比期间未发生与关联方进行的银行间同业市场的债券(含回购)交易。

### 6.4.10.4 报告期内转融通证券出借业务发生重大关联交易事项的说明

#### 6.4.10.4.1 与关联方通过约定申报方式进行的适用固定期限费率的证券出借业务的情况

注：本基金本报告期及上年度可比期间未与关联方进行证券出借业务。

#### 6.4.10.4.2 与关联方通过约定申报方式进行的适用市场化期限费率的证券出借业务的情况

注：本基金本报告期及上年度可比期间未与关联方进行证券出借业务。

#### 6.4.10.5 各关联方投资本基金的情况

##### 6.4.10.5.1 报告期内基金管理人运用自有资金投资本基金的情况

注：本报告期内与上年度可比期间，基金管理人未投资本基金。

##### 6.4.10.5.2 报告期末除基金管理人之外的其他关联方投资本基金的情况

注：本报告期及上年度可比期间内，除基金管理人之外的其它关联方未投资本基金。

#### 6.4.10.6 由关联方保管的银行存款余额及当期产生的利息收入

单位：人民币元

关联方名称	本期 2020年1月1日至2020年6月30日		上年度可比期间 2019年3月25日(基金合同生效日)至 2019年6月30日	
	期末余额	当期利息收入	期末余额	当期利息收入
中国建设银行股份有限公司	4,854,881.44	37,320.27	207,649,577.68	1,027,000.42

注：本基金的银行存款由基金托管人建设银行保管，按银行同业利率计息。

#### 6.4.10.7 本基金在承销期内参与关联方承销证券的情况

注：本基金本报告期及上年度可比期间无在承销期内参与关联方承销证券的情况。

#### 6.4.10.8 其他关联交易事项的说明

注：本基金本报告期及上年度可比期间无须作说明的其他关联交易事项。

#### 6.4.11 利润分配情况

注：本基金本报告期内未进行利润分配。

#### 6.4.12 期末（2020年6月30日）本基金持有的流通受限证券

##### 6.4.12.1 因认购新发/增发证券而于期末持有的流通受限证券

金额单位：人民币元

6.4.12.1.1 受限证券类别：股票										
证券代码	证券名称	成功认购日	可流通日	流通受限类型	认购价格	期末估值单价	数量 (单位：股)	期末成本总额	期末估值总额	备注
300845	捷安高科	2020年6月24日	2020年7月3日	新股流通受限	17.63	17.63	470	8,286.10	8,286.10	-

300843	胜蓝股份	2020年6月23日	2020年7月2日	新股流通受限	10.01	10.01	751	7,517.51	7,517.51	-
300840	酷特智能	2020年6月30日	2020年7月8日	新股流通受限	5.94	5.94	1,185	7,038.90	7,038.90	-
300846	首都在线	2020年6月22日	2020年7月1日	新股流通受限	3.37	3.37	1,131	3,811.47	3,811.47	-

#### 6.4.12.2 期末持有的暂时停牌等流通受限股票

注：截至本报告期末，本基金未持有暂时停牌的流通受限股票。

#### 6.4.12.3 期末债券正回购交易中作为抵押的债券

##### 6.4.12.3.1 银行间市场债券正回购

截止本报告期末，本基金从事银行间市场债券正回购交易形成的卖出回购证券余额 0 元，无债券作为质押。

##### 6.4.12.3.2 交易所市场债券正回购

截止本报告期末，本基金从事交易所市场债券正回购交易形成的卖出回购证券余额 0 元，无债券作为质押。

#### 6.4.12.4 期末参与转融通证券出借业务的证券

注：本基金本报告期末未参与转融通证券出借业务。

#### 6.4.13 金融工具风险及管理

##### 6.4.13.1 风险管理政策和组织架构

本基金为混合型基金，其预期的风险和收益高于货币市场基金、债券型基金，低于股票型基金，为证券投资基金中的中高风险、中高收益品种。本基金投资的金融工具主要包括股票投资和债券投资等。本基金在日常经营活动中面临的与这些金融工具相关的风险主要包括信用风险、流动性风险及市场风险。本基金的基金管理人从事风险管理的主要目标是争取将相对风险控制在限定的范围之内，使本基金在风险和收益之间取得最佳的平衡以实现“风险和收益相匹配”的风险收益目标。

本基金的基金管理人建立的风险管理体系由“组织、制度、流程和报告”等四个方面构成。组织是指公司的风险管理组织架构包括董事会下设的风险管理与审计委员会、公司管理层的风险

控制委员会、风险管理部和合规法律部以及公司各业务部门，董事会对建立基金风险管理内部控制系统和维持其有效性承担最终责任；制度是指风险管理相关的规章制度，是对组织职能及其工作流程等的具体规定；流程是风险管理的工作流程，它详细规定了各部门之间风险管理工作的内容和程序；报告是对流程的必要反映和记录，既是风险管理工作的重要环节，也是对风险管理工作的总结和披露。

本基金的基金管理人对于金融工具的风险管理方法主要是通过定性分析和定量分析的方法去估测各种风险产生的可能损失。从定性分析的角度出发，判断风险损失的严重程度和出现风险损失的频度。而从定量分析的角度出发，根据本基金的投资目标，结合基金资产所运用金融工具特征，通过特定的风险量化指标、模型，日常的量化报告，确定风险损失的限度和相应置信程度，及时可靠地对各种风险进行监督、检查和评估，并通过相应决策，将风险控制在可承受的范围内。

#### **6.4.13.2 信用风险**

信用风险是指基金在交易过程中因交易对手未履行合约责任，或者基金所投资证券之发行人出现违约、拒绝支付到期本息等情况，导致基金资产损失和收益变化的风险。

本基金的基金管理人在交易前对交易对手的资信状况进行了充分的评估。本基金的银行存款存放在本基金的托管人中国建设银行股份有限公司，因而与银行存款相关的信用风险不重大。本基金在交易所进行的交易均以中国证券登记结算有限责任公司为交易对手完成证券交收和款项清算，违约风险可能性很小；在银行间同业市场进行交易前均对交易对手进行信用评估并对证券交割方式进行限制以控制相应的信用风险。

本基金的基金管理人建立了信用风险管理流程，通过对投资品种信用等级评估来控制证券发行人的信用风险，且通过分散化投资以分散信用风险。

于 2020 年 6 月 30 日，本基金无债券投资 (2019 年 12 月 31 日：同)。

##### **6.4.13.2.1 按短期信用评级列示的债券投资**

注：无。

#### **6.4.13.2.2 按短期信用评级列示的资产支持证券投资**

注：无。

#### **6.4.13.2.3 按短期信用评级列示的同业存单投资**

注：无。

#### **6.4.13.2.4 按长期信用评级列示的债券投资**

注：无。

#### **6.4.13.2.5 按长期信用评级列示的资产支持证券投资**

注：无。

#### **6.4.13.2.6 按长期信用评级列示的同业存单投资**

注：无。

### **6.4.13.3 流动性风险**

流动性风险是指基金在履行与金融负债有关的义务时遇到资金短缺的风险。本基金的流动性风险一方面来自于基金份额持有人可随时要求赎回其持有的基金份额，另一方面来自于投资品种所处的交易市场不活跃而带来的变现困难或因投资集中而无法在市场出现剧烈波动的情况下以合理的价格变现。

针对兑付赎回资金的流动性风险，本基金的基金管理人每日对本基金的申购赎回情况进行严密监控并预测流动性需求，保持基金投资组合中的可用现金头寸与之相匹配。本基金的基金管理人在基金合同中设计了巨额赎回条款，约定在非常情况下赎回申请的处理方式，控制因开放申购赎回模式带来的流动性风险，有效保障基金持有人利益。

于 2020 年 6 月 30 日，本基金所承担的全部金融负债的合同约定到期日均为一个月以内且不计息，可赎回基金份额净值(所有者权益)无固定到期日且不计息，因此账面余额即为未折现的合约到期现金流量。

#### **6.4.13.3.1 金融资产和金融负债的到期期限分析**

注：无。

#### **6.4.13.3.2 报告期内本基金组合资产的流动性风险分析**

本基金的基金管理人在基金运作过程中严格按照《公开募集证券投资基金运作管理办法》及

《公开募集开放式证券投资基金流动性风险管理规定》等法规的要求对本基金组合资产的流动性风险进行管理，通过独立的风险管理部门对本基金的组合持仓集中度指标、流通受限制的投资品种比例以及组合在短期内变现能力的综合指标等流动性指标进行持续的监测和分析。

本基金投资于一家公司发行的证券市值不超过基金资产净值的 10%，且本基金与由本基金的基金管理人管理的其他基金共同持有一家上市公司发行的证券不得超过该证券的 10%。本基金与由本基金的基金管理人管理的其他开放式基金共同持有一家上市公司发行的可流通股票不得超过该上市公司可流通股票的 15%，本基金与由本基金的基金管理人管理的全部投资组合持有一家上市公司发行的可流通股票，不得超过该上市公司可流通股票的 30%（完全按照有关指数构成比例进行证券投资的开放式基金及中国证监会认定的特殊投资组合不受上述比例限制）。

本基金所持部分证券在证券交易所上市，其余亦可在银行间同业市场交易，部分基金资产流通暂时受限制不能自由转让的情况参见附注 6.4.12。此外，本基金可通过卖出回购金融资产方式借入短期资金应对流动性需求，其上限一般不超过基金持有的债券投资的公允价值。本基金主动投资于流动性受限资产的市值合计不得超过基金资产净值的 15%。于 2020 年 6 月 30 日，本基金持有的流动性受限资产的估值占基金资产净值的比例为 0.03%。

本基金的基金管理人每日对基金组合资产中 7 个工作日可变现资产的可变现价值进行审慎评估与测算，确保每日确认的净赎回申请不得超过 7 个工作日可变现资产的可变现价值。

同时，本基金的基金管理人通过合理分散逆回购交易的到期日与交易对手的集中度；按照穿透原则对交易对手的财务状况、偿付能力及杠杆水平等进行必要的尽职调查与严格的准入管理，以及对不同的交易对手实施交易额度管理并进行动态调整等措施严格管理本基金从事逆回购交易的流动性风险和交易对手风险。此外，本基金的基金管理人建立了逆回购交易质押品管理制度：根据质押品的资质确定质押率水平；持续监测质押品的风险状况与价值变动以确保质押品按公允价值计算足额；并在与私募类证券资管产品及中国证监会认定的其他主体为交易对手开展逆回购交易时，可接受质押品的资质要求与基金合同约定的投资范围保持一致。



#### 6.4.13.4 市场风险

市场风险是指基金所持金融工具的公允价值或未来现金流量因所处市场各类价格因素的变动而发生波动的风险，包括利率风险、外汇风险和其他价格风险。

##### 6.4.13.4.1 利率风险

利率风险是指金融工具的公允价值或现金流量受市场利率变动而发生波动的风险。利率敏感性金融工具均面临由于市场利率上升而导致公允价值下降的风险，其中浮动利率类金融工具还面临每个付息期间结束根据市场利率重新定价时对于未来现金流影响的风险。

本基金的基金管理人定期对本基金面临的利率敏感性缺口进行监控，并通过调整投资组合的久期等方法对上述利率风险进行管理。

本基金持有及承担的大部分金融资产和金融负债不计息，因此本基金的收入及经营活动的现金流量在很大程度上独立于市场利率变化。本基金持有的利率敏感性资产主要为银行存款、结算备付金和存出保证金等。

##### 6.4.13.4.1.1 利率风险敞口

单位：人民币元

本期末 2020年6月30 日	1个月以内	1-3个月	3个月-1 年	1-5年	5年以上	不计息	合计
资产							
银行存款	4,854,881.44	-	-	-	-	-	4,854,881.44
结算备付金	232,974.67	-	-	-	-	-	232,974.67
交易性金融资产	-	-	-	-	-	73,985,307.73	73,985,307.73
应收证券清算款	-	-	-	-	-	24,521.50	24,521.50
应收利息	-	-	-	-	-	1,121.88	1,121.88
应收申购款	-	-	-	-	-	40,348.06	40,348.06
存出保证金	53,690.16	-	-	-	-	-	53,690.16
资产总计	5,141,546.27	-	-	-	-	74,051,299.17	79,192,845.44
负债							
应付赎回款	-	-	-	-	-	629,592.67	629,592.67
应付管理人报	-	-	-	-	-	97,725.13	97,725.13

酬							
应付托管费	-	-	-	-	-	16,287.52	16,287.52
应付销售服务费	-	-	-	-	-	95.47	95.47
应付交易费用	-	-	-	-	-	160,168.38	160,168.38
其他负债	-	-	-	-	-	90,689.69	90,689.69
负债总计	-	-	-	-	-	994,558.86	994,558.86
利率敏感度缺口	5,141,546.27	-	-	-	-	73,056,740.31	78,198,286.58
上年度末 2019年12月31日	1个月以内	1-3个月	3个月-1年	1-5年	5年以上	不计息	合计
资产							
银行存款	13,532,347.85	-	-	-	-	-	13,532,347.85
结算备付金	756,817.34	-	-	-	-	-	756,817.34
交易性金融资产	-	-	-	-	-	-195,876,976.50	195,876,976.50
应收证券清算款	-	-	-	-	-	2,102,888.79	2,102,888.79
应收利息	-	-	-	-	-	4,577.28	4,577.28
应收申购款	-	-	-	-	-	4,205.02	4,205.02
存出保证金	140,259.26	-	-	-	-	-	140,259.26
资产总计	14,429,424.45	-	-	-	-	-197,988,647.59	212,418,072.04
负债							
应付赎回款	-	-	-	-	-	4,369,287.92	4,369,287.92
应付管理人报酬	-	-	-	-	-	289,323.93	289,323.93
应付托管费	-	-	-	-	-	48,220.65	48,220.65
应付销售服务费	-	-	-	-	-	221.68	221.68
应付交易费用	-	-	-	-	-	311,650.23	311,650.23
其他负债	-	-	-	-	-	166,141.27	166,141.27
负债总计	-	-	-	-	-	5,184,845.68	5,184,845.68
利率敏感度缺口	14,429,424.45	-	-	-	-	-192,803,801.91	207,233,226.36

注：表中所示为本基金资产及负债的账面价值，并按照合同约定的利率重新定价日或到期日孰早者予以分类。

#### 6.4.13.4.1.2 利率风险的敏感性分析

注：于 2020 年 6 月 30 日，本基金未持有交易性债券投资（2019 年 12 月 31 日：同），因此市场利率的变动对于本基金资产净值无重大影响（2019 年 12 月 31 日：同）。

#### 6.4.13.4.2 外汇风险

外汇风险是指金融工具的公允价值或未来现金流量因外汇汇率变动而发生波动的风险。本基金的所有资产及负债以人民币计价，因此无重大外汇风险。

#### 6.4.13.4.3 其他价格风险

其他价格风险是指基金所持金融工具的公允价值或未来现金流量因除市场利率和外汇汇率以外的市场价格因素变动而发生波动的风险。本基金主要投资于证券交易所上市或银行间同业市场交易的股票和债券，所面临的其他价格风险来源于单个证券发行主体自身经营情况或特殊事项的影响，也可能来源于证券市场整体波动的影响。

本基金的基金管理人在构建和管理投资组合的过程中，采用“自上而下”的策略，通过对宏观经济情况及政策的分析，结合证券市场运行情况，做出资产配置及组合构建的决定；通过对单个证券的定性分析及定量分析，选择符合基金合同约定范围的投资品种进行投资。本基金的基金管理人定期结合宏观及微观环境的变化，对投资策略、资产配置、投资组合进行修正，来主动应对可能发生的市场价格风险。

本基金通过投资组合的分散化降低其他价格风险。本基金投资组合中股票资产占基金资产的比例 60%-95%；每个交易日日终在扣除股指期货合约需缴纳的交易保证金后，现金(不包括结算备付金、存出保证金、应收申购款等)和到期日在一年以内的政府债券的投资比例不低于基金资产净值的 5%；本基金参与融资业务时，在任何交易日日终，持有的融资买入股票与其他有价证券市值之和，不得超过基金资产净值的 95%。此外，本基金的基金管理人每日对本基金所持有的证券价格实施监控，定期运用多种定量方法对基金进行风险度量，及时可靠地对风险进行跟踪和控制。

##### 6.4.13.4.3.1 其他价格风险敞口

金额单位：人民币元

项目	本期末 2020 年 6 月 30 日		上年度末 2019 年 12 月 31 日	
	公允价值	占基金 资产净 值比例 (%)	公允价值	占基金资 产净值比 例 (%)
交易性金融资产-股票投资	73,985,307.73	94.61	195,876,976.50	94.52
交易性金融资产-基金投资	-	-	-	-

交易性金融资产—债券投资	-	-	-	-
交易性金融资产—贵金属投资	-	-	-	-
衍生金融资产—权证投资	-	-	-	-
其他	-	-	-	-
合计	73,985,307.73	94.61	195,876,976.50	94.52

#### 6.4.13.4.3.2 其他价格风险的敏感性分析

假设	除 MSCI 中国 A 股国际指数以外的其他市场变量保持不变		
分析	相关风险变量的变动	对资产负债表日基金资产净值的影响金额（单位：人民币元）	
		本期末（2020 年 6 月 30 日）	上年度末（2019 年 12 月 31 日）
	MSCI 中国 A 股国际指数上升 5%	3,893,641.45	9,074,841.85
	MSCI 中国 A 股国际指数下降 5%	-3,893,641.45	-9,074,841.85

#### 6.4.13.4.4 采用风险价值法管理风险

注：无。

#### 6.4.14 有助于理解和分析会计报表需要说明的其他事项

注：无。

## § 7 投资组合报告

### 7.1 期末基金资产组合情况

金额单位：人民币元

序号	项目	金额	占基金总资产的比例 (%)
1	权益投资	73,985,307.73	93.42
	其中：股票	73,985,307.73	93.42
2	基金投资	-	-
3	固定收益投资	-	-
	其中：债券	-	-
	资产支持证券	-	-
4	贵金属投资	-	-
5	金融衍生品投资	-	-
6	买入返售金融资产	-	-
	其中：买断式回购的买入返售金融资产	-	-
7	银行存款和结算备付金合计	5,087,856.11	6.42
8	其他各项资产	119,681.60	0.15
9	合计	79,192,845.44	100.00

### 7.2 期末按行业分类的股票投资组合

#### 7.2.1 报告期末按行业分类的境内股票投资组合

金额单位：人民币元

代码	行业类别	公允价值（元）	占基金资产净值比例 (%)
A	农、林、牧、渔业	-	-
B	采矿业	1,149,013.00	1.47
C	制造业	42,725,072.46	54.64
D	电力、热力、燃气及水生产和供应业	1,942,713.32	2.48
E	建筑业	1,892,111.48	2.42
F	批发和零售业	1,418,079.72	1.81
G	交通运输、仓储和邮政业	2,537,019.00	3.24
H	住宿和餐饮业	-	-
I	信息传输、软件和信息技术服务业	4,963,740.97	6.35
J	金融业	14,680,641.78	18.77
K	房地产业	1,957,526.00	2.50
L	租赁和商务服务业	-	-
M	科学研究和技术服务业	95,680.00	0.12

N	水利、环境和公共设施管理业	91,756.00	0.12
O	居民服务、修理和其他服务业	-	-
P	教育	-	-
Q	卫生和社会工作	-	-
R	文化、体育和娱乐业	531,954.00	0.68
S	综合	-	-
	合计	73,985,307.73	94.61

## 7.2.2 报告期末按行业分类的港股通投资股票投资组合

注：本基金本报告期末未持有港股通投资股票。

## 7.3 期末按公允价值占基金资产净值比例大小排序的所有股票投资明细

金额单位：人民币元

序号	股票代码	股票名称	数量（股）	公允价值	占基金资产净值比例（%）
1	600519	贵州茅台	2,900	4,242,352.00	5.43
2	600016	民生银行	293,200	1,662,444.00	2.13
3	601390	中国中铁	323,500	1,623,970.00	2.08
4	601336	新华保险	36,300	1,607,364.00	2.06
5	601818	光大银行	440,100	1,575,558.00	2.01
6	300433	蓝思科技	52,500	1,472,100.00	1.88
7	600027	华电国际	428,100	1,464,102.00	1.87
8	601601	中国太保	53,000	1,444,250.00	1.85
9	603609	禾丰牧业	95,800	1,427,420.00	1.83
10	600216	浙江医药	71,600	1,379,016.00	1.76
11	600449	宁夏建材	110,200	1,346,644.00	1.72
12	601155	新城控股	42,900	1,340,196.00	1.71
13	603233	大参林	15,180	1,232,919.60	1.58
14	603258	电魂网络	22,000	1,222,320.00	1.56
15	601998	中信银行	235,300	1,211,795.00	1.55
16	600060	海信视像	99,700	1,211,355.00	1.55
17	601615	明阳智能	97,200	1,210,140.00	1.55
18	601997	贵阳银行	153,500	1,099,060.00	1.41
19	603444	吉比特	2,000	1,098,020.00	1.40
20	600809	山西汾酒	7,500	1,087,500.00	1.39
21	603611	诺力股份	46,600	1,000,036.00	1.28
22	601881	中国银河	86,500	992,155.00	1.27

23	600745	闻泰科技	7,800	982,410.00	1.26
24	600109	国金证券	84,200	960,722.00	1.23
25	000661	长春高新	2,200	957,660.00	1.22
26	600183	生益科技	30,400	889,808.00	1.14
27	600999	招商证券	39,900	875,805.00	1.12
28	603520	司太立	10,400	874,224.00	1.12
29	300558	贝达药业	6,100	853,878.00	1.09
30	600036	招商银行	25,000	843,000.00	1.08
31	603218	日月股份	45,390	830,637.00	1.06
32	600380	健康元	50,900	826,616.00	1.06
33	603313	梦百合	33,700	792,961.00	1.01
34	000858	五粮液	4,600	787,152.00	1.01
35	600276	恒瑞医药	8,360	771,628.00	0.99
36	600026	中远海能	116,200	750,652.00	0.96
37	300206	理邦仪器	40,800	744,192.00	0.95
38	600459	贵研铂业	24,100	718,421.00	0.92
39	688015	交控科技	16,000	707,680.00	0.90
40	300259	新天科技	121,600	702,848.00	0.90
41	603596	伯特利	19,900	700,480.00	0.90
42	600299	安迪苏	55,300	675,766.00	0.86
43	002475	立讯精密	12,740	654,199.00	0.84
44	002007	华兰生物	12,400	621,364.00	0.79
45	603556	海兴电力	40,400	583,376.00	0.75
46	688111	金山办公	1,700	580,686.00	0.74
47	600875	东方电气	64,751	573,046.35	0.73
48	600862	中航高科	33,300	563,436.00	0.72
49	601677	明泰铝业	62,900	545,972.00	0.70
50	603232	格尔软件	17,598	542,018.40	0.69
51	000157	中联重科	80,600	518,258.00	0.66
52	600048	保利地产	34,000	502,520.00	0.64
53	002100	天康生物	31,200	502,320.00	0.64
54	603825	华扬联众	15,300	491,895.00	0.63
55	600926	杭州银行	54,360	484,891.20	0.62
56	688002	睿创微纳	9,300	474,114.00	0.61
57	603533	掌阅科技	12,300	468,999.00	0.60
58	002837	英维克	15,800	467,996.00	0.60
59	600018	上港集团	106,100	445,620.00	0.57
60	603501	韦尔股份	2,200	444,290.00	0.57
61	600011	华能国际	101,200	427,064.00	0.55

62	601598	中国外运	131,300	424,099.00	0.54
63	601066	中信建投	10,500	413,490.00	0.53
64	603486	科沃斯	13,200	398,772.00	0.51
65	601098	中南传媒	36,300	384,054.00	0.49
66	300760	迈瑞医疗	1,200	366,840.00	0.47
67	600764	中国海防	14,300	361,790.00	0.46
68	002214	大立科技	12,800	360,704.00	0.46
69	002928	华夏航空	23,800	358,190.00	0.46
70	300686	智动力	14,500	348,870.00	0.45
71	600031	三一重工	18,434	345,821.84	0.44
72	002216	三全食品	14,200	339,380.00	0.43
73	603208	江山欧派	3,380	329,212.00	0.42
74	600346	恒力石化	23,240	325,360.00	0.42
75	600720	祁连山	19,500	316,875.00	0.41
76	601872	招商轮船	52,800	307,824.00	0.39
77	002567	唐人神	31,100	296,072.00	0.38
78	600104	上汽集团	17,300	293,927.00	0.38
79	601211	国泰君安	16,800	289,968.00	0.37
80	300274	阳光电源	20,100	289,239.00	0.37
81	603986	兆易创新	1,200	283,092.00	0.36
82	300529	健帆生物	4,000	278,000.00	0.36
83	603916	苏博特	11,000	276,650.00	0.35
84	603111	康尼机电	42,900	265,551.00	0.34
85	603601	再升科技	19,400	254,140.00	0.32
86	601988	中国银行	71,600	249,168.00	0.32
87	300482	万孚生物	2,300	239,200.00	0.31
88	300248	新开普	18,200	224,952.00	0.29
89	601137	博威合金	14,100	220,524.00	0.28
90	600971	恒源煤电	45,500	207,935.00	0.27
91	601225	陕西煤业	27,000	194,670.00	0.25
92	600547	山东黄金	5,300	194,086.00	0.25
93	600988	赤峰黄金	16,200	192,780.00	0.25
94	603788	宁波高发	10,400	186,472.00	0.24
95	000932	华菱钢铁	49,300	185,861.00	0.24
96	601607	上海医药	10,074	185,160.12	0.24
97	000513	丽珠集团	3,800	182,438.00	0.23
98	000810	创维数字	15,000	181,200.00	0.23
99	600507	方大特钢	34,700	180,093.00	0.23
100	600015	华夏银行	28,900	176,868.00	0.23



101	300129	泰胜风能	47,500	174,325.00	0.22
102	601808	中海油服	13,000	170,820.00	0.22
103	300677	英科医疗	1,300	166,140.00	0.21
104	600061	国投资本	13,000	165,490.00	0.21
105	601318	中国平安	2,300	164,220.00	0.21
106	600782	新钢股份	39,700	161,976.00	0.21
107	603712	七一二	4,200	161,196.00	0.21
108	601628	中国人寿	5,698	155,042.58	0.20
109	300133	华策影视	20,400	147,900.00	0.19
110	600958	东方证券	15,500	147,095.00	0.19
111	000488	晨鸣纸业	29,450	145,483.00	0.19
112	601117	中国化学	24,976	136,868.48	0.18
113	300628	亿联网络	1,950	133,107.00	0.17
114	601618	中国中冶	52,300	131,273.00	0.17
115	600050	中国联通	27,000	130,680.00	0.17
116	002352	顺丰控股	2,300	125,810.00	0.16
117	603713	密尔克卫	1,200	124,824.00	0.16
118	300363	博腾股份	3,600	124,416.00	0.16
119	603686	龙马环卫	5,100	124,287.00	0.16
120	000961	中南建设	12,900	114,810.00	0.15
121	600967	内蒙一机	10,500	109,095.00	0.14
122	688088	虹软科技	1,200	107,016.00	0.14
123	600516	方大炭素	16,300	102,364.00	0.13
124	603587	地素时尚	5,800	97,730.00	0.12
125	601899	紫金矿业	22,000	96,800.00	0.12
126	600987	航民股份	18,000	96,300.00	0.12
127	603458	勘设股份	4,600	95,680.00	0.12
128	601577	长沙银行	12,000	95,280.00	0.12
129	600985	淮北矿业	11,800	91,922.00	0.12
130	300070	碧水源	11,300	91,756.00	0.12
131	601222	林洋能源	15,800	86,268.00	0.11
132	603558	健盛集团	9,900	85,338.00	0.11
133	300603	立昂技术	2,900	85,057.00	0.11
134	600893	航发动力	3,500	82,180.00	0.11
135	002438	江苏神通	9,700	79,152.00	0.10
136	600352	浙江龙盛	5,800	74,182.00	0.09
137	600760	中航沈飞	2,200	72,204.00	0.09
138	600808	马钢股份	26,500	68,370.00	0.09
139	601319	中国人保	10,400	66,976.00	0.09

140	000625	长安汽车	5,500	60,500.00	0.08
141	000708	大冶特钢	3,180	54,346.20	0.07
142	601012	隆基股份	1,238	50,423.74	0.06
143	601766	中国中车	6,100	33,977.00	0.04
144	600578	京能电力	9,700	28,421.00	0.04
145	603087	甘李药业	258	25,877.40	0.03
146	600779	水井坊	300	18,726.00	0.02
147	300842	帝科股份	455	18,527.60	0.02
148	600273	嘉化能源	1,923	16,807.02	0.02
149	300119	瑞普生物	700	15,645.00	0.02
150	600956	新天绿能	2,533	12,766.32	0.02
151	300839	博汇股份	502	11,751.82	0.02
152	600795	国电电力	5,600	10,360.00	0.01
153	300845	捷安高科	470	8,286.10	0.01
154	300843	胜蓝股份	751	7,517.51	0.01
155	300840	酷特智能	1,185	7,038.90	0.01
156	603606	东方电缆	400	5,816.00	0.01
157	603566	普莱柯	200	5,538.00	0.01
158	300846	首都在线	1,131	3,811.47	0.00
159	603360	百傲化学	56	1,088.08	0.00

## 7.4 报告期内股票投资组合的重大变动

### 7.4.1 累计买入金额超出期初基金资产净值 2%或前 20 名的股票明细

金额单位：人民币元

序号	股票代码	股票名称	本期累计买入金额	占期初基金资产净值比例 (%)
1	600519	贵州茅台	2,519,629.99	1.22
2	600745	闻泰科技	2,398,557.00	1.16
3	000661	长春高新	2,197,845.00	1.06
4	300659	中孚信息	2,076,943.86	1.00
5	300498	温氏股份	1,849,073.00	0.89
6	600216	浙江医药	1,773,637.00	0.86
7	000166	申万宏源	1,709,231.00	0.82
8	600027	华电国际	1,706,542.00	0.82
9	600449	宁夏建材	1,579,900.00	0.76
10	002555	三七互娱	1,527,164.00	0.74
11	000672	上峰水泥	1,505,703.00	0.73

12	600809	山西汾酒	1,470,586.00	0.71
13	603444	吉比特	1,464,447.83	0.71
14	002100	天康生物	1,438,322.00	0.69
15	300454	深信服	1,432,330.00	0.69
16	002216	三全食品	1,419,230.00	0.68
17	603501	韦尔股份	1,392,390.00	0.67
18	000488	晨鸣纸业	1,352,134.50	0.65
19	002714	牧原股份	1,339,283.00	0.65
20	601155	新城控股	1,336,541.00	0.64

注：不考虑相关交易费用。

#### 7.4.2 累计卖出金额超期初基金资产净值 2%或前 20 名的股票明细

金额单位：人民币元

序号	股票代码	股票名称	本期累计卖出金额	占期初基金资产净值比例（%）
1	600519	贵州茅台	4,887,729.00	2.36
2	300559	佳发教育	4,114,152.54	1.99
3	000672	上峰水泥	4,029,464.52	1.94
4	300628	亿联网络	3,863,955.00	1.86
5	603368	柳药股份	3,823,798.08	1.85
6	000885	同力水泥	3,452,406.00	1.67
7	300498	温氏股份	3,444,267.08	1.66
8	000425	徐工机械	3,422,972.00	1.65
9	603986	兆易创新	3,289,740.20	1.59
10	600837	海通证券	3,270,487.72	1.58
11	000810	创维数字	3,265,326.72	1.58
12	601169	北京银行	3,222,946.00	1.56
13	600606	绿地控股	3,076,190.90	1.48
14	601881	中国银河	2,979,865.00	1.44
15	000858	五粮液	2,935,526.00	1.42
16	000877	天山股份	2,887,954.00	1.39
17	300661	圣邦股份	2,867,222.66	1.38
18	002048	宁波华翔	2,850,129.00	1.38
19	600276	恒瑞医药	2,774,521.91	1.34
20	000547	航天发展	2,745,943.00	1.33

注：不考虑相关交易费用。

### 7.4.3 买入股票的成本总额及卖出股票的收入总额

单位：人民币元

买入股票成本（成交）总额	122,374,045.97
卖出股票收入（成交）总额	256,459,740.78

注：“买入股票成本”或“卖出股票收入”均按买卖成交金额（成交单价乘以成交数量）填列，不考虑相关交易费用。

### 7.5 期末按债券品种分类的债券投资组合

注：本基金本报告期末未持有债券投资。

### 7.6 期末按公允价值占基金资产净值比例大小排序的前五名债券投资明细

注：本基金本报告期末未持有债券投资。

### 7.7 期末按公允价值占基金资产净值比例大小排序的所有资产支持证券投资明细

注：本基金本报告期末未持有资产支持证券。

### 7.8 报告期末按公允价值占基金资产净值比例大小排序的前五名贵金属投资明细

注：本基金本报告期末未持有贵金属投资。

### 7.9 期末按公允价值占基金资产净值比例大小排序的前五名权证投资明细

注：本基金本报告期末未持有权证。

### 7.10 报告期末本基金投资的股指期货交易情况说明

#### 7.10.1 报告期末本基金投资的股指期货持仓和损益明细

注：本基金本报告期末未持有股指期货。

#### 7.10.2 本基金投资股指期货的投资政策

注：本基金本报告期末未持有股指期货。

### 7.11 报告期末本基金投资的国债期货交易情况说明

#### 7.11.1 本期国债期货投资政策

注：本基金本报告期末未持有国债期货。

#### 7.11.2 报告期末本基金投资的国债期货持仓和损益明细

注：本基金本报告期末未持有国债期货。

#### 7.11.3 本期国债期货投资评价

注：本基金本报告期末未持有国债期货。

## 7.12 市场中性策略执行情况

## 7.13 投资组合报告附注

### 7.13.1 本基金投资的前十名证券的发行主体本期受到调查以及处罚的情况的说明

报告期内基金投资的前十名证券的发行主体没有被监管部门立案调查的，也没有在报告编制日前一年内受到公开谴责、处罚的。

### 7.13.2 基金投资的前十名股票超出基金合同规定的备选股票库情况的说明

基金投资的前十名股票中，没有投资于超出基金合同规定备选股票库之外的。

### 7.13.3 期末其他各项资产构成

单位：人民币元

序号	名称	金额
1	存出保证金	53,690.16
2	应收证券清算款	24,521.50
3	应收股利	-
4	应收利息	1,121.88
5	应收申购款	40,348.06
6	其他应收款	-
7	待摊费用	-
8	其他	-
9	合计	119,681.60

### 7.13.4 期末持有的处于转股期的可转换债券明细

注：本基金本报告期末未持有处于转股期的可转换债券。

### 7.13.5 期末前十名股票中存在流通受限情况的说明

注：本基金本报告期末前十名股票中不存在流通受限情况。

## § 8 基金份额持有人信息

### 8.1 期末基金份额持有人户数及持有人结构

份额单位：份

份额级别	持有人户数 (户)	户均持有的基金份额	持有人结构			
			机构投资者		个人投资者	
			持有份额	占总份额比例	持有份额	占总份额比例
华泰柏瑞量化明选 A	1,858	32,970.31	304,543.65	0.50%	60,954,294.02	99.50%
华泰柏瑞量化明选 C	153	2,449.68	0.00	0.00%	374,801.04	100.00%
合计	2,000	30,816.82	304,543.65	0.49%	61,329,095.06	99.51%

注：分级基金机构/个人投资者持有份额占总份额比例的计算中，对下属分级基金，比例的分母采用各自级别的份额，对合计数，比例的分母采用下属分级基金份额的合计数（即期末基金份额总额）。

### 8.2 期末基金管理人的从业人员持有本基金的情况

项目	份额级别	持有份额总数 (份)	占基金总份额比例
基金管理人所有从业人员持有本基金	华泰柏瑞量化明选 A	94,440.83	0.1542%
	华泰柏瑞量化明选 C	12.02	0.0032%
	合计	94,452.85	0.1532%

### 8.3 期末基金管理人的从业人员持有本开放式基金份额总量区间的情况

项目	份额级别	持有基金份额总量的数量区间 (万份)
本公司高级管理人员、基金投资和研究部门负责人持有本开放式基金	华泰柏瑞量化明选 A	0
	华泰柏瑞量化明选 C	0
	合计	0
本基金基金经理持有本开放式基金	华泰柏瑞量化明选 A	0~10
	华泰柏瑞量化明选 C	0

---

	合计	0~10
--	----	------

## § 9 开放式基金份额变动

单位：份

项目	华泰柏瑞量化明选 A	华泰柏瑞量化明选 C
基金合同生效日（2019 年 3 月 25 日）基金份额总额	967,664,458.17	2,404,592.50
本报告期期初基金份额总额	184,044,602.31	938,489.23
本报告期基金总申购份额	10,096,339.86	151,553.82
减：本报告期基金总赎回份额	132,882,104.50	715,242.01
本报告期基金拆分变动份额（份额减少以“-”填列）	-	-
本报告期期末基金份额总额	61,258,837.67	374,801.04



## § 10 重大事件揭示

### 10.1 基金份额持有人大会决议

本报告期内未召开基金份额持有人大会。

### 10.2 基金管理人、基金托管人的专门基金托管部门的重大人事变动

2020 年 2 月 10 日，经公司董事会批准程安至先生不再担任公司副总经理。  
上述人事变动已按相关规定备案、公告。

基金托管人的专门基金托管部门无重大人事变动。

### 10.3 涉及基金管理人、基金财产、基金托管业务的诉讼

本报告期内无涉及基金管理人、基金财产、基金托管业务的诉讼。

### 10.4 基金投资策略的改变

报告期内基金投资策略未改变。

### 10.5 为基金进行审计的会计师事务所情况

报告期内基金未改聘为其审计的会计师事务所。

### 10.6 管理人、托管人及其高级管理人员受稽查或处罚等情况

2020 年 3 月，公司收到上海证监局对公司采取责令改正措施的决定。公司高度重视，立即制定并实施相关整改措施，落实整改要求。2020 年 4 月公司完成整改事项并及时向监管机构提交整改报告。

### 10.7 基金租用证券公司交易单元的有关情况

#### 10.7.1 基金租用证券公司交易单元进行股票投资及佣金支付情况

金额单位：人民币元

券商名称	交易单元数量	股票交易		应支付该券商的佣金		备注
		成交金额	占当期股票成交总额的比例	佣金	占当期佣金总量的比例	
华西证券	1	154,591,674.41	41.05%	143,970.00	43.28%	-
国盛证券	2	73,151,025.16	19.43%	52,156.51	15.68%	-
天风证券	2	39,165,231.76	10.40%	37,259.23	11.20%	-
宏信证券	2	27,574,393.09	7.32%	25,679.86	7.72%	-
西藏东方财富	2	18,657,448.51	4.95%	17,374.90	5.22%	-
民生证券	4	14,398,365.39	3.82%	13,215.30	3.97%	-

海通证券	3	12,112,868.87	3.22%	8,616.45	2.59%	-
华创证券	1	11,147,000.01	2.96%	10,380.73	3.12%	-
爱建证券	2	9,974,324.85	2.65%	9,289.56	2.79%	-
东吴证券	2	8,039,184.10	2.13%	7,487.24	2.25%	-
华宝证券	2	7,756,282.40	2.06%	7,229.82	2.17%	-
东兴证券	1	-	-	-	-	-
东方证券	1	-	-	-	-	-
中信建投	1	-	-	-	-	-
广发证券	3	-	-	-	-	-
山西证券	1	-	-	-	-	-
中金公司	1	-	-	-	-	-
长江证券	2	-	-	-	-	-
平安证券	1	-	-	-	-	-
申万宏源	3	-	-	-	-	-
招商证券	2	-	-	-	-	-
德邦证券	1	-	-	-	-	-
安信证券	1	-	-	-	-	-
上海证券	2	-	-	-	-	-
西南证券	1	-	-	-	-	-
齐鲁证券	1	-	-	-	-	-
国泰君安	1	-	-	-	-	-
国都证券	1	-	-	-	-	-
兴业证券	1	-	-	-	-	-
浙商证券	1	-	-	-	-	-
方正证券	4	-	-	-	-	-
中投证券	1	-	-	-	-	-
华泰证券	7	-	-	-	-	-
瑞银证券	1	-	-	-	-	-

注：1、选择代理证券买卖的证券经营机构的标准：

- 1) 资金雄厚，信誉良好。
- 2) 财务状况良好，经营行为规范，最近一年未因重大违规行为而受到有关管理机关的处罚。
- 3) 内部管理规范、严格，具备健全的内控制度，并能满足本基金运作高度保密的要求。
- 4) 具备基金运作所需的高效、安全的通讯条件，交易设施符合代理基金进行证券交易的需要，并能为基金提供全面的信息服务。
- 5) 研究实力较强，有固定的研究机构和专门研究人员，能及时、定期、全面地为基金提供宏观经

济、行业情况、市场走向、股票分析的研究报告及周到的信息服务，并能根据基金投资的特定要求，提供专题研究报告。

2、选择代理证券买卖的证券经营机构的程序 基金管理人根据以上标准进行考察后确定证券经营机构的选择。基金管理人与被选择的证券经营机构签订交易单元租用协议和证券研究服务协议。

### 10.7.2 基金租用证券公司交易单元进行其他证券投资的情况

金额单位：人民币元

券商名称	债券交易		债券回购交易		权证交易	
	成交金额	占当期债券成交总额的比例	成交金额	占当期债券回购成交总额的比例	成交金额	占当期权证成交总额的比例
华西证券	-	-	-	-	-	-
国盛证券	-	-	-	-	-	-
天风证券	-	-	-	-	-	-
宏信证券	-	-	-	-	-	-
西藏东方财富	-	-	-	-	-	-
民生证券	-	-	-	-	-	-
海通证券	-	-	-	-	-	-
华创证券	-	-	-	-	-	-
爱建证券	-	-	-	-	-	-
东吴证券	-	-	-	-	-	-
华宝证券	-	-	-	-	-	-
东兴证券	-	-	-	-	-	-
东方证券	-	-	-	-	-	-
中信建投	-	-	-	-	-	-
广发证券	-	-	-	-	-	-
山西证券	-	-	-	-	-	-
中金公司	-	-	-	-	-	-
长江证券	-	-	-	-	-	-
平安证券	-	-	-	-	-	-
申万宏源	-	-	-	-	-	-
招商证券	-	-	-	-	-	-
德邦证券	-	-	-	-	-	-
安信证券	-	-	-	-	-	-
上海证券	-	-	-	-	-	-

西南证券	-	-	-	-	-	-
齐鲁证券	-	-	-	-	-	-
国泰君安	-	-	-	-	-	-
国都证券	-	-	-	-	-	-
兴业证券	-	-	-	-	-	-
浙商证券	-	-	-	-	-	-
方正证券	-	-	-	-	-	-
中投证券	-	-	-	-	-	-
华泰证券	-	-	-	-	-	-
瑞银证券	-	-	-	-	-	-

### 10.8 其他重大事件

序号	公告事项	法定披露方式	法定披露日期
1	华泰柏瑞基金管理有限公司关于包商银行股份有限公司转让相关业务的提示性公告	证监会规定报刊和网站	2020年5月26日
2	华泰柏瑞基金管理有限公司关于旗下华泰柏瑞量化明选混合型证券投资基金参加国盛证券有限责任公司费率优惠活动的公告	证监会规定报刊和网站	2020年5月19日
3	华泰柏瑞基金管理有限公司关于旗下基金参加鼎信汇金（北京）投资管理有限公司费率优惠活动的公告	证监会规定报刊和网站	2020年4月21日
4	华泰柏瑞基金管理有限公司关于旗下部分基金参加上海基煜基金销售有限公司费率优惠活动的公告	证监会规定报刊和网站	2020年4月7日
5	华泰柏瑞基金管理有限公司关于旗下部分基金参加中国人寿保险股份有限公司费率优惠活动的公告	证监会规定报刊和网站	2020年4月1日
6	华泰柏瑞基金管理有限公司关于旗下基金参加和合期货有限公司费率优惠活动的公告	证监会规定报刊和网站	2020年4月1日
7	华泰柏瑞基金管理有限公司关于旗下基金持有停牌证券估值调整的提示性公告	证监会规定报刊和网站	2020年3月19日
8	华泰柏瑞基金管理有限公司	证监会规定报刊和	2020年3月18日

	关于旗下基金参加中国国际期货有限公司费率优惠活动的公告	网站	
9	华泰柏瑞基金管理有限公司关于调整旗下基金最低申购金额、最低赎回份额和最低持有份额的公告	证监会规定报刊和网站	2020 年 3 月 9 日
10	华泰柏瑞基金管理有限公司关于旗下基金参加万联证券股份有限公司费率优惠活动的公告	证监会规定报刊和网站	2020 年 2 月 28 日
11	华泰柏瑞基金管理有限公司关于高级管理人员变更的公告	证监会规定报刊和网站	2020 年 2 月 14 日
12	华泰柏瑞基金管理有限公司关于调整旗下基金 2020 年春节假期申购赎回等交易业务及清算交收安排的提示性公告	证监会规定报刊和网站	2020 年 1 月 30 日
13	华泰柏瑞基金管理有限公司关于旗下部分基金参加民生证券股份有限公司费率优惠活动的公告	证监会规定报刊和网站	2020 年 1 月 23 日
14	华泰柏瑞基金管理有限公司关于旗下部分基金参加嘉实财富管理有限公司费率优惠活动的公告	证监会规定报刊和网站	2020 年 1 月 9 日

## § 11 影响投资者决策的其他重要信息

### 11.1 报告期内单一投资者持有基金份额比例达到或超过 20%的情况

注：本基金本报告期内未有单一投资者持有基金份额比例达到或超过 20%的情况。

### 11.2 影响投资者决策的其他重要信息

注：无。

## § 12 备查文件目录

### 12.1 备查文件目录

- 1、本基金的中国证监会批准募集文件
- 2、本基金的《基金合同》
- 3、本基金的《招募说明书》
- 4、本基金的《托管协议》
- 5、基金管理人业务资格批件、营业执照
- 6、本基金的公告

### 12.2 存放地点

上海市浦东新区民生路 1199 弄证大五道口广场 1 号楼 17 层

### 12.3 查阅方式

投资者可在营业时间免费查阅，也可按工本费购买复印件。投资者对本报告如有疑问，可咨询基金管理人华泰柏瑞基金管理有限公司。客户服务热线：400-888-0001（免长途费）021-3878 4638 公司网址：[www.huatai-pb.com](http://www.huatai-pb.com)

华泰柏瑞基金管理有限公司

2020 年 8 月 29 日