

嘉实基础产业优选股票型证券投资基金 2020 年中期报告

2020 年 06 月 30 日

基金管理人：嘉实基金管理有限公司

基金托管人：中国建设银行股份有限公司

送出日期：2020 年 08 月 29 日

§ 1 重要提示及目录

1.1 重要提示

基金管理人的董事会、董事保证本报告所载资料不存在虚假记载、误导性陈述或重大遗漏，并对其内容的真实性、准确性和完整性承担个别及连带的法律责任。本中期报告已经由全部独立董事签字同意，并由董事长签发。

基金托管人中国建设银行股份有限公司根据本基金合同规定，于 2020 年 8 月 24 日复核了本报告中的财务指标、净值表现、利润分配情况、财务会计报告、投资组合报告等内容，保证复核内容不存在虚假记载、误导性陈述或者重大遗漏。

基金管理人承诺以诚实信用、勤勉尽责的原则管理和运用基金资产，但不保证基金一定盈利。

基金的过往业绩并不代表其未来表现。投资有风险，投资者在作出投资决策前应仔细阅读本基金的招募说明书及其更新。

本报告中财务资料未经审计。

本报告期自 2020 年 4 月 15 日（基金合同生效日）起至 2020 年 6 月 30 日止。

1.2 目录

§ 1 重要提示及目录	2
1.1 重要提示	2
1.2 目录	3
§ 2 基金简介	5
2.1 基金基本情况	5
2.2 基金产品说明	5
2.3 基金管理人和基金托管人	6
2.4 信息披露方式	6
2.5 其他相关资料	6
§ 3 主要财务指标和基金净值表现	6
3.1 主要会计数据和财务指标	6
3.2 基金净值表现	7
§ 4 管理人报告	10
4.1 基金管理人及基金经理情况	10
4.2 管理人对报告期内本基金运作合规守信情况的说明	12
4.3 管理人对报告期内公平交易情况的专项说明	12
4.4 管理人对报告期内基金的投资策略和业绩表现的说明	12
4.5 管理人对宏观经济、证券市场及行业走势的简要展望	13
4.6 管理人对报告期内基金估值程序等事项的说明	13
4.7 管理人对报告期内基金利润分配情况的说明	14
4.8 报告期内管理人对本基金持有人数或基金资产净值预警情形的说明	14
§ 5 托管人报告	14
5.1 报告期内本基金托管人合规守信情况声明	14
5.2 托管人对报告期内本基金投资运作合规守信、净值计算、利润分配等情况的说明	14
5.3 托管人对本中期报告中财务信息等内容真实、准确和完整发表意见	14
§ 6 半年度财务会计报告（未经审计）	14
6.1 资产负债表	14
6.2 利润表	16
6.3 所有者权益（基金净值）变动表	17
6.4 报表附注	18
§ 7 投资组合报告	41
7.1 期末基金资产组合情况	41
7.2 报告期末按行业分类的股票投资组合	41
7.3 期末按公允价值占基金资产净值比例大小排序的所有股票投资明细	42
7.4 报告期内股票投资组合的重大变动	43
7.5 期末按债券品种分类的债券投资组合	44
7.6 期末按公允价值占基金资产净值比例大小排序的前五名债券投资明细	44
7.7 期末按公允价值占基金资产净值比例大小排序的所有资产支持证券投资明细	44
7.8 报告期末按公允价值占基金资产净值比例大小排序的前五名贵金属投资明细	45

7.9 期末按公允价值占基金资产净值比例大小排序的前五名权证投资明细	45
7.10 报告期末本基金投资的股指期货交易情况说明	45
7.11 报告期末本基金投资的国债期货交易情况说明	45
7.12 投资组合报告附注	45
§ 8 基金份额持有人信息	46
8.1 期末基金份额持有人户数及持有人结构	46
8.2 期末基金管理人的从业人员持有本基金的情况	46
8.3 期末基金管理人的从业人员持有本开放式基金份额总量区间情况	46
§ 9 开放式基金份额变动	47
§ 10 重大事件揭示	47
10.1 基金份额持有人大会决议	47
10.2 基金管理人、基金托管人的专门基金托管部门的重大人事变动	47
10.3 涉及基金管理人、基金财产、基金托管业务的诉讼	47
10.4 基金投资策略的改变	47
10.5 为基金进行审计的会计师事务所情况	48
10.6 管理人、托管人及其高级管理人员受稽查或处罚等情况	48
10.7 基金租用证券公司交易单元的有关情况	48
10.8 其他重大事件	50
§ 11 备查文件目录	51
11.1 备查文件目录	51
11.2 存放地点	51
11.3 查阅方式	51

§ 2 基金简介

2.1 基金基本情况

基金名称	嘉实基础产业优选股票型证券投资基金	
基金简称	嘉实基础产业优选股票	
基金主代码	009126	
基金运作方式	契约型开放式	
基金合同生效日	2020 年 4 月 15 日	
基金管理人	嘉实基金管理有限公司	
基金托管人	中国建设银行股份有限公司	
报告期末基金份额总额	664,984,556.92 份	
基金合同存续期	不定期	
下属分级基金的基金简称	嘉实基础产业优选股票 A	嘉实基础产业优选股票 C
下属分级基金的交易代码	009126	009127
报告期末下属分级基金的份 额总额	653,060,484.59 份	11,924,072.33 份

2.2 基金产品说明

投资目标	本基金主要在基础产业中优选公司质地优良并具有长期回报潜力的个股，力争在风险可控的前提下获取超越业绩比较基准的收益。
投资策略	本基金采取“自上而下”的方式进行大类资产配置，根据对宏观经济、市场面、政策面等因素进行定量与定性相结合的分析研究，确定组合中股票、债券、货币市场工具及其他金融工具的比例。本基金界定的基础产业指在国民经济发展中处于基础地位、可影响其他产业发展水平的产业群，主要集中在基础设施、基础工业和基础服务等领域，本基金首先根据基础产业的范畴在国内 A 股和港股通标的中选出备选股票池，并在此基础上通过自上而下及自下而上相结合的方法优选出具有长期回报潜力的优质上市公司，构建股票投资组合。
业绩比较基准	中证全指资本品指数收益率*30%+中证全指运输指数收益率*30%+中证全指原材料指数收益率*20%+恒生指数收益率*5%+中债综合财富指数收益率*15%
风险收益特征	本基金为股票型证券投资基金，其预期风险和预期收益高于混合型基金、债券型基金和货币市场基金。本基金将投资港股通标的股票，将承担汇率风险以及因投资环境、投资标的、市场制度、交易规则差异等带来的境外市场的风险。

2.3 基金管理人和基金托管人

项目		基金管理人	基金托管人
名称		嘉实基金管理有限公司	中国建设银行股份有限公司
信息披露负责人	姓名	胡勇钦	李申
	联系电话	(010)65215588	021-60637102
	电子邮箱	service@jsfund.cn	lishen.zh@ccb.com
客户服务电话		400-600-8800	021-60637111
传真		(010)65215588	021-60635778
注册地址		中国（上海）自由贸易试验区世纪大道8号上海国金中心二期27楼09-14单元	北京市西城区金融大街25号
办公地址		北京市朝阳区建国门外大街21号北京国际俱乐部C座写字楼12A层	北京市西城区闹市口大街1号院1号楼
邮政编码		100005	100033
法定代表人		经雷	田国立

2.4 信息披露方式

本基金选定的信息披露报纸名称	《证券时报》
登载基金中期报告正文的管理人互联网网址	http://www.jsfund.cn
基金中期报告备置地点	北京市朝阳区建国门外大街21号北京国际俱乐部C座写字楼12A层嘉实基金管理有限公司

2.5 其他相关资料

项目	名称	办公地址
注册登记机构	嘉实基金管理有限公司	北京市朝阳区建国门外大街21号北京国际俱乐部C座写字楼12A层

§ 3 主要财务指标和基金净值表现

3.1 主要会计数据和财务指标

金额单位：人民币元

3.1.1 期间数据和指标	报告期(2020年04月15日(基金合同生效日)-2020年06月30日)	
	嘉实基础产业优选股票 A	嘉实基础产业优选股票 C
本期已实现收益	4,532,406.03	74,677.87
本期利润	16,954,868.01	328,577.53
加权平均基金份额本期利润	0.0233	0.0226
本期加权平均净值利润率	2.30%	2.23%
本期基金份额净值增长率	2.18%	2.07%

3.1.2 期末数据和指标	报告期末(2020年06月30日)	
期末可供分配利润	4,161,189.93	63,307.21
期末可供分配基金份额利润	0.0064	0.0053
期末基金资产净值	667,281,140.82	12,171,031.27
期末基金份额净值	1.0218	1.0207
3.1.3 累计期末指标	报告期末(2020年06月30日)	
基金份额累计净值增长率	2.18%	2.07%

注：(1) 本期已实现收益指基金本期利息收入、投资收益、其他收入（不含公允价值变动收益）扣除相关费用后的余额，本期利润为本期已实现收益加上本期公允价值变动收益；(2) 嘉实基础产业优选股票 A 收取认（申）购费用和赎回费，嘉实基础产业优选股票 C 不收取认（申）购费用但收取赎回费、计提销售服务费；(3) 上述基金业绩指标不包括持有人认购或交易基金的各项费用，计入费用后实际收益水平要低于所列数字；(4) 期末可供分配利润采用期末资产负债表中未分配利润与未分配利润中已实现部分的孰低数；(5) 本基金合同生效日为 2020 年 4 月 15 日，本报告期自 2020 年 4 月 15 日起至 2020 年 6 月 30 日止。

3.2 基金净值表现

3.2.1 基金份额净值增长率及其与同期业绩比较基准收益率的比较

嘉实基础产业优选股票 A

阶段	份额净值增长率①	份额净值增长率标准差②	业绩比较基准收益率③	业绩比较基准收益率标准差④	①-③	②-④
过去一个月	0.99%	0.55%	3.47%	0.71%	-2.48%	-0.16%
自基金合同生效起至今	2.18%	0.41%	3.72%	0.72%	-1.54%	-0.31%

嘉实基础产业优选股票 C

阶段	份额净值增长率①	份额净值增长率标准差②	业绩比较基准收益率③	业绩比较基准收益率标准差④	①-③	②-④
过去一个月	0.94%	0.55%	3.47%	0.71%	-2.53%	-0.16%

自基金合同生效起至今	2.07%	0.41%	3.72%	0.72%	-1.65%	-0.31%
------------	-------	-------	-------	-------	--------	--------

注：本基金业绩比较基准为：中证全指资本品指数收益率*30%+中证全指运输指数收益率*30%+中证全指原材料指数收益率*20%+恒生指数收益率*5%+中债综合财富指数收益率*15%

本基金股票部分主要投资于基础产业相关股票，中证全指资本品指数、中证全指运输指数、中证全指原材料指数所跟踪的上市公司大多数属于本基金界定的基础产业范畴，较好地代表了我国基础产业发展状况。恒生指数是由恒生指数服务有限公司编制，以香港股票市场中的 50 家上市股票为成分股样本，以其发行量为权数的加权平均股价指数，是反映香港股市价幅趋势最有影响的一种股价指数。中债综合财富指数为中央国债登记结算有限责任公司编制并发布，该指数的样本券包括了商业银行债券、央行票据、证券公司债、证券公司短期融资券、政策性银行债券、地方企业债、中期票据、记账式国债、国际机构债券、非银行金融机构债、短期融资券、中央企业债等债券，综合反映了债券市场整体价格和回报情况，该指数以债券托管量市值作为样本券的权重因子，每日计算债券市场整体表现，是目前市场上较为权威的反映债券市场整体走势的基准指数之一，适合作为本基金债券部分的业绩比较基准。

本基金的业绩基准指数按照构建公式每交易日进行计算，计算方式如下：

$$\text{Benchmark}(0)=1000$$

$$\begin{aligned} \text{Return}(t)= & (\text{中证全指资本品指数}(t)/\text{中证全指资本品指数}(t-1)-1) \times 30\% + (\text{中证全指运输指数}(t)/\text{中证全指运输指数}(t-1)-1) \times 30\% \\ & + (\text{中证全指原材料指数}(t)/\text{中证全指原材料指数}(t-1)-1) \times 20\% + (\text{恒生指数}(t)/\text{恒生指数}(t-1)-1) \times 5\% \\ & + (\text{中债综合财富指数}(t)/\text{中债综合财富指数}(t-1)-1) \times 15\% \end{aligned}$$

$$\text{Benchmark}(t)=(1+\text{Return}(t)) \times \text{Benchmark}(t-1)$$

其中 $t=1, 2, 3, \dots$ 。

3.2.2 自基金合同生效以来基金份额累计净值增长率变动及其与同期业绩比较基准收益率变动的比较

嘉实基础产业优选股票A累计净值增长率与同期业绩比较基准收益率的历史走势对比图



图 1：嘉实基础产业优选股票 A 基金份额累计净值增长率与同期业绩比较基准收益率的历史走势对比图

(2020 年 4 月 15 日至 2020 年 6 月 30 日)

嘉实基础产业优选股票C累计净值增长率与同期业绩比较基准收益率的历史走势对比图

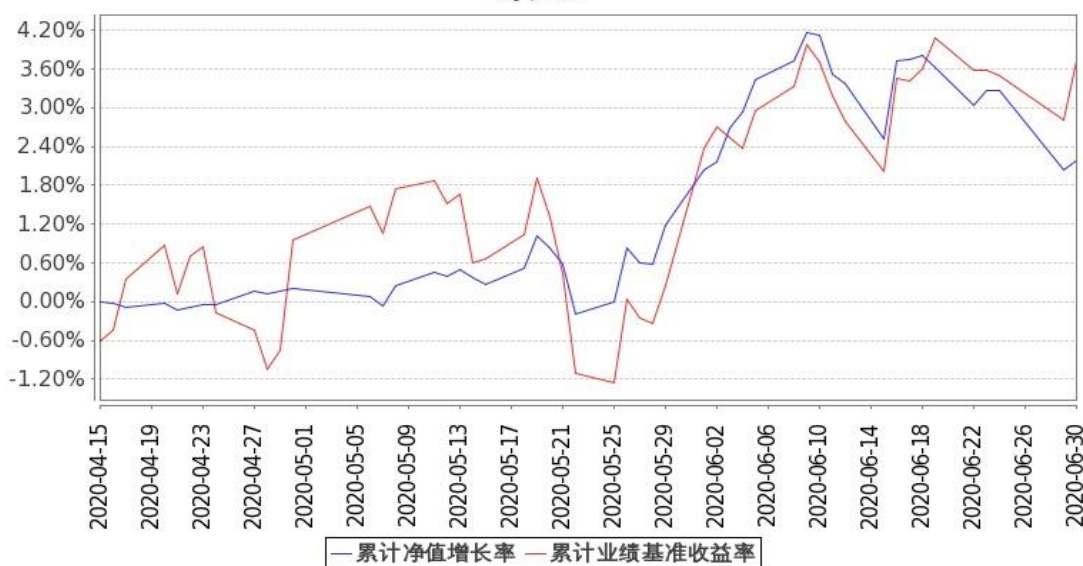

图 2：嘉实基础产业优选股票 C 基金份额累计净值增长率与同期业绩比较基准收益率的历史走势对比图

(2020 年 4 月 15 日至 2020 年 6 月 30 日)

注：本基金基金合同生效日 2020 年 4 月 15 日至报告期末未满 1 年。按基金合同和招募说明书的

约定，本基金自基金合同生效日 6 个月为建仓期，本报告期处于建仓期内。

§ 4 管理人报告

4.1 基金管理人及基金经理情况

4.1.1 基金管理人及其管理基金的经验

本基金管理人为嘉实基金管理有限公司，成立于 1999 年 3 月 25 日，是经中国证监会批准设立的第一批基金管理公司之一，是中外合资基金管理公司。公司注册地上海，公司总部设在北京，在北京、深圳、成都、杭州、青岛、南京、福州、广州、北京怀柔、武汉设有分公司。公司获得首批全国社保基金、企业年金投资管理人和 QDII、特定资产管理业务资格。

截止 2020 年 6 月 30 日，基金管理人共管理 190 只开放式证券投资基金，具体包括嘉实成长收益混合、嘉实增长混合、嘉实稳健混合、嘉实债券、嘉实服务增值行业混合、嘉实优质企业混合、嘉实货币、嘉实沪深 300ETF 联接（LOF）、嘉实超短债债券、嘉实主题混合、嘉实策略混合、嘉实海外中国股票（QDII）混合、嘉实研究精选混合、嘉实多元债券、嘉实量化阿尔法混合、嘉实回报混合、嘉实基本面 50 指数（LOF）、嘉实稳固收益债券、嘉实价值优势混合、嘉实 H 股指数（QDII）、嘉实主题新动力混合、嘉实多利分级债券、嘉实领先成长混合、嘉实深证基本面 120ETF、嘉实深证基本面 120ETF 联接、嘉实黄金（QDII-FOF-LOF）、嘉实信用债券、嘉实周期优选混合、嘉实安心货币、嘉实中创 400ETF、嘉实中创 400ETF 联接、嘉实沪深 300ETF、嘉实优化红利混合、嘉实全球房地产（QDII）、嘉实理财宝 7 天债券、嘉实纯债债券、嘉实中证中期企业债指数（LOF）、嘉实中证 500ETF、嘉实增强信用定期债券、嘉实中证 500ETF 联接、嘉实中证中期国债 ETF、嘉实中证金边中期国债 ETF 联接、嘉实丰益纯债定期债券、嘉实研究阿尔法股票、嘉实如意宝定期债券、嘉实美国成长股票（QDII）、嘉实丰益策略定期债券、嘉实新兴市场债券、嘉实绝对收益策略定期混合、嘉实宝 A/B、嘉实活期宝货币、嘉实 1 个月理财债券、嘉实活钱包货币、嘉实泰和混合、嘉实薪金宝货币、嘉实对冲套利定期混合、嘉实中证主要消费 ETF、嘉实中证医药卫生 ETF、嘉实中证金融地产 ETF、嘉实 3 个月理财债券 A/E、嘉实医疗保健股票、嘉实新兴产业股票、嘉实新收益混合、嘉实沪深 300 指数研究增强、嘉实逆向策略股票、嘉实企业变革股票、嘉实新消费股票、嘉实全球互联网股票、嘉实先进制造股票、嘉实事件驱动股票、嘉实快线货币、嘉实低价策略股票、嘉实中证金融地产 ETF 联接、嘉实新起点混合、嘉实腾讯自选股大数据策略股票、嘉实环保低碳股票、嘉实创新成长混合、嘉实智能汽车股票、嘉实新起航混合、嘉实新财富混合、嘉实稳祥纯债债券、嘉实稳瑞纯债债券、嘉实新优选混合、嘉实新趋势混合、嘉实新思路混合、嘉实沪港深精选股票、嘉实稳盛债券、嘉实稳鑫纯债债券、嘉实安益混合、嘉实文体娱乐股票、

嘉实稳泽纯债债券、嘉实惠泽混合（LOF）、嘉实成长增强混合、嘉实策略优选混合、嘉实研究增强混合、嘉实优势成长混合、嘉实稳荣债券、嘉实农业产业股票、嘉实现金宝货币、嘉实增益宝货币、嘉实物流产业股票、嘉实丰安 6 个月定期债券、嘉实稳元纯债债券、嘉实新能源新材料股票、嘉实稳熙纯债债券、嘉实丰和混合、嘉实新添华定期混合、嘉实定期宝 6 个月理财债券、嘉实现金添利货币、嘉实沪港深回报混合、嘉实原油（QDII-LOF）、嘉实前沿科技沪港深股票、嘉实稳宏债券、嘉实中关村 A 股 ETF、嘉实稳华纯债债券、嘉实 6 个月理财债券、嘉实稳怡债券、嘉实富时中国 A50ETF 联接、嘉实富时中国 A50ETF、嘉实中小企业量化活力灵活配置混合、嘉实创业板 ETF、嘉实新添泽定期混合、嘉实新添丰定期混合、嘉实新添辉定期混合、嘉实领航资产配置混合（FOF）、嘉实价值精选股票、嘉实医药健康股票、嘉实润泽量化定期混合、嘉实核心优势股票、嘉实润和量化定期混合、嘉实金融精选股票、嘉实新添荣定期混合、嘉实致兴定期纯债债券、嘉实战略配售混合、嘉实瑞享定期混合、嘉实新添康定期混合、嘉实资源精选股票、嘉实致盈债券、嘉实恒生港股通新经济指数（LOF）、嘉实中短债债券、嘉实致享纯债债券、嘉实互通精选股票、嘉实互融精选股票、嘉实养老 2040 混合（FOF）、嘉实消费精选股票、嘉实新添元定期混合、嘉实中债 1-3 政金债指数、嘉实养老 2050 混合（FOF）、嘉实长青竞争优势股票、嘉实科技创新混合、嘉实基本面 50ETF、嘉实稳联纯债债券、嘉实汇达中短债债券、嘉实养老 2030 混合（FOF）、嘉实致元 42 个月定期债券、嘉实沪深 300 红利低波动 ETF、嘉实新添益定期混合、嘉实融享货币、嘉实瑞虹三年定期混合、嘉实价值成长混合、嘉实央企创新驱动 ETF、嘉实新兴科技 100ETF、嘉实致安 3 个月定期债券、嘉实汇鑫中短债债券、嘉实新兴科技 100ETF 联接、嘉实致华纯债债券、嘉实商业银行精选债券、嘉实央企创新驱动 ETF 联接、嘉实致禄 3 个月定期纯债债券、嘉实民企精选一年定期债券、嘉实先进制造 100 ETF、嘉实沪深 300 红利低波动 ETF 联接、嘉实安元 39 个月定期纯债债券、嘉实中债 3-5 年国开行指数、嘉实鑫和一年持有期混合、嘉实致融一年定期债券、嘉实瑞熙三年封闭运作混合、嘉实中证 500 指数增强、嘉实回报精选股票、嘉实致宁 3 个月定开纯债债券、嘉实中证 500 成长估值 ETF、嘉实瑞和两年持有期混合、嘉实基础产业优选股票、嘉实中证主要消费 ETF 联接 A/C、嘉实医药健康 100ETF、嘉实稳福混合、嘉实瑞成两年持有期混合、嘉实致益纯债债券、嘉实精选平衡混合、嘉实致信一年定期纯债债券。其中嘉实增长混合、嘉实稳健混合和嘉实债券属于嘉实理财通系列基金。同时，基金管理人还管理多个全国社保基金、企业年金、特定客户资产投资组合。

4.1.2 基金经理（或基金经理小组）及基金经理助理简介

姓名	职务	任本基金的基金经理（助理）期限		证券从业年限	说明
		任职日期	离任日期		

肖觅	本基金、嘉实周期优选混合、嘉实物流产业股票、嘉实资源精选股票基金经理	2020 年 4 月 15 日	10 年	2009 年 7 月加入嘉实基金管理有限公司任职于研究部，先后任钢铁行业、交通运输行业研究员等职位，现任研究部副总监。管理学硕士，具有基金从业资格。
----	------------------------------------	-----------------	------	--

注：（1）基金经理的任职日期是指本基金基金合同生效之日；（2）证券从业的含义遵从行业协会《证券业从业人员资格管理办法》的相关规定。

4.2 管理人对报告期内本基金运作遵规守信情况的说明

报告期内，本基金管理人严格遵循了《证券法》、《证券投资基金法》及其各项配套法规、《嘉实基础产业优选股票型证券投资基金基金合同》和其他相关法律法规的规定，本着诚实信用、勤勉尽责的原则管理和运用基金资产，在严格控制风险的基础上，为基金份额持有人谋求最大利益。本基金运作管理符合有关法律法规和基金合同的规定和约定，无损害基金份额持有人利益的行为。

4.3 管理人对报告期内公平交易情况的专项说明

4.3.1 公平交易制度的执行情况

报告期内，基金管理人严格执行证监会《证券投资基金管理公司公平交易制度指导意见》和公司内部公平交易制度，各投资组合按投资管理制度和流程独立决策，并在获得投资信息、投资建议和实施投资决策方面享有公平的机会；通过完善交易范围内各类交易的公平交易执行细则、严格的流程控制、持续的技术改进，确保公平交易原则的实现；通过 IT 系统和人工监控等方式进行日常监控，公平对待旗下管理的所有投资组合。

4.3.2 异常交易行为的专项说明

报告期内，公司旗下所有投资组合参与交易所公开竞价交易中，同日反向交易成交较少的单边交易量超过该证券当日成交量的 5% 的，合计 1 次，为旗下组合被动跟踪标的指数需要，与其他组合发生反向交易，不存在利益输送行为。

4.4 管理人对报告期内基金的投资策略和业绩表现的说明

4.4.1 报告期内基金投资策略和运作分析

报告期内，新冠疫情在国内的影响逐渐淡化，从各行业中观数据来看，国内经济除出行相关的可选消费行业外，已经基本完全重启，多数仅和内需相关的行业甚至已经恢复到了同比正增长的水平。同时因为新冠疫情，各国政府均在经济政策上选择了宽松、支持性的方向，各国股指均在一季度大幅下跌后显著反弹，部分主要指数已经回到了疫情前的位置上。结构上来看，受疫情影响小甚至于受益于疫情的，或者长期增长空间较大的部分行业，在极宽松流动性的支持下，被

市场选择性的忽略了在盈利模式、竞争格局等方面的讨论，在单一维度上被无限放大，估值扩张到了相当极端的水平，而在另一个方向上，部分和宏观经济活动联系相对更紧密的行业，因为市场选择性的对长期空间给出了极为悲观的预期，估值持续收缩。这就体现为二季度结构分化剧烈的行情。本基金在报告期成立，目前尚在建仓过程中。在未来的运作中，本基金会高度关注三类机会，一类是新兴的，已经成为人民生活所必需的基础性质的服务业，刚需属性保证成长空间，经济规律保证真正的资本回报；第二类是被低估的现金流资产，从目前来看利率长期仍然有下降空间，生息资产会变得非常稀缺，目前看中国资本市场还有大量高股息、好现金流且可持续的资产，未来会存在相当的重估空间；第三类是因为疫情原因景气被严重压制的部分基础设施和基础服务，在疫情期间可以看到的是竞争格局在改善，质地较差的企业在被出清，那么在疫情过去后，是可以看到 ROE 回到较高水平的同时快速抢占市场份额的，这个过程也是企业创造资本回报的过程。

4.4.2 报告期内基金的业绩表现

截至本报告期末嘉实基础产业优选股票 A 基金份额净值为 1.0218 元，本报告期基金份额净值增长率为 2.18%；截至本报告期末嘉实基础产业优选股票 C 基金份额净值为 1.0207 元，本报告期基金份额净值增长率为 2.07%；业绩比较基准收益率为 3.72%。

4.5 管理人对宏观经济、证券市场及行业走势的简要展望

报告期内，全球最重要的事件还是在于新冠疫情在全球的发展，这也将成为影响未来半年到一年全球经济、政治、市场走势的最重要变量。从目前来看，中国已经为全球指明了应该如何更好地控制疫情，并率先从疫情中走出，重新承担起全球工厂的职责，另一方面，疫苗的开发也有进展，同时从各国现状来看，在相当一部分国家疫情也得到了比较好的控制，这就有理由相信，到 2021-2022 年，有望看到全球疫情的有效控制和经济活动的重启，对全球经济的前景并不悲观。在目前阶段，政策环节以支持性政策为主，边际上力度有一定减弱，但还看不到退出的迹象。市场方面，在当前时间点资本市场的改革恰逢其时，市场本身就在往效率更高的方向上发展，而改革朝着更市场化、更有效、更能反映上市公司的实际竞争力的方向上走，越来越有利于市场的价值发现功能，也有利于市场容量的快速扩大。总体来看，管理人对市场保持乐观，持续投资有竞争力的企业一定能在未来获得相当丰厚的回报。

4.6 管理人对报告期内基金估值程序等事项的说明

报告期内，本基金管理人严格遵守《企业会计准则》、《证券投资基金会计核算业务指引》以及中国证监会相关规定和基金合同的约定，日常估值由基金管理人与基金托管人一同进行，基金份额净值由基金管理人完成估值后，经基金托管人复核无误后由基金管理人对外公布。月末、年

中和年末估值复核与基金会计账目的核对同时进行。

本基金管理人设立估值专业委员会，委员由固定收益、交易、运营、风险管理、合规等部门负责人组成，负责研究、指导基金估值业务。基金管理人估值委员和基金会计均具有专业胜任能力和相关工作经验。报告期内，固定收益部门负责人同时兼任基金经理、估值委员，基金经理参加估值专业委员会会议，但不介入基金日常估值业务；参与估值流程各方之间不存在任何重大利益冲突；与估值相关的机构包括但不限于上海、深圳证券交易所，香港联合交易所，中国证券登记结算有限责任公司，中央国债登记结算公司，中证指数有限公司以及中国证券投资基金业协会等。

4.7 管理人对报告期内基金利润分配情况的说明

根据本基金基金合同（十六（三）基金收益分配原则）约定，报告期内本基金未实施利润分配，符合法律法规的规定和基金合同的相关约定。

4.8 报告期内管理人对本基金持有人数或基金资产净值预警情形的说明

无。

§ 5 托管人报告

5.1 报告期内本基金托管人遵规守信情况声明

本报告期，中国建设银行股份有限公司在本基金的托管过程中，严格遵守了《证券投资基金法》、基金合同、托管协议和其他有关规定，不存在损害基金份额持有人利益的行为，完全尽职尽责地履行了基金托管人应尽的义务。

5.2 托管人对报告期内本基金投资运作遵规守信、净值计算、利润分配等情况的说明

本报告期，本托管人按照国家有关规定、基金合同、托管协议和其他有关规定，对本基金的基金资产净值计算、基金费用开支等方面进行了认真的复核，对本基金的投资运作方面进行了监督，未发现基金管理人有关损害基金份额持有人利益的行为。报告期内，本基金未实施利润分配。

5.3 托管人对本中期报告中财务信息等内容真实、准确和完整发表意见

本托管人复核审查了本报告中的财务指标、净值表现、利润分配情况、财务会计报告、投资组合报告等内容，保证复核内容不存在虚假记载、误导性陈述或者重大遗漏。

§ 6 半年度财务会计报告（未经审计）

6.1 资产负债表

会计主体：嘉实基础产业优选股票型证券投资基金

报告截止日：2020 年 6 月 30 日

单位：人民币元

资产	附注号	本期末 2020年6月30日
资产：		
银行存款	6.4.7.1	281,548,700.87
结算备付金		12,089,064.12
存出保证金		37,036.57
交易性金融资产	6.4.7.2	393,079,610.83
其中：股票投资		393,079,610.83
基金投资		-
债券投资		-
资产支持证券投资		-
贵金属投资		-
衍生金融资产	6.4.7.3	-
买入返售金融资产	6.4.7.4	-
应收证券清算款		25,455.02
应收利息	6.4.7.5	67,290.70
应收股利		582,302.19
应收申购款		200,147.60
递延所得税资产		-
其他资产	6.4.7.6	-
资产总计		687,629,607.90
负债和所有者权益	附注号	本期末 2020年6月30日
负债：		
短期借款		-
交易性金融负债		-
衍生金融负债	6.4.7.3	-
卖出回购金融资产款		-
应付证券清算款		1,097,059.30
应付赎回款		5,709,628.65
应付管理人报酬		917,035.11
应付托管费		152,839.18
应付销售服务费		5,928.92
应付交易费用	6.4.7.7	272,330.48
应交税费		-
应付利息		-
应付利润		-
递延所得税负债		-
其他负债	6.4.7.8	22,614.17
负债合计		8,177,435.81
所有者权益：		
实收基金	6.4.7.9	664,984,556.92

未分配利润	6.4.7.10	14,467,615.17
所有者权益合计		679,452,172.09
负债和所有者权益总计		687,629,607.90

注：本基金合同生效日为 2020 年 4 月 15 日，本报告期自基金合同生效日 2020 年 4 月 15 日起至 2020 年 6 月 30 日止。报告截止日 2020 年 6 月 30 日，嘉实基础产业优选股票 A 基金份额净值 1.0218 元，基金份额总额 653,060,484.59 份；嘉实基础产业优选股票 C 基金份额净值 1.0207 元，基金份额总额 11,924,072.33 份。基金份额总额合计为 664,984,556.92 份。

6.2 利润表

会计主体：嘉实基础产业优选股票型证券投资基金

本报告期：2020 年 4 月 15 日（基金合同生效日）至 2020 年 6 月 30 日

单位：人民币元

项目	附注号	本期 2020 年 4 月 15 日(基金合同生效日) 至 2020 年 6 月 30 日
一、收入		20,545,177.62
1. 利息收入		999,465.63
其中：存款利息收入	6.4.7.11	753,630.38
债券利息收入		-
资产支持证券利息收入		-
买入返售金融资产收入		245,835.25
证券出借利息收入		-
其他利息收入		-
2. 投资收益（损失以“-”填列）		6,540,083.58
其中：股票投资收益	6.4.7.12	3,726,391.72
基金投资收益		-
债券投资收益	6.4.7.13	-
资产支持证券投资收益		-
贵金属投资收益		-
衍生工具收益	6.4.7.14	-
股利收益	6.4.7.15	2,813,691.86
3. 公允价值变动收益(损失以“-”号填列)	6.4.7.16	12,676,361.64
4. 汇兑收益(损失以“-”号填列)		-
5. 其他收入(损失以“-”号填列)	6.4.7.17	329,266.77
减：二、费用		3,261,732.08
1. 管理人报酬		2,333,837.63
2. 托管费		388,972.92
3. 销售服务费		15,261.19
4. 交易费用	6.4.7.18	502,671.63
5. 利息支出		-
其中：卖出回购金融资产支出		-

6. 税金及附加		-
7. 其他费用	6.4.7.19	20,988.71
三、利润总额(亏损总额以“-”号填列)		17,283,445.54
减：所得税费用		-
四、净利润（净亏损以“-”号填列）		17,283,445.54

注：本基金合同生效日为 2020 年 4 月 15 日，本期是指 2020 年 4 月 15 日至 2020 年 6 月 30 日，无上年度可比期间数据。

6.3 所有者权益（基金净值）变动表

会计主体：嘉实基础产业优选股票型证券投资基金

本报告期：2020 年 4 月 15 日（基金合同生效日）至 2020 年 6 月 30 日

单位：人民币元

项目	本期 2020 年 4 月 15 日（基金合同生效日）至 2020 年 6 月 30 日		
	实收基金	未分配利润	所有者权益合计
一、期初所有者权益（基金净值）	749,734,857.04	-	749,734,857.04
二、本期经营活动产生的基金净值变动数（本期利润）	-	17,283,445.54	17,283,445.54
三、本期基金份额交易产生的基金净值变动数（净值减少以“-”号填列）	-84,750,300.12	-2,815,830.37	-87,566,130.49
其中：1. 基金申购款	3,713,201.10	124,972.60	3,838,173.70
2. 基金赎回款	-88,463,501.22	-2,940,802.97	-91,404,304.19
四、本期向基金份额持有人分配利润产生的基金净值变动（净值减少以“-”号填列）	-	-	-
五、期末所有者权益（基金净值）	664,984,556.92	14,467,615.17	679,452,172.09

注：本基金合同生效日为 2020 年 4 月 15 日，本期是指 2020 年 4 月 15 日至 2020 年 6 月 30 日，无上年度可比期间数据。

报表附注为财务报表的组成部分。

本报告 6.1 至 6.4 财务报表由下列负责人签署：

经雷

基金管理人负责人

罗丽丽

主管会计工作负责人

罗丽丽

会计机构负责人

6.4 报表附注

6.4.1 基金基本情况

嘉实基础产业优选股票型证券投资基金（以下简称“本基金”），系经中国证券监督管理委员会（以下简称“中国证监会”）证监许可[2019]1825号《关于准予嘉实基础产业优选股票型证券投资基金注册的批复》注册，由嘉实基金管理有限公司于2020年3月25日至2020年4月10日向社会公开募集，基金合同于2020年4月15日生效。本基金为契约型开放式，存续期限不定。本基金首次设立募集规模为749,734,857.04份基金份额，业经安永华明会计师事务所（特殊普通合伙）安永华明（2020）验字第60468756_A02号验资报告予以验证。本基金的基金管理人和注册登记机构为嘉实基金管理有限公司，基金托管人为中国建设银行股份有限公司。

本基金根据认购/申购费用、销售服务费收取方式的不同，将基金份额分为不同的类别。其中A类基金份额类别为在投资人认购/申购时收取认购/申购费用，且不从本类别基金资产净值中计提销售服务费的基金份额；C类基金份额为从本类别基金资产中计提销售服务费，且不收取认购/申购费用的基金份额。本基金两类基金份额分别设置代码，分别公布基金份额净值和基金份额累计净值。

本基金投资于国内依法发行上市的股票（包含中小板、创业板及其他依法发行上市的股票）、内地与香港股票市场交易互联互通机制下允许买卖的香港联合交易所上市股票（以下简称“港股通标的股票”）、债券（国债、地方政府债、金融债、企业债、公司债、次级债、可转换债券（含分离交易可转债）、可交换公司债券、央行票据、短期融资券、超短期融资券、中期票据等）、资产支持证券、债券回购、同业存单、银行存款、股指期货、现金以及法律法规或中国证监会允许基金投资的其他金融工具（但须符合中国证监会的相关规定）。如法律法规或监管机构以后允许基金投资其他品种，基金管理人在履行适当程序后，可以将其纳入投资范围。基金的投资组合比例为：股票资产的比例不低于基金资产的80%，其中投资于港股通标的股票的比例占股票资产的0-50%，投资于本基金界定的基础产业范围内的股票不低于非现金基金资产的80%。每个交易日日终，在扣除股指期货合约需缴纳的交易保证金后，应当保持不低于基金资产净值的5%的现金或到期日在一年以内的政府债券，其中现金不包括结算备付金、存出保证金、应收申购款等。股指期货及其他金融工具的投资比例符合法律法规和监管机构的规定。如法律法规或中国证监会允许，基金管理人在履行适当程序后，可以调整上述投资品种的投资比例。本基金的业绩比较基准为：中证全指资本品指数收益率*30%+中证全指运输指数收益率*30%+中证全指原材料指数收益率*20%+恒生指数收益率*5%+中债综合财富指数收益率*15%。

6.4.2 会计报表的编制基础

本财务报表系按照财政部颁布的《企业会计准则—基本准则》以及其后颁布及修订的具体会计准则、应用指南、解释以及其他相关规定（以下统称“企业会计准则”）编制，同时，在具体会计核算和信息披露方面，也参考了中国证券投资基金业协会修订并发布的《证券投资基金会计核算业务指引》、中国证监会制定的《中国证券监督管理委员会关于证券投资基金估值业务的指导意见》、《公开募集证券投资基金信息披露管理办法》、《证券投资基金信息披露内容与格式准则》第 2 号《年度报告的内容与格式》、《证券投资基金信息披露编报规则》第 3 号《会计报表附注的编制及披露》、《证券投资基金信息披露 XBRL 模板第 3 号〈年度报告和中期报告〉》及其他中国证监会及中国证券投资基金业协会颁布的相关规定及参考意见。

6.4.3 遵循企业会计准则及其他有关规定的声明

本财务报表符合企业会计准则的要求，真实、完整地反映了本基金于 2020 年 6 月 30 日的财务状况以及 2020 年 4 月 15 日（基金合同生效日）至 2020 年 6 月 30 日止期间的经营成果和净值变动情况。

6.4.4 重要会计政策和会计估计

6.4.4.1 会计年度

本基金会计年度采用公历年度，即每年 1 月 1 日起至 12 月 31 日止。本期财务报表的实际编制期间系 2020 年 4 月 15 日（基金合同生效日）至 2020 年 6 月 30 日止。

6.4.4.2 记账本位币

本基金记账本位币和编制本财务报表所采用的货币均为人民币。除有特别说明外，均以人民币元为单位表示。

6.4.4.3 金融资产和金融负债的分类

金融工具是指形成本基金的金融资产（或负债），并形成其他单位的金融负债（或资产）或权益工具的合同。

(1) 金融资产分类

本基金的金融资产于初始确认时分为以下两类：以公允价值计量且其变动计入当期损益的金融资产、贷款和应收款项；

本基金持有的以公允价值计量且其变动计入当期损益的金融资产主要包括股票投资、债券投资和衍生工具等；

(2) 金融负债分类

本基金的金融负债于初始确认时归类为以公允价值计量且其变动计入当期损益的金融负债和其他金融负债。本基金目前持有的金融负债划分为其他金融负债。

6.4.4.4 金融资产和金融负债的初始确认、后续计量和终止确认

本基金于成为金融工具合同的一方时确认一项金融资产或金融负债。

划分为以公允价值计量且其变动计入当期损益的金融资产的股票、债券等，以及不作为有效套期工具的衍生工具，按照取得时的公允价值作为初始确认金额，相关的交易费用在发生时计入当期损益；

在持有以公允价值计量且其变动计入当期损益的金融资产期间取得的利息或现金股利，应当确认为当期收益。每日，本基金将以公允价值计量且其变动计入当期损益的金融资产或金融负债的公允价值变动计入当期损益；

处置该金融资产或金融负债时，其公允价值与初始入账金额之间的差额应确认为投资收益，同时调整公允价值变动收益；

当收取该金融资产现金流量的合同权利终止，或该收取金融资产现金流量的权利已转移，且符合金融资产转移的终止确认条件的，金融资产将终止确认；

当金融负债的现时义务全部或部分已经解除的，该金融负债或其一部分将终止确认；

本基金已将金融资产所有权上几乎所有的风险和报酬转移给转入方的，终止确认该金融资产；保留了金融资产所有权上几乎所有的风险和报酬的，不终止确认该金融资产；本基金既没有转移也没有保留金融资产所有权上几乎所有的风险和报酬的，分别下列情况处理：放弃了对该金融资产控制的，终止确认该金融资产并确认产生的资产和负债；未放弃对该金融资产控制的，按照其继续涉入所转移金融资产的程度确认有关金融资产，并相应确认有关负债；

本基金主要金融工具的成本计价方法具体如下：

(1) 股票投资

买入股票于成交日确认为股票投资，股票投资成本，按成交日应支付的全部价款扣除交易费用入账；

卖出股票于成交日确认股票投资收益，卖出股票的成本按移动加权平均法于成交日结转；

(2) 债券投资

买入债券于成交日确认为债券投资。债券投资成本，按成交日应支付的全部价款扣除交易费用入账，其中所包含的债券应收利息单独核算，不构成债券投资成本；

买入零息债券视同到期一次性还本付息的附息债券，根据其发行价、到期价和发行期限按直线法推算内含票面利率后，按上述会计处理方法核算；

卖出债券于成交日确认债券投资收益，卖出债券的成本按移动加权平均法结转；

(3) 权证投资

买入权证于交易日确认为权证投资。权证投资成本按交易日应支付的全部价款扣除交易费用后入账；

卖出权证于交易日确认衍生工具投资收益，卖出权证的成本按移动加权平均法于交易日结转；

(4) 分离交易可转债

申购新发行的分离交易可转债于获得日，按可分离权证公允价值占分离交易可转债全部公允价值的比例将购买分离交易可转债实际支付全部价款的一部分确认为权证投资成本，按实际支付的全部价款扣减可分离权证确定的成本确认债券成本；

上市后，上市流通的债券和权证分别按上述(2)、(3)中相关原则进行计算；

(5) 回购协议

本基金持有的回购协议（封闭式回购），以成本列示，按实际利率（当实际利率与合同利率差异较小时，也可以用合同利率）在实际持有期间内逐日计提利息。

6.4.4.5 金融资产和金融负债的估值原则

公允价值，是指市场参与者在计量日发生的有序交易中，出售一项资产所能收到或者转移一项负债所需支付的价格。本基金以公允价值计量相关资产或负债，假定出售资产或者转移负债的有序交易在相关资产或负债的主要市场进行；不存在主要市场的，本基金假定该交易在相关资产或负债的最有利市场进行。主要市场(或最有利市场)是本基金在计量日能够进入的交易市场。本基金采用市场参与者在对该资产或负债定价时为实现其经济利益最大化所使用的假设。

在财务报表中以公允价值计量或披露的资产和负债，根据对公允价值计量整体而言具有重要意义的最低层次输入值，确定所属的公允价值层次：第一层次输入值，在计量日能够取得的相同资产或负债在活跃市场上未经调整的报价；第二层次输入值，除第一层次输入值外相关资产或负债直接或间接可观察的输入值；第三层次输入值，相关资产或负债的不可观察输入值。

每个资产负债表日，本基金对在财务报表中确认的持续以公允价值计量的资产和负债进行重新评估，以确定是否在公允价值计量层次之间发生转换。

本基金持有的股票投资、债券投资和权证投资等投资按如下原则确定公允价值并进行估值：

(1) 存在活跃市场的金融工具，按照估值日能够取得的相同资产或负债在活跃市场上未经调整的报价作为公允价值；估值日无报价且最近交易日后未发生影响公允价值计量的重大事件的，应采用最近交易日的报价确定公允价值。有充足证据表明估值日或最近交易日的报价不能真实反映公允价值的，应对报价进行调整，确定公允价值。

与上述投资品种相同，但具有不同特征的，应以相同资产或负债的公允价值为基础，并在估值技术中考虑不同特征因素的影响。特征是指对资产出售或使用的限制等，如果该限制是针对资

产持有者的，那么在估值技术中不应将该限制作为特征考虑。此外，基金管理人不应考虑因大量持有相关资产或负债所产生的溢价或折价；

(2) 不存在活跃市场的金融工具，应采用在当前情况下适用并且有足够可利用数据和其他信息支持的估值技术确定公允价值。采用估值技术确定公允价值时，应优先使用可观察输入值，只有在无法取得相关资产或负债可观察输入值或取得不切实可行的情况下，才使用不可观察输入值；

(3) 如有确凿证据表明按上述方法进行估值不能客观反映其公允价值的，基金管理人可根据具体情况与基金托管人商定后，按最能反映公允价值的方法估值；

(4) 如有新增事项，按国家最新规定估值。

6.4.4.6 金融资产和金融负债的抵销

当本基金具有抵销已确认金融资产和金融负债的法定权利，且该种法定权利现在是可执行的，同时本基金计划以净额结算或同时变现该金融资产和清偿该金融负债时，金融资产和金融负债以相互抵销后的金额在资产负债表内列示。除此以外，金融资产和金融负债在资产负债表内分别列示，不予相互抵销。

6.4.4.7 实收基金

实收基金为对外发行的基金份额总额所对应的金额。由于申购和赎回引起的实收基金份额变动分别于基金申购确认日及基金赎回确认日确认。上述申购和赎回分别包括基金转换所引起的转入基金的实收基金增加和转出基金的实收基金减少。

6.4.4.8 损益平准金

损益平准金包括已实现损益平准金和未实现损益平准金。已实现损益平准金指在申购或赎回基金份额时，申购或赎回款项中包含的按累计未分配的已实现收益/（损失）占基金净值比例计算的金额。未实现损益平准金指在申购或赎回基金份额时，申购或赎回款项中包含的按累计未实现利得/（损失）占基金净值比例计算的金额。损益平准金于基金申购确认日或基金赎回确认日确认。

未实现损益平准金与已实现损益平准金均在“损益平准金”科目中核算，并于期末全额转入“未分配利润/（累计亏损）”。

6.4.4.9 收入/（损失）的确认和计量

(1) 存款利息收入按存款的本金与适用的利率逐日计提的金额入账。若提前支取定期存款，按协议规定的利率及持有期重新计算存款利息收入，并根据提前支取所实际收到的利息收入与账面已确认的利息收入的差额确认利息损失，列入利息收入减项，存款利息收入以净额列示；

(2) 债券利息收入按债券票面价值与票面利率或内含票面利率计算的金额扣除应由债券发行企业代扣代缴的个人所得税后的净额确认，在债券实际持有期内逐日计提；

(3) 资产支持证券利息收入按证券票面价值与票面利率计算的金额，扣除应由资产支持证券发行企业代扣代缴的个人所得税后的净额确认，在证券实际持有期内逐日计提；

(4) 买入返售金融资产收入，按买入返售金融资产的成本及实际利率（当实际利率与合同利率差异较小时，也可以用合同利率），在回购期内逐日计提；

(5) 股票投资收益/（损失）于卖出股票成交日确认，并按卖出股票成交金额与其成本的差额入账；

(6) 债券投资收益/（损失）于成交日确认，并按成交总额与其成本、应收利息的差额入账；

(7) 衍生工具收益/（损失）于卖出权证成交日确认，并按卖出权证成交金额与其成本的差额入账；

(8) 股利收益于除息日确认，并按上市公司宣告的分红派息比例计算的金额扣除应由上市公司代扣代缴的个人所得税后的净额入账；

(9) 公允价值变动收益/（损失）系本基金持有的以公允价值计量且其变动计入当期损益的金融资产、以公允价值计量且其变动计入当期损益的金融负债等公允价值变动形成的应计入当期损益的利得或损失；

(10) 其他收入在主要风险和报酬已经转移给对方，经济利益很可能流入且金额可以可靠计量的时候确认。

6.4.4.10 费用的确认和计量

本基金的管理人报酬和托管费等费用在费用涵盖期间按基金合同或相关公告约定的费率和计算方法逐日确认。

其他金融负债在持有期间确认的利息支出按实际利率法计算，实际利率法与直线法差异较小的则按直线法计算。

6.4.4.11 基金的收益分配政策

(1) 在符合有关基金分红条件的前提下，本基金可以进行收益分配，本基金每年收益分配次数最多为 12 次，每份基金份额每次收益分配比例不得低于收益分配基准日每份基金份额可供分配利润的 20%，若《基金合同》生效不满 3 个月可不进行收益分配；

(2) 本基金收益分配方式分两种：现金分红与红利再投资，投资者可选择现金红利或将现金红利按除息日的该类基金份额净值自动转为同一类别的基金份额进行再投资；若投资者不选择，本基金默认的收益分配方式是现金分红；

(3) 基金收益分配后各类基金份额净值不能低于面值；即基金收益分配基准日的各类基金份额净值减去每单位该类基金份额收益分配金额后不能低于面值；

(4) 由于本基金 A 类基金份额不收取销售服务费，而 C 类基金份额收取销售服务费，各基金份额类别对应的可供分配利润将有所不同。本基金同一类别的每一基金份额享有同等分配权；

(5) 法律法规或监管机关另有规定的，从其规定。

在不违反法律法规规定及基金合同约定，且不损害基金份额持有人实际利益的前提下，基金管理人可对基金收益分配原则和支付方式进行调整，不需召开基金份额持有人大会。

6.4.4.12 其他重要的会计政策和会计估计

无。

6.4.5 会计政策和会计估计变更以及差错更正的说明

6.4.5.1 会计政策变更的说明

无。

6.4.5.2 会计估计变更的说明

无。

6.4.5.3 差错更正的说明

无。

6.4.6 税项

6.4.6.1 印花税

经国务院批准，财政部、国家税务总局研究决定，自 2008 年 4 月 24 日起，调整证券（股票）交易印花税税率，由原先的 3‰调整为 1‰；

经国务院批准，财政部、国家税务总局研究决定，自 2008 年 9 月 19 日起，调整由出让方按证券（股票）交易印花税税率缴纳印花税，受让方不再征收，税率不变。

6.4.6.2 增值税

根据财政部、国家税务总局财税[2016]36 号文《关于全面推开营业税改增值税试点的通知》的规定，对证券投资基金（封闭式证券投资基金，开放式证券投资基金）管理人运用基金买卖股票、债券的转让收入免征增值税；国债、地方政府债利息收入以及金融同业往来利息收入免征增值税；存款利息收入不征收增值税；

根据财政部、国家税务总局财税[2016]46 号文《关于进一步明确全面推开营改增试点金融业有关政策的通知》的规定，金融机构开展的质押式买入返售金融商品业务及持有政策性金融债券取得的利息收入属于金融同业往来利息收入；

根据财政部、国家税务总局财税[2016]70 号文《关于金融机构同业往来等增值税政策的补充通知》的规定，金融机构开展的买断式买入返售金融商品业务、同业存款、同业存单以及持有金

融债券取得的利息收入属于金融同业往来利息收入；

根据财政部、国家税务总局财税[2016]140 号文《关于明确金融、房地产开发、教育辅助服务等增值税政策的通知》的规定，资管产品运营过程中发生的增值税应税行为，以资管产品管理人为增值税纳税人；

根据财政部、国家税务总局财税[2017]56 号文《关于资管产品增值税有关问题的通知》的规定，自 2018 年 1 月 1 日起，资管产品管理人运营资管产品过程中发生的增值税应税行为（以下简称“资管产品运营业务”），暂适用简易计税方法，按照 3% 的征收率缴纳增值税，资管产品管理人未分别核算资管产品运营业务和其他业务的销售额和增值税应纳税额的除外。资管产品管理人可选择分别或汇总核算资管产品运营业务销售额和增值税应纳税额。对资管产品在 2018 年 1 月 1 日前运营过程中发生的增值税应税行为，未缴纳增值税的，不再缴纳；已缴纳增值税的，已纳税额从资管产品管理人以后月份的增值税应纳税额中抵减；

根据财政部、国家税务总局财税[2017]90 号文《关于租入固定资产进项税额抵扣等增值税政策的通知》的规定，自 2018 年 1 月 1 日起，资管产品管理人运营资管产品提供的贷款服务、发生的部分金融商品转让业务，按照以下规定确定销售额：提供贷款服务，以 2018 年 1 月 1 日起产生的利息及利息性质的收入为销售额；转让 2017 年 12 月 31 日前取得的股票（不包括限售股）、债券、基金、非货物期货，可以选择按照实际买入价计算销售额，或者以 2017 年最后一个交易日的股票收盘价（2017 年最后一个交易日处于停牌期间的股票，为停牌前最后一个交易日收盘价）、债券估值（中债金融估值中心有限公司或中证指数有限公司提供的债券估值）、基金份额净值、非货物期货结算价格作为买入价计算销售额；

增值税附加税包括城市维护建设税、教育费附加和地方教育费附加，以实际缴纳的增值税税额为计税依据，分别按规定的比例缴纳。

6.4.6.3 企业所得税

根据财政部、国家税务总局财税[2004]78 号文《关于证券投资基金税收政策的通知》的规定，自 2004 年 1 月 1 日起，对证券投资基金（封闭式证券投资基金，开放式证券投资基金）管理人运用基金买卖股票、债券的差价收入，继续免征企业所得税；

根据财政部、国家税务总局财税[2008]1 号文《关于企业所得税若干优惠政策的通知》的规定，对证券投资基金从证券市场中取得的收入，包括买卖股票、债券的差价收入，股权的股息、红利收入，债券的利息收入及其他收入，暂不征收企业所得税。

6.4.6.4 个人所得税

根据财政部、国家税务总局财税[2008]132 号《财政部、国家税务总局关于储蓄存款利息所

得有关个人所得税政策的通知》的规定，自 2008 年 10 月 9 日起，对储蓄存款利息所得暂免征收个人所得税；

根据财政部、国家税务总局、中国证监会财税[2012]85 号文《关于实施上市公司股息红利差别化个人所得税政策有关问题的通知》的规定，自 2013 年 1 月 1 日起，证券投资基金从公开发行和转让市场取得的上市公司股票，持股期限在 1 个月以内（含 1 个月）的，其股息红利所得全额计入应纳税所得额；持股期限在 1 个月以上至 1 年（含 1 年）的，暂减按 50% 计入应纳税所得额；持股期限超过 1 年的，暂减按 25% 计入应纳税所得额。上述所得统一适用 20% 的税率计征个人所得税；

根据财政部、国家税务总局、中国证监会财税[2015]101 号文《关于上市公司股息红利差别化个人所得税政策有关问题的通知》的规定，自 2015 年 9 月 8 日起，证券投资基金从公开发行和转让市场取得的上市公司股票，持股期限超过 1 年的，股息红利所得暂免征收个人所得税。

6.4.7 重要财务报表项目的说明

6.4.7.1 银行存款

单位：人民币元

项目	本期末 2020 年 6 月 30 日
活期存款	281,548,700.87
定期存款	-
其中：存款期限 1 个月以内	-
存款期限 1-3 个月	-
存款期限 3 个月及以上	-
其他存款	-
合计	281,548,700.87

注：定期存款的存款期限指票面存期。

6.4.7.2 交易性金融资产

单位：人民币元

项目	本期末 2020 年 6 月 30 日		
	成本	公允价值	公允价值变动
股票	380,403,249.19	393,079,610.83	12,676,361.64
贵金属投资-金交所 黄金合约	-	-	-
债券	交易所市场	-	-
	银行间市场	-	-
	合计	-	-
资产支持证券	-	-	-

基金	-	-	-
其他	-	-	-
合计	380,403,249.19	393,079,610.83	12,676,361.64

6.4.7.3 衍生金融资产/负债

无。

6.4.7.4 买入返售金融资产

6.4.7.4.1 各项买入返售金融资产期末余额

无。

6.4.7.4.2 期末买断式逆回购交易中取得的债券

无。

6.4.7.5 应收利息

单位：人民币元

项目	本期末 2020年6月30日
应收活期存款利息	61,730.85
应收定期存款利息	-
应收其他存款利息	-
应收结算备付金利息	5,538.46
应收债券利息	-
应收资产支持证券利息	-
应收买入返售证券利息	-
应收申购款利息	8.89
应收黄金合约拆借孳息	-
应收出借证券利息	-
其他	12.50
合计	67,290.70

6.4.7.6 其他资产

无。

6.4.7.7 应付交易费用

单位：人民币元

项目	本期末 2020年6月30日
交易所市场应付交易费用	272,330.48
银行间市场应付交易费用	-
合计	272,330.48

6.4.7.8 其他负债

单位：人民币元

项目	本期末 2020年6月30日
应付券商交易单元保证金	-
应付赎回费	6,387.96
应付证券出借违约金	-
预提费用	16,226.21
合计	22,614.17

6.4.7.9 实收基金

金额单位：人民币元

嘉实基础产业优选股票 A

项目	本期 2020年4月15日（基金合同生效日）至2020年6月30日	
	基金份额（份）	账面金额
基金合同生效日	734,915,190.34	734,915,190.34
本期申购	2,848,667.08	2,848,667.08
本期赎回（以“-”号填列）	-84,703,372.83	-84,703,372.83
本期末	653,060,484.59	653,060,484.59

嘉实基础产业优选股票 C

项目	本期 2020年4月15日（基金合同生效日）至2020年6月30日	
	基金份额（份）	账面金额
基金合同生效日	14,819,666.70	14,819,666.70
本期申购	864,534.02	864,534.02
本期赎回（以“-”号填列）	-3,760,128.39	-3,760,128.39
本期末	11,924,072.33	11,924,072.33

注：1. 报告期期间基金总申购份额含转换入份额，基金总赎回份额含转换出份额。

2. 本基金于2020年3月25日至2020年4月10日向社会公开募集，截至2020年4月15日（基金合同生效日）止，本基金筹集期间认购资金本金折份额为749,499,976.60份（嘉实基础产业优选股票A基金份额为734,683,794.70份，嘉实基础产业优选股票C基金份额为14,816,181.90份）；在募集期间利息折份额为234,880.44份（其中嘉实基础产业优选股票A基金份额为231,395.64份，嘉实基础产业优选股票C基金份额为3,484.80份），以上实收基金合计749,734,857.04元，折合为749,734,857.04份嘉实基础产业优选股票基金份额（嘉实基础产业优选股票A734,915,190.34份，嘉实基础产业优选股票C14,819,666.70份）。

6.4.7.10 未分配利润

单位：人民币元

嘉实基础产业优选股票 A			
项目	已实现部分	未实现部分	未分配利润合计

基金合同生效日	-	-	-
本期利润	4,532,406.03	12,422,461.98	16,954,868.01
本期基金份额交易产生的变动数	-371,216.10	-2,362,995.68	-2,734,211.78
其中：基金申购款	12,247.91	82,317.81	94,565.72
基金赎回款	-383,464.01	-2,445,313.49	-2,828,777.50
本期已分配利润	-	-	-
本期末	4,161,189.93	10,059,466.30	14,220,656.23
嘉实基础产业优选股票 C			
项目	已实现部分	未实现部分	未分配利润合计
基金合同生效日	-	-	-
本期利润	74,677.87	253,899.66	328,577.53
本期基金份额交易产生的变动数	-11,370.66	-70,247.93	-81,618.59
其中：基金申购款	2,710.89	27,695.99	30,406.88
基金赎回款	-14,081.55	-97,943.92	-112,025.47
本期已分配利润	-	-	-
本期末	63,307.21	183,651.73	246,958.94

6.4.7.11 存款利息收入

单位：人民币元

项目	本期 2020年4月15日（基金合同生效日）至2020 年6月30日
活期存款利息收入	715,691.59
定期存款利息收入	-
其他存款利息收入	-
结算备付金利息收入	37,828.26
其他	110.53
合计	753,630.38

6.4.7.12 股票投资收益

单位：人民币元

项目	本期 2020年4月15日（基金合同生效日）至2020 年6月30日
卖出股票成交总额	7,734,164.05
减：卖出股票成本总额	4,007,772.33
买卖股票差价收入	3,726,391.72

6.4.7.13 债券投资收益

无。

6.4.7.14 衍生工具收益

无。

6.4.7.15 股利收益

单位：人民币元

项目	本期 2020年4月15日（基金合同生效日）至2020 年6月30日
股票投资产生的股利收益	2,813,691.86
其中：证券出借权益补偿收入	-
基金投资产生的股利收益	-
合计	2,813,691.86

6.4.7.16 公允价值变动收益

单位：人民币元

项目名称	本期 2020年4月15日（基金合同生效日） 至2020年6月30日
1. 交易性金融资产	12,676,361.64
股票投资	12,676,361.64
债券投资	-
资产支持证券投资	-
基金投资	-
贵金属投资	-
其他	-
2. 衍生工具	-
权证投资	-
3. 其他	-
减：应税金融商品公允价值变动产生的预估增值税	-
合计	12,676,361.64

6.4.7.17 其他收入

单位：人民币元

项目	本期 2020年4月15日（基金合同生效日）至2020 年6月30日
基金赎回费收入	328,594.26
基金转出费收入	672.51
合计	329,266.77

6.4.7.18 交易费用

单位：人民币元

项目	本期 2020年4月15日（基金合同生效日）至2020 年6月30日
交易所市场交易费用	502,671.63
银行间市场交易费用	-
合计	502,671.63

6.4.7.19 其他费用

单位：人民币元

项目	本期 2020年4月15日(基金合同生效日)至2020 年6月30日
审计费用	16,226.21
信息披露费	-
证券出借违约金	-
银行划款手续费	4,002.50
其他	760.00
合计	20,988.71

6.4.8 或有事项、资产负债表日后事项的说明

6.4.8.1 或有事项

无。

6.4.8.2 资产负债表日后事项

无。

6.4.9 关联方关系

关联方名称	与本基金的关系
嘉实基金管理有限公司	基金管理人、基金注册登记机构、基金销售机构
中国建设银行股份有限公司(“中国建设银行”)	基金托管人、基金代销机构
中诚信托有限责任公司	基金管理人的股东
立信投资有限责任公司	基金管理人的股东
DWS Investments Singapore Limited	基金管理人的股东
嘉实财富管理有限公司(“嘉实财富”)	基金管理人的控股子公司

6.4.9.1 本报告期存在控制关系或其他重大利害关系的关联方发生变化的情况

本报告期存在控制关系或其他重大利害关系的关联方未发生变化。

6.4.9.2 本报告期与基金发生关联交易的各关联方

关联方名称	与本基金的关系
嘉实基金管理有限公司	基金管理人、基金注册登记机构、基金销售机构
中国建设银行股份有限公司(“中国建设银行”)	基金托管人、基金代销机构
嘉实财富管理有限公司(“嘉实财富”)	基金管理人的控股子公司

6.4.10 本报告期及上年度可比期间的关联方交易

下述关联方交易均在正常业务范围内按一般商业条款订立。

6.4.10.1 通过关联方交易单元进行的交易

无。

6.4.10.2 关联方报酬

6.4.10.2.1 基金管理费

单位：人民币元

项目	本期
	2020 年 4 月 15 日（基金合同生效日）至 2020 年 6 月 30 日
当期发生的基金应支付的管理费	2,333,837.63
其中：支付销售机构的客户维护费	1,359,856.17

注：1. 支付基金管理人的管理人报酬按前一日基金资产净值 1.5%的年费率计提，逐日累计至每月月底，按月支付。其计算公式为：日管理人报酬=前一日基金资产净值×1.5%/当年天数。

2. 根据本基金的基金管理人与各代销机构签订的基金代销协议，客户维护费按照代销机构所代销基金的份额保有量作为基数进行计算。

6.4.10.2.2 基金托管费

单位：人民币元

项目	本期
	2020 年 4 月 15 日（基金合同生效日）至 2020 年 6 月 30 日
当期发生的基金应支付的托管费	388,972.92

注：支付基金托管人中国建设银行的托管费按前一日基金资产净值 0.25%的年费率计提，逐日累计至每月月底，按月支付。其计算公式为：日托管费=前一日基金资产净值×0.25%/当年天数。

6.4.10.2.3 销售服务费

单位：人民币元

获得销售服务费的各关联方名称	本期		
	2020 年 4 月 15 日（基金合同生效日）至 2020 年 6 月 30 日		
	当期发生的基金应支付的销售服务费		
	嘉实基础产业优选股票	嘉实基础产业优选股票	合计
	A	C	
嘉实基金管理有限公司	-	368.94	368.94
中国建设银行	-	17.04	17.04
嘉实财富	-	10.64	10.64
合计	-	396.62	396.62

注：（1）本基金 C 类基金份额的销售服务费年费率为 0.50%，每日计提，逐日累计至每月月末，

按月支付给嘉实基金管理有限公司，再由嘉实基金管理有限公司计算并支付给各基金销售机构。其计算公式为：C 类基金份额日销售服务费=C 类基金份额前一日基金资产净值×0.50%/当年天数。（2）本基金 A 类基金份额不收取销售服务费。

6.4.10.3 与关联方进行银行间同业市场的债券(含回购)交易

无。

6.4.10.4 报告期内转融通证券出借业务发生重大关联交易事项的说明

6.4.10.4.1 与关联方通过约定申报方式进行的适用固定期限费率的证券出借业务的情况

无。

6.4.10.4.2 与关联方通过约定申报方式进行的适用市场化期限费率的证券出借业务的情况

无。

6.4.10.5 各关联方投资本基金的情况

6.4.10.5.1 报告期内基金管理人运用自有资金投资本基金的情况

无。

6.4.10.5.2 报告期末除基金管理人之外的其他关联方投资本基金的情况

无。

6.4.10.6 由关联方保管的银行存款余额及当期产生的利息收入

单位：人民币元

关联方名称	本期 2020年4月15日（基金合同生效日）至2020年6月30日	
	期末余额	当期利息收入
中国建设银行股份有限公司_活期	281,548,700.87	715,691.59

注：本基金的活期银行存款由基金托管人保管，按适用利率计息。

6.4.10.7 本基金在承销期内参与关联方承销证券的情况

无。

6.4.11 利润分配情况

本期（2020 年 4 月 15 日（基金合同生效日）至 2020 年 6 月 30 日），本基金未实施利润分配。

6.4.12 期末(2020 年 06 月 30 日)本基金持有的流通受限证券

6.4.12.1 因认购新发/增发证券而于期末持有的流通受限证券

金额单位：人民币元

6.4.12.1.1 受限证券类别：股票										
证券代码	证券名称	成功认购日	可流通日	流通受限类型	认购价格	期末估值单价	数量 (单位:股)	期末成本总额	期末估值总额	备注
300843	胜蓝股份	2020年6月23日	2020年7月2日	新发未上市	10.01	10.01	751	7,517.51	7,517.51	-
300845	捷安高科	2020年6月24日	2020年7月3日	新发未上市	17.63	17.63	470	8,286.10	8,286.10	-
300846	首都在线	2020年6月22日	2020年7月1日	新发未上市	3.37	3.37	1,131	3,811.47	3,811.47	-
688027	国盾量子	2020年6月30日	2020年7月9日	新发未上市	36.18	36.18	2,830	102,389.40	102,389.40	-
688558	国盛智科	2020年6月19日	2020年12月30日	科创板新股锁定	17.37	35.26	8,488	147,436.56	299,286.88	-
688568	中科星图	2020年6月30日	2020年7月8日	新发未上市	16.21	16.21	11,020	178,634.20	178,634.20	-

注:1. 以上“可流通日”是根据上市公司公告估算的流通日期，最终日期以上市公司公告为准。

2. 基金持有的股票在流通受限期内，如获得股票红利、送股、转增股、配股的，则该股票的数量和期末成本总额相应调整，新增股票的可流通日、流通受限类型和期末估值单价与原股票一致。

6.4.12.2 期末持有的暂时停牌等流通受限股票

无。

6.4.12.3 期末债券正回购交易中作为抵押的债券

6.4.12.3.1 银行间市场债券正回购

无。

6.4.12.3.2 交易所市场债券正回购

无。

6.4.12.4 期末参与转融通证券出借业务的证券

无。

6.4.13 金融工具风险及管理

6.4.13.1 风险管理政策和组织架构

本基金在日常经营活动中涉及的财务风险主要包括信用风险、流动性风险及市场风险。本基金管理人制定了政策和程序来识别及分析这些风险，并设定适当的风险限额及内部控制流程，通过可靠的管理及信息系统持续监控上述各类风险。

本基金管理人董事会重视建立完善的公司治理结构与内部控制体系，本基金管理人董事会对本基金管理人建立内部控制系统和维持其有效性承担最终责任，充分发挥独立董事监督职能，保护投资者利益和本基金管理人合法权益。

为了有效控制本基金管理人运作和基金管理中存在的风险，本基金管理人设立风险控制委员会，由本基金管理人总经理、督察长以及部门总监组成，负责全面评估本基金管理人经营管理过程中的各项风险，并提出防范化解措施。

本基金管理人设立督察长制度，积极对本基金管理人各项制度、业务的合法合规性及本基金管理人内部控制制度的执行情况进行监察、稽核，定期和不定期向董事会报告本基金管理人内部控制执行情况。

监察稽核部具体负责本基金管理人各项制度、业务的合法合规性及本基金管理人内部控制制度的执行情况的监察稽核工作。本基金管理人管理层重视和支持监察稽核工作，并保证监察稽核部的独立性和权威性，配备了充足合格的监察稽核人员，明确监察稽核部门及其各岗位的职责和工作流程、组织纪律。

业务部门负责人为所在部门的风险控制第一责任人，对本部门业务范围内的风险负有管控及时报告的义务。员工在其岗位职责范围内承担相应风险管理责任。

本基金管理人建立了以董事会为领导的、由总经理、风险控制委员会、督察长、监察稽核部和相关业务部门构成的风险管理架构体系。

6.4.13.2 信用风险

信用风险是指基金在交易过程中因交易对手未履行合约责任，或者基金所投资证券之发行人出现违约、拒绝支付到期本息，导致基金资产损失和收益变化的风险。本基金均投资于具有良好信用等级的证券，且通过分散化投资以分散信用风险。

本基金在交易所进行的交易均与中国证券登记结算有限责任公司完成证券交收和款项清算，因此违约风险发生的可能性很小；本基金在进行银行间同业市场交易前均对交易对手进行信用评估，以控制相应的信用风险。

6.4.13.2.1 按短期信用评级列示的债券投资

无。

6.4.13.2.2 按短期信用评级列示的资产支持证券投资

无。

6.4.13.2.3 按短期信用评级列示的同业存单投资

无。

6.4.13.2.4 按长期信用评级列示的债券投资

无。

6.4.13.2.5 按长期信用评级列示的资产支持证券投资

无。

6.4.13.2.6 按长期信用评级列示的同业存单投资

无。

6.4.13.3 流动性风险

流动性风险是指基金管理人未能以合理价格及时变现基金资产以支付投资者赎回款项的风险。本基金的流动性风险一方面来自于基金份额持有人可随时要求赎回其持有的基金份额，另一方面来自于投资品种所处的交易市场不活跃而带来的变现困难。

6.4.13.3.1 报告期内本基金组合资产的流动性风险分析

本基金的基金管理人严格按照《公开募集证券投资基金运作管理办法》及《公开募集开放式证券投资基金流动性风险管理规定》等有关法规的要求建立健全开放式基金流动性风险管理的内部控制体系，审慎评估各类资产的流动性，针对性制定流动性风险管理措施，对本基金组合资产的流动性风险进行管理。本基金的基金管理人采用监控基金组合资产持仓集中度指标、逆回购交

易的到期日与交易对手的集中度、流动性受限资产比例、基金组合资产中 7 个工作日可变现资产的可变现价值以及压力测试等方式防范流动性风险，并于开放日对本基金的申购赎回情况进行监控，保持基金投资组合中的可用现金头寸与之相匹配，确保本基金资产的变现能力与投资者赎回需求的匹配与平衡。本基金的基金管理人在基金合同中设计了巨额赎回条款，约定在非常情况下赎回申请的处理方式，控制因开放申购赎回模式带来的流动性风险，有效保障基金持有人利益。

本基金主要投资于上市交易的证券，除在附注 6.4.12 中列示的部分基金资产流通暂时受限制外（如有），其余均能及时变现。此外，本基金可通过卖出回购金融资产方式借入短期资金应对流动性需求，其上限一般不超过基金持有的债券资产的公允价值。除附注 6.4.12 中列示的卖出回购金融资产款余额（如有）将在 1 个月内到期且计息外，本基金于资产负债表日所持有的金融负债的合同约定剩余到期日均为一年以内且一般不计息，可赎回基金份额净值无固定到期日且不计息，因此账面余额一般即为未折现的合约到期现金流量。本报告期内，本基金未发生重大流动性风险事件。

6.4.13.4 市场风险

市场风险是指基金所持金融工具的公允价值或未来现金流量因所处市场各类价格因素的变动而发生波动的风险，包括利率风险、外汇风险和其他价格风险。

6.4.13.4.1 利率风险

利率风险是指基金的公允价值和未来现金流量因市场利率变动而发生波动的风险。利率敏感性金融工具均面临由于市场利率上升而导致公允价值下降的风险，其中浮动利率类金融工具还面临每个付息期间结束根据市场利率重新定价时对于未来现金流影响的风险。本基金的基金管理人定期对本基金面临的利率敏感性缺口进行监控，并通过调整投资组合的久期等方法对上述利率风险进行管理。

6.4.13.4.1.1 利率风险敞口

单位：人民币元

本期末 2020 年 6 月 30 日	1 年以内	1-5 年	5 年以上	不计息	合计
资产					
银行存款	281,548,700.87	-	-	-	281,548,700.87
结算备付金	12,089,064.12	-	-	-	12,089,064.12
存出保证金	37,036.57	-	-	-	37,036.57
交易性金融资产	-	-	-	393,079,610.83	393,079,610.83
衍生金融资产	-	-	-	-	-
买入返售金融资产	-	-	-	-	-

应收证券清算款	-	-	-	25,455.02	25,455.02
应收利息	-	-	-	67,290.70	67,290.70
应收股利	-	-	-	582,302.19	582,302.19
应收申购款	14,678.22	-	-	185,469.38	200,147.60
递延所得税资产	-	-	-	-	-
其他资产	-	-	-	-	-
资产总计	293,689,479.78	-	-	393,940,128.12	687,629,607.90
负债	-	-	-	-	-
短期借款	-	-	-	-	-
交易性金融负债	-	-	-	-	-
衍生金融负债	-	-	-	-	-
卖出回购金融资产款	-	-	-	-	-
应付证券清算款	-	-	-	1,097,059.30	1,097,059.30
应付赎回款	-	-	-	5,709,628.65	5,709,628.65
应付管理人报酬	-	-	-	917,035.11	917,035.11
应付托管费	-	-	-	152,839.18	152,839.18
应付销售服务费	-	-	-	5,928.92	5,928.92
应付交易费用	-	-	-	272,330.48	272,330.48
应付税费	-	-	-	-	-
应付利息	-	-	-	-	-
应付利润	-	-	-	-	-
递延所得税负债	-	-	-	-	-
其他负债	-	-	-	22,614.17	22,614.17
负债总计	-	-	-	8,177,435.81	8,177,435.81
利率敏感度缺口	293,689,479.78	-	-	-385,762,692.31	679,452,172.09

注：表中所示为本基金资产及负债的账面价值，并按照合约规定的利率重新定价日或到期日孰早者予以分类。

6.4.13.4.1.2 利率风险的敏感性分析

于 2020 年 6 月 30 日，本基金未持有交易性债券投资，因此市场利率的变动对于本基金资产净值无重大影响。

6.4.13.4.2 外汇风险

外汇风险是指金融工具的公允价值或未来现金流量因外汇汇率变动而发生波动的风险。本基金持有不以记账本位币计价的资产，因此存在相应的外汇风险。

6.4.13.4.2.1 外汇风险敞口

单位：人民币元

项目	本期末
----	-----

	2020 年 6 月 30 日			
	美元 折合人民币 元	港币 折合人民币元	其他币种 折合人民币 元	合计
以外币计价的资产				
银行存款	-	-	-	-
交易性金融资产	-	167,709,890.44	-	167,709,890.44
衍生金融资产	-	-	-	-
应收证券清算款	-	-	-	-
应收利息	-	-	-	-
应收股利	-	-	-	-
应收申购款	-	-	-	-
其他资产	-	-	-	-
资产合计	-	167,709,890.44	-	167,709,890.44
以外币计价的负债				
应付证券清算款	-	-	-	-
应付赎回款	-	-	-	-
其他负债	-	-	-	-
负债合计	-	-	-	-
资产负债表外汇风 险敞口净额	-	167,709,890.44	-	167,709,890.44

6.4.13.4.2.2 外汇风险的敏感性分析

假设	除汇率以外的其他市场变量保持不变	
	相关风险变量的变动	对资产负债表日基金资产净值的影响金额（单位：人民币元） 本期末（2020年6月30日）
分析	所有外币相对人民币升值 5%	8,385,494.52
	所有外币相对人民币贬值 5%	-8,385,494.52

6.4.13.4.3 其他价格风险

其他价格风险主要为市场价格风险，市场价格风险是指基金所持金融工具的公允价值或未来现金流量因除市场利率和外汇汇率以外的市场价格因素变动而发生波动的风险。本基金主要投资

于上市交易的证券，所面临的其他价格风险来源于单个证券发行主体自身经营情况或特殊事项的影响，也可能来源于证券市场整体波动的影响。本基金严格按照基金合同中对投资组合比例的要求进行资产配置，通过投资组合的分散化降低其他价格风险。并且，基金管理人每日对本基金所持有的证券价格实施监控，定期运用多种定量方法对基金进行风险度量，动态、及时地跟踪和控制其他价格风险。

6.4.13.4.3.1 其他价格风险敞口

金额单位：人民币元

项目	本期末 2020年6月30日	
	公允价值	占基金资产净值比例(%)
交易性金融资产—股票投资	393,079,610.83	57.85
交易性金融资产—基金投资	—	—
交易性金融资产—贵金属投资	—	—
衍生金融资产—权证投资	—	—
其他	—	—
合计	393,079,610.83	57.85

6.4.13.4.3.2 其他价格风险的敏感性分析

于2020年6月30日，本基金成立未满一年，尚无足够经验数据。

6.4.14 有助于理解和分析会计报表需要说明的其他事项

6.4.14.1 公允价值

本基金非以公允价值计量的金融工具，因其剩余期限不长，公允价值与账面价值相若。

(1) 各层次金融工具公允价值

本基金本报告期末持有的以公允价值计量的金融工具中属于第一层次的余额为人民币392,479,685.27元，属于第二层次的余额为人民币599,925.56元，无属于第三层次的余额。

(2) 公允价值所属层次间的重大变动

对于证券交易所上市的股票和可转换债券等证券，若出现重大事项停牌、交易不活跃、或属于非公开发行等情况，本基金分别于停牌日至交易恢复活跃日期间、交易不活跃期间及限售期间不将相关证券的公允价值列入第一层次，并根据估值调整中采用的对公允价值计量整体而言具有重要意义的输入值所属的最低层次，确定相关证券公允价值应属第二层次或第三层次。本基金政策为以报告期初作为确定金融工具公允价值层次之间转换的时点。本基金持有的以公允价值计量的金融工具第三层次公允价值本期末未发生转换。

6.4.14.2 承诺事项

截至资产负债表日，本基金无需要说明的承诺事项。

6.4.14.3 其他事项

截至资产负债表日，本基金无需要说明的其他重要事项。

§ 7 投资组合报告

7.1 期末基金资产组合情况

金额单位：人民币元

序号	项目	金额	占基金总资产的比例 (%)
1	权益投资	393,079,610.83	57.16
	其中：股票	393,079,610.83	57.16
2	基金投资	-	-
3	固定收益投资	-	-
	其中：债券	-	-
	资产支持证券	-	-
4	贵金属投资	-	-
5	金融衍生品投资	-	-
6	买入返售金融资产	-	-
	其中：买断式回购的买入返售金融资产	-	-
7	银行存款和结算备付金合计	293,637,764.99	42.70
8	其他各项资产	912,232.08	0.13
9	合计	687,629,607.90	100.00

注：本基金本报告期末无通过沪港通交易机制投资的港股；通过深港通交易机制投资的港股公允价值为 167,709,890.44 元，占基金资产净值的比例为 24.68%。

7.2 报告期末按行业分类的股票投资组合

7.2.1 报告期末按行业分类的境内股票投资组合

代码	行业类别	公允价值 (元)	占基金资产净值比例 (%)
A	农、林、牧、渔业	-	-
B	采矿业	6,649,825.00	0.98
C	制造业	71,498,013.01	10.52
D	电力、热力、燃气及水生产和供应业	19,406,819.46	2.86
E	建筑业	-	-
F	批发和零售业	-	-
G	交通运输、仓储和邮政业	107,782,961.55	15.86
H	住宿和餐饮业	-	-

I	信息传输、软件和信息技术服务业	190,731.77	0.03
J	金融业	-	-
K	房地产业	19,841,369.60	2.92
L	租赁和商务服务业	-	-
M	科学研究和技术服务业	-	-
N	水利、环境和公共设施管理业	-	-
O	居民服务、修理和其他服务业	-	-
P	教育	-	-
Q	卫生和社会工作	-	-
R	文化、体育和娱乐业	-	-
S	综合	-	-
	合计	225,369,720.39	33.17

7.2.2 报告期末按行业分类的港股通投资股票投资组合

行业类别	公允价值（人民币）	占基金资产净值比例（%）
工业	37,805,751.60	5.56
原材料	24,791,181.78	3.65
通信服务	32,336,324.06	4.76
公用事业	18,940,763.00	2.79
能源	12,079,330.56	1.78
非必需消费品	41,756,539.44	6.15
合计	167,709,890.44	24.68

7.3 期末按公允价值占基金资产净值比例大小排序的所有股票投资明细

金额单位：人民币元

序号	股票代码	股票名称	数量（股）	公允价值（元）	占基金资产净值比例（%）
1	700 HK	腾讯控股	71,000	32,336,324.06	4.76
2	002120	韵达股份	1,305,507	31,919,646.15	4.70
3	603885	吉祥航空	3,253,700	29,608,670.00	4.36
4	3690 HK	美团点评-W	170,000	26,693,457.12	3.93
5	601021	春秋航空	606,457	21,371,544.68	3.15
6	600803	新奥股份	1,947,000	20,131,980.00	2.96
7	002314	南山控股	5,276,960	19,841,369.60	2.92
8	600886	国投电力	2,469,061	19,406,819.46	2.86
9	384 HK	中国燃气	867,600	18,940,763.00	2.79
10	600782	新钢股份	4,351,400	17,753,712.00	2.61
11	600009	上海机场	239,000	17,224,730.00	2.54
12	2238 HK	广汽集团	2,950,000	15,063,082.32	2.22
13	670 HK	中国东方航空	5,956,000	15,015,638.25	2.21

		股份			
14	581 HK	中国东方集团	6,612,000	12,743,693.74	1.88
15	2883 HK	中海油田服务	1,900,000	12,079,330.56	1.78
16	2233 HK	西部水泥	9,354,000	12,047,488.04	1.77
17	300618	寒锐钴业	167,100	10,363,542.00	1.53
18	601012	隆基股份	227,200	9,253,856.00	1.36
19	000401	冀东水泥	515,600	8,270,224.00	1.22
20	1919 HK	中远海控	3,935,500	8,016,500.16	1.18
21	1199 HK	中远海运港口	2,070,000	7,865,814.53	1.16
22	600233	圆通速递	525,987	7,658,370.72	1.13
23	576 HK	浙江沪杭甬	1,380,000	6,907,798.66	1.02
24	600583	海油工程	1,461,500	6,649,825.00	0.98
25	002648	卫星石化	265,700	4,322,939.00	0.64
26	300750	宁德时代	4,900	854,364.00	0.13
27	688558	国盛智科	8,488	299,286.88	0.04
28	688568	中科星图	11,020	178,634.20	0.03
29	603087	甘李药业	1,076	107,922.80	0.02
30	688027	国盾量子	2,830	102,389.40	0.02
31	300842	帝科股份	455	18,527.60	0.00
32	300839	博汇股份	502	11,751.82	0.00
33	300845	捷安高科	470	8,286.10	0.00
34	300843	胜蓝股份	751	7,517.51	0.00
35	300846	首都在线	1,131	3,811.47	0.00

7.4 报告期内股票投资组合的重大变动

7.4.1 累计买入金额前 20 名的股票明细

金额单位：人民币元

序号	股票代码	股票名称	本期累计买入金额	占期末基金资产净值比例(%)
1	603885	吉祥航空	31,592,562.50	4.65
2	002120	韵达股份	30,714,740.05	4.52
3	700 HK	腾讯控股	26,840,181.58	3.95
4	601021	春秋航空	21,791,641.32	3.21
5	600886	国投电力	19,290,942.78	2.84
6	384 HK	中国燃气	19,074,224.95	2.81
7	2238 HK	广汽集团	19,008,195.37	2.80
8	3690 HK	美团点评-W	18,988,572.23	2.79
9	600803	新奥股份	18,713,904.17	2.75
10	600782	新钢股份	18,406,078.00	2.71
11	002314	南山控股	17,615,779.28	2.59
12	600009	上海机场	16,497,521.09	2.43
13	670 HK	中国东方航空股份	15,161,149.55	2.23

14	581 HK	中国东方集团	14,056,522.70	2.07
15	2233 HK	西部水泥	12,866,938.54	1.89
16	2883 HK	中海油田服务	12,742,836.62	1.88
17	300618	寒锐钴业	10,623,295.00	1.56
18	000401	冀东水泥	9,087,449.00	1.34
19	1919 HK	中远海控	8,035,639.19	1.18
20	600233	圆通速递	7,779,615.23	1.14

7.4.2 累计卖出金额前 20 名的股票明细

金额单位：人民币元

序号	股票代码	股票名称	本期累计卖出金额	占期末基金资产净值比例(%)
1	3690 HK	美团点评-W	4,201,869.73	0.62
2	688106	金宏气体	1,030,448.66	0.15
3	688520	神州细胞	1,000,822.18	0.15
4	688505	复旦张江	746,045.84	0.11
5	688518	联赢激光	383,713.67	0.06
6	688555	泽达易盛	244,755.72	0.04
7	601827	三峰环境	77,125.52	0.01
8	605166	聚合顺	25,482.77	0.00
9	300838	浙江力诺	23,899.96	0.00

注：报告期内（2020 年 4 月 15 日（基金合同生效日）至 2020 年 6 月 30 日），本基金累计卖出金额前 20 名的股票明细仅包括上述 9 支股票。

7.4.3 买入股票的成本总额及卖出股票的收入总额

单位：人民币元

买入股票成本（成交）总额	384,411,021.52
卖出股票收入（成交）总额	7,734,164.05

注：7.4.1 项“买入金额”、7.4.2 项“卖出金额”及 7.4.3 项“买入股票成本”、“卖出股票收入”均按买入或卖出成交金额（成交单价乘以成交数量）填列，不考虑相关交易费用。

7.5 期末按债券品种分类的债券投资组合

无。

7.6 期末按公允价值占基金资产净值比例大小排序的前五名债券投资明细

无。

7.7 期末按公允价值占基金资产净值比例大小排序的所有资产支持证券投资明细

无。

7.8 报告期末按公允价值占基金资产净值比例大小排序的前五名贵金属投资明细
无。

7.9 期末按公允价值占基金资产净值比例大小排序的前五名权证投资明细
无。

7.10 报告期末本基金投资的股指期货交易情况说明
无。

7.11 报告期末本基金投资的国债期货交易情况说明
无。

7.12 投资组合报告附注

7.12.1

报告期内本基金投资的前十名证券的发行主体未被监管部门立案调查，在本报告编制日前一年内本基金投资的前十名证券的发行主体未受到公开谴责、处罚。

7.12.2

本基金投资的前十名股票中，没有超出基金合同规定的备选股票库之外的股票。

7.12.3 期末其他各项资产构成

单位：人民币元

序号	名称	金额
1	存出保证金	37,036.57
2	应收证券清算款	25,455.02
3	应收股利	582,302.19
4	应收利息	67,290.70
5	应收申购款	200,147.60
6	其他应收款	-
7	待摊费用	-
8	其他	-
9	合计	912,232.08

7.12.4 期末持有的处于转股期的可转换债券明细
无。

7.12.5 期末前十名股票中存在流通受限情况的说明
无。

§ 8 基金份额持有人信息

8.1 期末基金份额持有人户数及持有人结构

份额单位：份

份额级别	持有人户数 (户)	户均持有的基金份额	持有人结构			
			机构投资者		个人投资者	
			持有份额	占总份额比例 (%)	持有份额	占总份额比例 (%)
嘉实基础产业优选股票 A	8,016	81,469.62	197,745.46	0.03	652,862,739.13	99.97
嘉实基础产业优选股票 C	3,110	3,834.11	-	-	11,924,072.33	100.00
合计	11,028	60,299.65	197,745.46	0.03	664,786,811.46	99.97

注：(1) 嘉实基础产业优选股票 A：机构投资者持有份额占总份额比例、个人投资者持有份额占总份额比例，分别为机构投资者持有嘉实基础产业优选股票 A 份额占嘉实基础产业优选股票 A 总份额比例、个人投资者持有嘉实基础产业优选股票 A 份额占嘉实基础产业优选股票 A 总份额比例；

(2) 嘉实基础产业优选股票 C：机构投资者持有份额占总份额比例、个人投资者持有份额占总份额比例，分别为机构投资者持有嘉实基础产业优选股票 C 份额占嘉实基础产业优选股票 C 总份额比例、个人投资者持有嘉实基础产业优选股票 C 份额占嘉实基础产业优选股票 C 总份额比例。

8.2 期末基金管理人的从业人员持有本基金的情况

项目	份额级别	持有份额总数 (份)	占基金总份额比例 (%)
基金管理人所有从业人员持有本基金	嘉实基础产业优选股票 A	558,535.77	0.09
	嘉实基础产业优选股票 C	-	-
	合计	558,535.77	0.08

8.3 期末基金管理人的从业人员持有本开放式基金份额总量区间情况

项目	份额级别	持有基金份额总量的数量区间 (万份)
本公司高级管理人员、基金投资和部门负责人持有本开放式基金	嘉实基础产业优选股票 A	0
	嘉实基础产业优选股票 C	0
	合计	0
本基金基金经理持有本开放式基金	嘉实基础产业优选股票 A	0
	嘉实基础产业优选股票 C	0

	合计		0
--	----	--	---

§ 9 开放式基金份额变动

单位：份

项目	嘉实基础产业优选股票 A	嘉实基础产业优选股票 C
基金合同生效日（2020 年 4 月 15 日）基金份额总额	734,915,190.34	14,819,666.70
本报告期基金总申购份额	2,848,667.08	864,534.02
减：本报告期基金总赎回份额	84,703,372.83	3,760,128.39
本报告期基金拆分变动份额 （份额减少以“-”填列）	-	-
本报告期期末基金份额总额	653,060,484.59	11,924,072.33

注：报告期期间基金总申购份额含转换入份额，基金总赎回份额含转换出份额。

§ 10 重大事件揭示

10.1 基金份额持有人大会决议

报告期内未召开基金份额持有人大会。

10.2 基金管理人、基金托管人的专门基金托管部门的重大人事变动

（1）基金管理人的重大人事变动情况

2020 年 4 月 8 日本基金管理人发布《嘉实基金管理有限公司高级管理人员变更公告》，宋振茹女士因退休不再担任公司副总经理职务。

2020 年 5 月 6 日本基金管理人发布《嘉实基金管理有限公司机构首席投资官任职公告》，郭杰先生任公司机构首席投资官。

2020 年 6 月 19 日本基金管理人发布《嘉实基金管理有限公司高级管理人员变更公告》，郭松先生任公司督察长，王炜女士因工作分工不再担任公司督察长职务。

（2）基金托管人的专门基金托管部门的重大人事变动情况

报告期内，基金托管人的专门基金托管部门无重大人事变动。

10.3 涉及基金管理人、基金财产、基金托管业务的诉讼

报告期内无涉及本基金管理人、基金财产、基金托管业务的诉讼事项。

10.4 基金投资策略的改变

报告期内本基金投资策略未发生改变。

10.5 为基金进行审计的会计师事务所情况

报告期内本基金聘请安永华明会计师事务所（特殊普通合伙）为本基金的审计机构。

10.6 管理人、托管人及其高级管理人员受稽查或处罚等情况

报告期内，本基金管理人、托管人的托管业务部门及其相关高级管理人员无受稽查或处罚等情况。

10.7 基金租用证券公司交易单元的有关情况

10.7.1 基金租用证券公司交易单元进行股票投资及佣金支付情况

金额单位：人民币元

券商名称	交易单元数量	股票交易		应支付该券商的佣金		备注
		成交金额	占当期股票成交总额的比例	佣金	占当期佣金总量的比例	
兴业证券股份有限公司	2	165,404,165.40	42.36%	115,783.99	42.52%	新增
申万宏源证券有限公司	2	152,390,062.13	39.03%	106,673.05	39.17%	新增
招商证券股份有限公司	1	31,297,904.65	8.02%	21,909.33	8.05%	新增
中信建投证券股份有限公司	3	26,968,145.25	6.91%	18,877.65	6.93%	新增
广发证券股份有限公司	3	14,393,789.76	3.69%	9,086.46	3.34%	新增
北京高华证券有限责任公司	1	-	-	-	-	新增
财信证券有限责任公司	1	-	-	-	-	新增
光大证券股份有限公司	1	-	-	-	-	新增

国泰君安证 券股份有限 公司	1	-	-	-	-	新增
国元证券股 份有限公司	1	-	-	-	-	新增
海通证券股 份有限公司	1	-	-	-	-	新增
华泰证券股 份有限公司	1	-	-	-	-	新增
中信证券股 份有限公司	1	-	-	-	-	新增

注:1. 本表“佣金”指本基金通过单一券商的交易单元进行股票、权证等交易而合计支付该等券商的佣金合计。

2. 交易单元的选择标准和程序

- (1) 经营行为规范, 在近一年内无重大违规行为;
- (2) 公司财务状况良好;
- (3) 有良好的内控制度, 在业内有良好的声誉;
- (4) 有较强的研究能力, 能及时、全面、定期提供质量较高的宏观、行业、公司和证券市场研究报告, 并能根据基金投资的特殊要求, 提供专门的研究报告;
- (5) 建立了广泛的信息网络, 能及时提供准确地信息资讯服务。

基金管理人根据以上标准进行考察后确定租用券商的交易单元。基金管理人与被选择的券商签订协议, 并通知基金托管人。

3. 财富证券有限责任公司更名为财信证券有限责任公司。

10.7.2 基金租用证券公司交易单元进行其他证券投资的情况

金额单位: 人民币元

券商名称	债券交易		债券回购交易		权证交易	
	成交金额	占当期债券成交总额的比例	成交金额	占当期债券回购成交总额的比例	成交金额	占当期权证成交总额的比例
兴业证券股份有限	-	-	-	-	-	-

公司						
申万宏源 证券有限 公司	-	-	3,761,200,000.00	100.00%	-	-
招商证券 股份有限 公司	-	-	-	-	-	-
中信建投 证券股份 有限公司	-	-	-	-	-	-
广发证券 股份有限 公司	-	-	-	-	-	-
北京高华 证券有限 责任公司	-	-	-	-	-	-
财信证券 有限责任 公司	-	-	-	-	-	-
光大证券 股份有限 公司	-	-	-	-	-	-
国泰君安 证券股份 有限公司	-	-	-	-	-	-
国元证券 股份有限 公司	-	-	-	-	-	-
海通证券 股份有限 公司	-	-	-	-	-	-
华泰证券 股份有限 公司	-	-	-	-	-	-
中信证券 股份有限 公司	-	-	-	-	-	-

10.8 其他重大事件

序号	公告事项	法定披露方式	法定披露日期
1	嘉实基础产业优选股票型证券投资基金基金合同生效公告	证券时报、基金管理人网站及中国证监会基金电子披露网站	2020年04月16日
2	关于嘉实基础产业优选股票型证券投资基金开放日常申购、赎回、转换及	证券时报、基金管理人网站及中国证监会基金	2020年06月11日

	定投业务的公告	电子披露网站	
3	嘉实基础产业优选股票 2020 年 6 月 23 日至 6 月 28 日暂停申购、赎回、转换及定投业务的公告	证券时报、基金管理人网站及中国证监会基金电子披露网站	2020 年 06 月 19 日
4	关于嘉实基础产业优选股票 2020 年 7 月 1 日暂停申购、赎回、转换及定投业务的公告	证券时报、基金管理人网站及中国证监会基金电子披露网站	2020 年 06 月 29 日

§ 11 备查文件目录

11.1 备查文件目录

- (1) 中国证监会准予嘉实基础产业优选股票型证券投资基金注册的批复文件；
- (2) 《嘉实基础产业优选股票型证券投资基金基金合同》；
- (3) 《嘉实基础产业优选股票型证券投资基金托管协议》；
- (4) 《嘉实基础产业优选股票型证券投资基金招募说明书》；
- (5) 基金管理人业务资格批件、营业执照；
- (6) 报告期内嘉实基础产业优选股票型证券投资基金公告的各项原稿。

11.2 存放地点

- 1) 北京市朝阳区建国门外大街 21 号北京国际俱乐部 C 座写字楼 12A 层嘉实基金管理有限公司
- 2) 北京市西城区闹市口大街 1 号院 1 号楼中国建设银行投资托管业务部

11.3 查阅方式

(1) 书面查询：查阅时间为每工作日 8:30-11:30, 13:00-17:30。投资者可免费查阅，也可按工本费购买复印件。

(2) 网站查询：基金管理人网址：<http://www.jsfund.cn>

投资者对本报告如有疑问，可咨询本基金管理人嘉实基金管理有限公司，咨询电话 400-600-8800，或发 E-mail: service@jsfund.cn。

嘉实基金管理有限公司

2020 年 08 月 29 日