

嘉实长青竞争优势股票型证券投资基金 2020 年中期报告

2020 年 06 月 30 日

基金管理人：嘉实基金管理有限公司

基金托管人：中国建设银行股份有限公司

送出日期：2020 年 08 月 29 日

§ 1 重要提示及目录

1.1 重要提示

基金管理人的董事会、董事保证本报告所载资料不存在虚假记载、误导性陈述或重大遗漏，并对其内容的真实性、准确性和完整性承担个别及连带的法律责任。本中期报告已经由全部独立董事签字同意，并由董事长签发。

基金托管人中国建设银行股份有限公司根据本基金合同规定，于 2020 年 8 月 24 日复核了本报告中的财务指标、净值表现、利润分配情况、财务会计报告、投资组合报告等内容，保证复核内容不存在虚假记载、误导性陈述或者重大遗漏。

基金管理人承诺以诚实信用、勤勉尽责的原则管理和运用基金资产，但不保证基金一定盈利。

基金的过往业绩并不代表其未来表现。投资有风险，投资者在作出投资决策前应仔细阅读本基金的招募说明书及其更新。

本报告中财务资料未经审计。

本报告期自 2020 年 1 月 1 日起至 2020 年 6 月 30 日止。

1.2 目录

§ 1 重要提示及目录	2
1.1 重要提示	2
1.2 目录	3
§ 2 基金简介	5
2.1 基金基本情况	5
2.2 基金产品说明	5
2.3 基金管理人和基金托管人	5
2.4 信息披露方式	6
2.5 其他相关资料	6
§ 3 主要财务指标和基金净值表现	6
3.1 主要会计数据和财务指标	6
3.2 基金净值表现	7
§ 4 管理人报告	10
4.1 基金管理人及基金经理情况	10
4.2 管理人对报告期内本基金运作合规守信情况的说明	12
4.3 管理人对报告期内公平交易情况的专项说明	12
4.4 管理人对报告期内基金的投资策略和业绩表现的说明	12
4.5 管理人对宏观经济、证券市场及行业走势的简要展望	13
4.6 管理人对报告期内基金估值程序等事项的说明	14
4.7 管理人对报告期内基金利润分配情况的说明	14
4.8 报告期内管理人对本基金持有人数或基金资产净值预警情形的说明	14
§ 5 托管人报告	14
5.1 报告期内本基金托管人合规守信情况声明	14
5.2 托管人对报告期内本基金投资运作合规守信、净值计算、利润分配等情况的说明	15
5.3 托管人对本中期报告中财务信息等内容真实、准确和完整发表意见	15
§ 6 半年度财务会计报告（未经审计）	15
6.1 资产负债表	15
6.2 利润表	16
6.3 所有者权益（基金净值）变动表	17
6.4 报表附注	19
§ 7 投资组合报告	38
7.1 期末基金资产组合情况	38
7.2 报告期末按行业分类的股票投资组合	38
7.3 期末按公允价值占基金资产净值比例大小排序的所有股票投资明细	39
7.4 报告期内股票投资组合的重大变动	41
7.5 期末按债券品种分类的债券投资组合	42
7.6 期末按公允价值占基金资产净值比例大小排序的前五名债券投资明细	42
7.7 期末按公允价值占基金资产净值比例大小排序的所有资产支持证券投资明细	42
7.8 报告期末按公允价值占基金资产净值比例大小排序的前五名贵金属投资明细	43

7.9 期末按公允价值占基金资产净值比例大小排序的前五名权证投资明细	43
7.10 报告期末本基金投资的股指期货交易情况说明	43
7.11 报告期末本基金投资的国债期货交易情况说明	43
7.12 投资组合报告附注	43
§ 8 基金份额持有人信息	44
8.1 期末基金份额持有人户数及持有人结构	44
8.2 期末基金管理人的从业人员持有本基金的情况	44
8.3 期末基金管理人的从业人员持有本开放式基金份额总量区间情况	45
§ 9 开放式基金份额变动	45
§ 10 重大事件揭示	45
10.1 基金份额持有人大会决议	45
10.2 基金管理人、基金托管人的专门基金托管部门的重大人事变动	45
10.3 涉及基金管理人、基金财产、基金托管业务的诉讼	46
10.4 基金投资策略的改变	46
10.5 为基金进行审计的会计师事务所情况	46
10.6 管理人、托管人及其高级管理人员受稽查或处罚等情况	46
10.7 基金租用证券公司交易单元的有关情况	46
10.8 其他重大事件	49
§ 11 备查文件目录	49
11.1 备查文件目录	49
11.2 存放地点	49
11.3 查阅方式	49

§ 2 基金简介

2.1 基金基本情况

基金名称	嘉实长青竞争优势股票型证券投资基金	
基金简称	嘉实长青竞争优势股票	
基金主代码	007133	
基金运作方式	契约型开放式	
基金合同生效日	2019 年 5 月 6 日	
基金管理人	嘉实基金管理有限公司	
基金托管人	中国建设银行股份有限公司	
报告期末基金份额总额	61,236,522.22 份	
基金合同存续期	不定期	
下属分级基金的基金简称	嘉实长青竞争优势股票 A	嘉实长青竞争优势股票 C
下属分级基金的交易代码	007133	007134
报告期末下属分级基金的份 额总额	57,885,783.86 份	3,350,738.36 份

2.2 基金产品说明

投资目标	本基金通过投资于具备长期可持续竞争优势的上市公司，在风险可控的前提下力争获取超越业绩比较基准的收益。
投资策略	本基金综合运用定性和定量分析方法，对宏观经济因素进行充分研究，依据经济周期理论，判断宏观周期所处阶段，结合对证券市场的系统性风险以及未来一段时间内各大类资产风险预期收益率水平和风险因素，确定组合中各类金融工具的比例。按照预期收益、风险和置信水平相匹配的方法构建基金投资组合。本基金根据上市公司是否具有长期可持续竞争优势选出备选股票池，并在此基础上结合定性与定量分析方法，对上市公司在“盈利能力优势”、“成长能力优势”、“成本控制优势”、“无形资产价值”等范畴的竞争优势，筛选备选股票并构建股票投资组合。
业绩比较基准	中证 800 指数收益率×95%+同期银行活期存款利率(税后)×5%
风险收益特征	本基金为股票型基金，其预期收益及预期风险水平高于混合型基金、债券型基金与货币市场基金。

2.3 基金管理人和基金托管人

项目	基金管理人	基金托管人
名称	嘉实基金管理有限公司	中国建设银行股份有限公司
信息披露负责人	胡勇钦	李申
联系电话	(010)65215588	021-60637102

电子邮箱	service@jsfund.cn	lishen.zh@ccb.com
客户服务电话	400-600-8800	021-60637111
传真	(010)65215588	021-60635778
注册地址	中国（上海）自由贸易试验区世纪大道 8 号上海国金中心二期 27 楼 09-14 单元	北京市西城区金融大街 25 号
办公地址	北京市朝阳区建国门外大街 21 号北京国际俱乐部 C 座写字楼 12A 层	北京市西城区闹市口大街 1 号院 1 号楼
邮政编码	100005	100033
法定代表人	经雷	田国立

2.4 信息披露方式

本基金选定的信息披露报纸名称	《中国证券报》
登载基金中期报告正文的管理人互联网网址	http://www.jsfund.cn
基金中期报告备置地点	北京市朝阳区建国门外大街 21 号北京国际俱乐部 C 座写字楼 12A 层嘉实基金管理有限公司

2.5 其他相关资料

项目	名称	办公地址
注册登记机构	嘉实基金管理有限公司	北京市朝阳区建国门外大街 21 号北京国际俱乐部 C 座写字楼 12A 层

§ 3 主要财务指标和基金净值表现

3.1 主要会计数据和财务指标

金额单位：人民币元

3.1.1 期间数据和指标	报告期(2020年01月01日-2020年06月30日)	
	嘉实长青竞争优势股票 A	嘉实长青竞争优势股票 C
本期已实现收益	12,904,046.70	654,324.39
本期利润	7,709,449.59	392,275.05
加权平均基金份额本期利润	0.0795	0.0727
本期加权平均净值利润率	7.16%	6.60%
本期基金份额净值增长率	10.02%	9.74%

3.1.2 期末数据和指标	报告期末(2020年06月30日)	
期末可供分配利润	11,503,845.49	634,553.14
期末可供分配基金份额利润	0.1987	0.1894
期末基金资产净值	70,271,329.81	4,035,726.34
期末基金份额净值	1.2140	1.2044
3.1.3 累计期末指标	报告期末(2020年06月30日)	
基金份额累计净值增长率	21.40%	20.44%

注：(1) 本期已实现收益指基金本期利息收入、投资收益、其他收入（不含公允价值变动收益）扣除相关费用后的余额，本期利润为本期已实现收益加上本期公允价值变动收益；(2) 嘉实长青竞争优势股票 A 类收取认（申）购费用和赎回费，嘉实长青竞争优势股票 C 类不收取认（申）购费用但收取赎回费、计提销售服务费；(3) 上述基金业绩指标不包括持有人认购或交易基金的各项费用，计入费用后实际收益水平要低于所列数字；(4) 期末可供分配利润采用期末资产负债表中未分配利润与未分配利润中已实现部分的孰低数。

3.2 基金净值表现

3.2.1 基金份额净值增长率及其与同期业绩比较基准收益率的比较

嘉实长青竞争优势股票 A

阶段	份额净值增长率①	份额净值增长率标准差②	业绩比较基准收益率③	业绩比较基准收益率标准差④	①-③	②-④
过去一个月	8.59%	0.85%	7.47%	0.83%	1.12%	0.02%
过去三个月	15.54%	0.81%	13.08%	0.88%	2.46%	-0.07%
过去六个月	10.02%	1.40%	3.82%	1.48%	6.20%	-0.08%
过去一年	18.39%	1.12%	10.68%	1.19%	7.71%	-0.07%
自基金合同生效起至今	21.40%	1.06%	7.22%	1.25%	14.18%	-0.19%

嘉实长青竞争优势股票 C

阶段	份额净值 增长率①	份额净值 增长率标 准差②	业绩比较 基准收益 率③	业绩比较 基准收益 率标准差 ④	①-③	②-④
过去一个月	8.52%	0.85%	7.47%	0.83%	1.05%	0.02%
过去三个月	15.40%	0.81%	13.08%	0.88%	2.32%	-0.07%
过去六个月	9.74%	1.40%	3.82%	1.48%	5.92%	-0.08%
过去一年	17.55%	1.12%	10.68%	1.19%	6.87%	-0.07%
自基金合同生 效起至今	20.44%	1.06%	7.22%	1.25%	13.22%	-0.19%

注:本基金业绩比较基准为: 中证 800 指数收益率×95%+同期银行活期存款利率(税后)×5%

中证 800 指数是由中证指数有限公司编制, 它的样本选自沪深两个证券市场 800 只股票, 具备市场覆盖度广、代表性强、流动性强、指数编制方法透明等特点。它能够反映中国 A 股市场整体状况和发展趋势, 适合作为本基金股票投资业绩比较基准。

本基金的业绩基准指数按照构建公式每交易日进行计算, 计算方式如下:

$$\text{Benchmark}(0)=1000$$

$\text{Return}(t)=95\% \times (\text{中证 800 指数}(t) / \text{中证 800 指数}(t-1) - 1) + 5\% \times \text{银行活期存款利率}(\text{税后})$

$$\text{Benchmark}(t)=(1+\text{Return}(t)) \times \text{Benchmark}(t-1)$$

其中 $t=1, 2, 3, \dots$ 。

3.2.2 自基金合同生效以来基金份额累计净值增长率变动及其与同期业绩比较基准收益率变动的比较

嘉实长青竞争优势股票A累计净值增长率与同期业绩比较基准收益率的历史走势对比图



图 1：嘉实长青竞争优势股票 A 基金份额累计净值增长率与同期业绩比较基准收益率的历史走势对比图

(2019 年 5 月 6 日至 2020 年 6 月 30 日)

嘉实长青竞争优势股票C累计净值增长率与同期业绩比较基准收益率的历史走势对比图

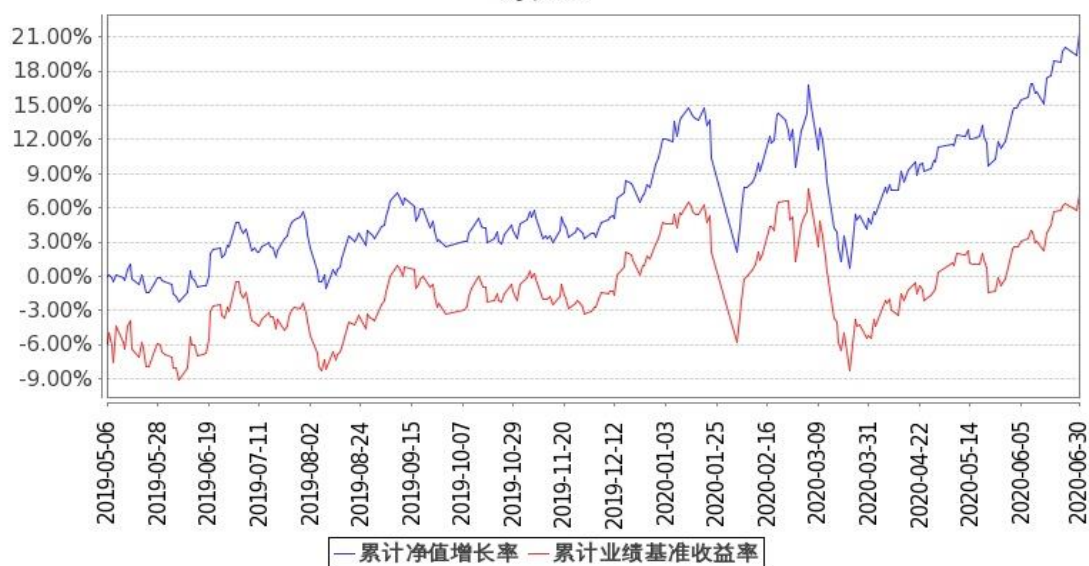

图 2：嘉实长青竞争优势股票 C 基金份额累计净值增长率与同期业绩比较基准收益率的历史走势对比图

(2019 年 5 月 6 日至 2020 年 6 月 30 日)

注：按基金合同和招募说明书的约定，本基金自基金合同生效日 6 个月为建仓期，建仓期结束时

本基金的各项投资比例符合基金合同（十二（二）投资范围和（四）投资限制）的有关约定。

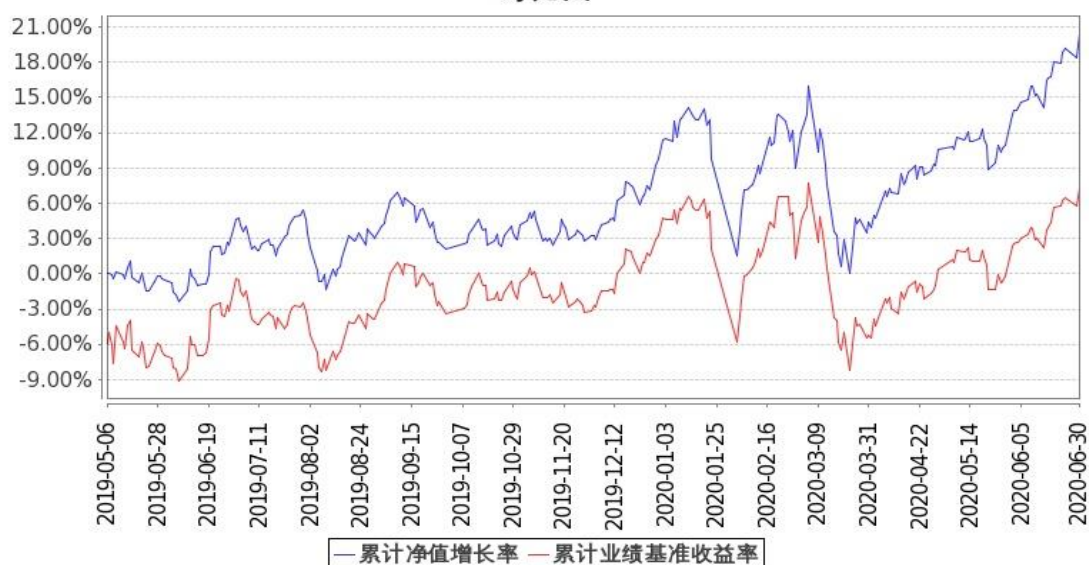
§ 4 管理人报告

4.1 基金管理人及基金经理情况

4.1.1 基金管理人及其管理基金的经验

本基金管理人为嘉实基金管理有限公司，成立于 1999 年 3 月 25 日，是经中国证监会批准设立的第一批基金管理公司之一，是中外合资基金管理公司。公司注册地上海，公司总部设在北京，在北京、深圳、成都、杭州、青岛、南京、福州、广州、北京怀柔、武汉设有分公司。公司获得首批全国社保基金、企业年金投资管理人和 QDII、特定资产管理业务资格。

截止 2020 年 6 月 30 日，基金管理人共管理 190 只开放式证券投资基金，具体包括嘉实成长收益混合、嘉实增长混合、嘉实稳健混合、嘉实债券、嘉实服务增值行业混合、嘉实优质企业混合、嘉实货币、嘉实沪深 300ETF 联接（LOF）、嘉实超短债债券、嘉实主题混合、嘉实策略混合、嘉实海外中国股票（QDII）混合、嘉实研究精选混合、嘉实多元债券、嘉实量化阿尔法混合、嘉实回报混合、嘉实基本面 50 指数（LOF）、嘉实稳固收益债券、嘉实价值优势混合、嘉实 H 股指数（QDII）、嘉实主题新动力混合、嘉实多利分级债券、嘉实领先成长混合、嘉实深证基本面 120ETF、嘉实深证基本面 120ETF 联接、嘉实黄金（QDII-FOF-LOF）、嘉实信用债券、嘉实周期优选混合、嘉实安心货币、嘉实中创 400ETF、嘉实中创 400ETF 联接、嘉实沪深 300ETF、嘉实优化红利混合、嘉实全球房地产（QDII）、嘉实理财宝 7 天债券、嘉实纯债债券、嘉实中证中期企业债指数（LOF）、嘉实中证 500ETF、嘉实增强信用定期债券、嘉实中证 500ETF 联接、嘉实中证中期国债 ETF、嘉实中证金边中期国债 ETF 联接、嘉实丰益纯债定期债券、嘉实研究阿尔法股票、嘉实如意宝定期债券、嘉实美国成长股票（QDII）、嘉实丰益策略定期债券、嘉实新兴市场债券、嘉实绝对收益策略定期混合、嘉实宝 A/B、嘉实活期宝货币、嘉实 1 个月理财债券、嘉实活钱包货币、嘉实泰和混合、嘉实薪金宝货币、嘉实对冲套利定期混合、嘉实中证主要消费 ETF、嘉实中证医药卫生 ETF、嘉实中证金融地产 ETF、嘉实 3 个月理财债券 A/E、嘉实医疗保健股票、嘉实新兴产业股票、嘉实新收益混合、嘉实沪深 300 指数研究增强、嘉实逆向策略股票、嘉实企业变革股票、嘉实新消费股票、嘉实全球互联网股票、嘉实先进制造股票、嘉实事件驱动股票、嘉实快线货币、嘉实低价策略股票、嘉实中证金融地产 ETF 联接、嘉实新起点混合、嘉实腾讯自选股大数据策略股票、嘉实环保低碳股票、嘉实创新成长混合、嘉实智能汽车股票、嘉实新起航混合、嘉实新财富混合、嘉实稳祥纯债债券、嘉实稳瑞纯债债券、嘉实新优选混合、嘉实新趋势混合、嘉实新思路混合、嘉实沪港深精选股票、嘉实稳盛债券、嘉实稳鑫纯债债券、嘉实安益混合、嘉实文体娱乐股票、

嘉实稳泽纯债债券、嘉实惠泽混合（LOF）、嘉实成长增强混合、嘉实策略优选混合、嘉实研究增强混合、嘉实优势成长混合、嘉实稳荣债券、嘉实农业产业股票、嘉实现金宝货币、嘉实增益宝货币、嘉实物流产业股票、嘉实丰安 6 个月定期债券、嘉实稳元纯债债券、嘉实新能源新材料股票、嘉实稳熙纯债债券、嘉实丰和混合、嘉实新添华定期混合、嘉实定期宝 6 个月理财债券、嘉实现金添利货币、嘉实沪港深回报混合、嘉实原油（QDII-LOF）、嘉实前沿科技沪港深股票、嘉实稳宏债券、嘉实中关村 A 股 ETF、嘉实稳华纯债债券、嘉实 6 个月理财债券、嘉实稳怡债券、嘉实富时中国 A50ETF 联接、嘉实富时中国 A50ETF、嘉实中小企业量化活力灵活配置混合、嘉实创业板 ETF、嘉实新添泽定期混合、嘉实新添丰定期混合、嘉实新添辉定期混合、嘉实领航资产配置混合（FOF）、嘉实价值精选股票、嘉实医药健康股票、嘉实润泽量化定期混合、嘉实核心优势股票、嘉实润和量化定期混合、嘉实金融精选股票、嘉实新添荣定期混合、嘉实致兴定期纯债债券、嘉实战略配售混合、嘉实瑞享定期混合、嘉实新添康定期混合、嘉实资源精选股票、嘉实致盈债券、嘉实恒生港股通新经济指数（LOF）、嘉实中短债债券、嘉实致享纯债债券、嘉实互通精选股票、嘉实互融精选股票、嘉实养老 2040 混合（FOF）、嘉实消费精选股票、嘉实新添元定期混合、嘉实中债 1-3 政金债指数、嘉实养老 2050 混合（FOF）、嘉实长青竞争优势股票、嘉实科技创新混合、嘉实基本面 50ETF、嘉实稳联纯债债券、嘉实汇达中短债债券、嘉实养老 2030 混合（FOF）、嘉实致元 42 个月定期债券、嘉实沪深 300 红利低波动 ETF、嘉实新添益定期混合、嘉实融享货币、嘉实瑞虹三年定期混合、嘉实价值成长混合、嘉实央企创新驱动 ETF、嘉实新兴科技 100ETF、嘉实致安 3 个月定期债券、嘉实汇鑫中短债债券、嘉实新兴科技 100ETF 联接、嘉实致华纯债债券、嘉实商业银行精选债券、嘉实央企创新驱动 ETF 联接、嘉实致禄 3 个月定期纯债债券、嘉实民企精选一年定期债券、嘉实先进制造 100 ETF、嘉实沪深 300 红利低波动 ETF 联接、嘉实安元 39 个月定期纯债债券、嘉实中债 3-5 年国开行指数、嘉实鑫和一年持有期混合、嘉实致融一年定期债券、嘉实瑞熙三年封闭运作混合、嘉实中证 500 指数增强、嘉实回报精选股票、嘉实致宁 3 个月定开纯债债券、嘉实中证 500 成长估值 ETF、嘉实瑞和两年持有期混合、嘉实基础产业优选股票、嘉实中证主要消费 ETF 联接 A/C、嘉实医药健康 100ETF、嘉实稳福混合、嘉实瑞成两年持有期混合、嘉实致益纯债债券、嘉实精选平衡混合、嘉实致信一年定期纯债债券。其中嘉实增长混合、嘉实稳健混合和嘉实债券属于嘉实理财通系列基金。同时，基金管理人还管理多个全国社保基金、企业年金、特定客户资产投资组合。

4.1.2 基金经理（或基金经理小组）及基金经理助理简介

姓名	职务	任本基金的基金经理（助理）期限		证券从业年限	说明
		任职日期	离任日期		

龙昌伦	本基金、嘉实沪深 300 指数研究增强、嘉实腾讯自选股大数据策略股票、嘉实中证 500 指数增强基金经理	2019 年 5 月 6 日	6 年	曾任职于建信基金管理有限责任公司投资管理部，从事量化研究工作。2015 年 4 月加入嘉实基金管理有限责任公司，现任职于量化投资部。硕士研究生，具有基金从业资格。
-----	--	----------------	-----	---

注：（1）基金经理的任职日期是指本基金基金合同生效之日；（2）证券从业的含义遵从行业协会《证券业从业人员资格管理办法》的相关规定。

4.2 管理人对报告期内本基金运作合规守信情况的说明

报告期内，本基金管理人严格遵循了《证券法》、《证券投资基金法》及其各项配套法规、《嘉实长青竞争优势股票型证券投资基金基金合同》和其他相关法律法规的规定，本着诚实信用、勤勉尽责的原则管理和运用基金资产，在严格控制风险的基础上，为基金份额持有人谋求最大利益。本基金运作管理符合有关法律法规和基金合同的规定和约定，无损害基金份额持有人利益的行为。

4.3 管理人对报告期内公平交易情况的专项说明

4.3.1 公平交易制度的执行情况

报告期内，基金管理人严格执行证监会《证券投资基金管理公司公平交易制度指导意见》和公司内部公平交易制度，各投资组合按投资管理制度和流程独立决策，并在获得投资信息、投资建议和实施投资决策方面享有公平的机会；通过完善交易范围内各类交易的公平交易执行细则、严格的流程控制、持续的技术改进，确保公平交易原则的实现；通过 IT 系统和人工监控等方式进行日常监控，公平对待旗下管理的所有投资组合。

4.3.2 异常交易行为的专项说明

报告期内，公司旗下所有投资组合参与交易所公开竞价交易中，同日反向交易成交较少的单边交易量超过该证券当日成交量的 5%的，合计 1 次，为旗下组合被动跟踪标的指数需要，与其他组合发生反向交易，不存在利益输送行为。

4.4 管理人对报告期内基金的投资策略和业绩表现的说明

4.4.1 报告期内基金投资策略和运作分析

报告期国内股票市场极度分化，上证综指小幅下跌 2.15%，但以成长风格为代表的创业板指数则大幅上涨。前期受新冠肺炎疫情、油价波动冲击和地缘政治影响，金融市场剧烈动荡，后随着疫情逐步得到控制以及出台多种稳经济促就业措施，风险偏好得到有效恢复，市场亦触底回升，但整体来看，市场的核心矛盾仍是局部行业和风格的结构性情行与投资机会，善于个股选择的公

募基金超额收益突出。

宏观上看，海外和国内经济受新冠肺炎疫情的冲击而增长放缓，大多数国家实施隔离措施使得经济活动明显下降，甚至出现大萧条以来最严重的经济衰退，也使得逆全球化趋势抬头，地缘政治危机不断，诱发金融市场的巨幅波动。进入 3 月后，全球央行持续推出宽松政策，国内亦出台多项积极的财政和货币措施，包括发行特别国债、降低存款准备金利率和减税降负等，加之严格的疫情控制措施，逐步推动经济缓慢复苏，而随着疫情震中逐渐转移至海外以及控制措施的不到位，海外主要经济体经济前景依旧堪忧。

风格层面上，上半年 A 股市场的主线始终围绕科技、消费和医药，前期集中在医药、在线教育、远程办公、半导体、游戏和 5G 等方向，而后期则体现在新能源、白酒、休闲服务等板块，从因子维度看，成长因子显著占优，而估值因子持续表现较差，新旧经济增长模式的差异巨大。行业方面，医药、休闲服务、电子和食品饮料等涨幅居前，采掘、银行、非银行金融和交通运输则表现靠后。

本基金通过定性和定量的方法，寻找并投资于具有较高的进入壁垒或在经营效率和公司治理上具备核心竞争力，能够长期持续的保持竞争优势的公司，并在风险可控的前提下力争获取超越业绩比较基准的收益。

4.4.2 报告期内基金的业绩表现

截至本报告期末嘉实长青竞争优势股票 A 基金份额净值为 1.2140 元，本报告期基金份额净值增长率为 10.02%；截至本报告期末嘉实长青竞争优势股票 C 基金份额净值为 1.2044 元，本报告期基金份额净值增长率为 9.74%；业绩比较基准收益率为 3.82%。

4.5 管理人对宏观经济、证券市场及行业走势的简要展望

宏观经济上，政策环境友好，一方面稳经济、保就业是下半年逆周期调节政策发力重点方向，包括财政及货币政策的积极可为；与此同时，监管层在资本市场制度建设上持续夯实，包括创业板注册制度的推进，也体现了对 A 股市场的重视程度。经济层面，复工复产推进，经济逐渐修复。在疫情影响下，Q1 经济增速大幅负增。在强力手段控制住疫情后，复工复产稳步推进，国内经济持续复苏。虽然仍对消费心理产生影响，但边际上不断弱化，且欧美复工复产，未来出口不必过分悲观，年内经济有望逐渐修复。在逆周期调节下，市场的流动性预期仍会保持相对宽松，尽管监管层近期释放边际收紧的信号，但考虑到目前经济的初步复苏以及中美摩擦升级，流动性保持宽松的必要性依旧重要。

市场结构方面，预期市场由目前的结构性行业走向全面指数性行情的可能性并不是太大，市场在 7 月初的表现更类似 2014 年风格转换压力释放，但级别和幅度均显著小于 2014 年，更可能

是对上半年过于极端和失衡的上涨的短期修复和纠正，鉴于并不强劲的经济复苏很难对周期性资产带来大级别的反弹，进而引发市场走向指数性的全面牛市行情。

综合来看，全球流动性宽裕、无风险利率中枢下移的环境中，以优质股权为代表的高收益愈发稀缺，资产荒问题仍存在，使得 A 股在中期具有很强的投资吸引力，预期下半年股票市场依旧是结构性的机会，风格上相对更看好预期成长和稳定成长，科技、消费板块可能仍是市场主要的投资方向。

具体操作上，本基金将继续精选个股，寻找能持续保持核心竞争力的公司，力争为持有人创造更多的超额收益。

4.6 管理人对报告期内基金估值程序等事项的说明

报告期内，本基金管理人严格遵守《企业会计准则》、《证券投资基金会计核算业务指引》以及中国证监会相关规定和基金合同的约定，日常估值由基金管理人与基金托管人一同进行，基金份额净值由基金管理人完成估值后，经基金托管人复核无误后由基金管理人对外公布。月末、年中和年末估值复核与基金会计账目的核对同时进行。

本基金管理人设立估值专业委员会，委员由固定收益、交易、运营、风险管理、合规等部门负责人组成，负责研究、指导基金估值业务。基金管理人估值委员和基金会计均具有专业胜任能力和相关工作经验。报告期内，固定收益部门负责人同时兼任基金经理、估值委员，基金经理参加估值专业委员会会议，但不介入基金日常估值业务；参与估值流程各方之间不存在任何重大利益冲突；与估值相关的机构包括但不限于上海、深圳证券交易所，中国证券登记结算有限责任公司，中央国债登记结算公司，中证指数有限公司以及中国证券投资基金业协会等。

4.7 管理人对报告期内基金利润分配情况的说明

根据本基金基金合同（十六（三）基金收益分配原则）约定，报告期内本基金未实施利润分配，符合法律法规的规定和基金合同的相关约定。

4.8 报告期内管理人对本基金持有人数或基金资产净值预警情形的说明

无。

§ 5 托管人报告

5.1 报告期内本基金托管人遵规守信情况声明

本报告期，中国建设银行股份有限公司在本基金的托管过程中，严格遵守了《证券投资基金法》、基金合同、托管协议和其他有关规定，不存在损害基金份额持有人利益的行为，完全尽职尽责地履行了基金托管人应尽的义务。

5.2 托管人对报告期内本基金投资运作合规守信、净值计算、利润分配等情况的说明

本报告期，本托管人按照国家有关规定、基金合同、托管协议和其他有关规定，对本基金的基金资产净值计算、基金费用开支等方面进行了认真的复核，对本基金的投资运作方面进行了监督，未发现基金管理人有关损害基金份额持有人利益的行为。报告期内，本基金未实施利润分配。

5.3 托管人对本中期报告中财务信息等内容的真实、准确和完整发表意见

本托管人复核审查了本报告中的财务指标、净值表现、利润分配情况、财务会计报告、投资组合报告等内容，保证复核内容不存在虚假记载、误导性陈述或者重大遗漏。

§ 6 半年度财务会计报告（未经审计）

6.1 资产负债表

会计主体：嘉实长青竞争优势股票型证券投资基金

报告截止日：2020 年 6 月 30 日

单位：人民币元

资产	附注号	本期末 2020 年 6 月 30 日	上年度末 2019 年 12 月 31 日
资产：			
银行存款	6.4.7.1	1,198,667.21	12,333,847.65
结算备付金		1,772,957.92	10,427,380.05
存出保证金		50,924.91	600,300.82
交易性金融资产	6.4.7.2	70,649,780.29	217,157,102.70
其中：股票投资		66,799,325.29	208,152,067.70
基金投资		-	-
债券投资		3,850,455.00	9,005,035.00
资产支持证券投资		-	-
贵金属投资		-	-
衍生金融资产	6.4.7.3	-	-
买入返售金融资产	6.4.7.4	-	-
应收证券清算款		2,005,849.09	2,129,917.40
应收利息	6.4.7.5	121,505.41	137,709.80
应收股利		-	-
应收申购款		79,498.57	14,966.94
递延所得税资产		-	-
其他资产	6.4.7.6	-	-
资产总计		75,879,183.40	242,801,225.36
负债和所有者权益	附注号	本期末 2020 年 6 月 30 日	上年度末 2019 年 12 月 31 日
负债：			
短期借款		-	-
交易性金融负债		-	-

衍生金融负债	6.4.7.3	-	-
卖出回购金融资产款		-	-
应付证券清算款		-	-
应付赎回款		1,265,956.05	11,681,063.49
应付管理人报酬		95,666.61	335,143.23
应付托管费		15,944.42	55,857.19
应付销售服务费		1,770.88	4,948.67
应付交易费用	6.4.7.7	98,285.22	195,323.10
应交税费		0.21	-
应付利息		-	-
应付利润		-	-
递延所得税负债		-	-
其他负债	6.4.7.8	94,503.86	150,172.57
负债合计		1,572,127.25	12,422,508.25
所有者权益：			
实收基金	6.4.7.9	61,236,522.22	208,825,674.31
未分配利润	6.4.7.10	13,070,533.93	21,553,042.80
所有者权益合计		74,307,056.15	230,378,717.11
负债和所有者权益总计		75,879,183.40	242,801,225.36

注：报告截止日 2020 年 6 月 30 日，嘉实长青竞争优势股票 A 基金份额净值 1.2140 元，基金份额总额 57,885,783.86 份；嘉实长青竞争优势股票 C 基金份额净值 1.2044 元，基金份额总额 3,350,738.36 份。基金份额总额合计为 61,236,522.22 份。

6.2 利润表

会计主体：嘉实长青竞争优势股票型证券投资基金

本报告期：2020 年 1 月 1 日至 2020 年 6 月 30 日

单位：人民币元

项目	附注号	本期 2020 年 1 月 1 日至 2020 年 6 月 30 日	上年度可比期间 2019 年 05 月 06 日（基 金合同生效日）至 2019 年 06 月 30 日
一、收入		9,720,104.20	18,526,360.13
1. 利息收入		126,332.05	528,796.75
其中：存款利息收入	6.4.7.11	39,296.85	254,653.57
债券利息收入		87,035.20	-
资产支持证券利息收入		-	-
买入返售金融资产收入		-	274,143.18
证券出借利息收入		-	-
其他利息收入		-	-
2. 投资收益（损失以“-”填		15,017,445.12	5,994,907.37

列)			
其中：股票投资收益	6.4.7.12	13,998,969.67	32,723.85
基金投资收益		-	-
债券投资收益	6.4.7.13	31,975.33	-
资产支持证券投资收 益		-	-
贵金属投资收益		-	-
衍生工具收益	6.4.7.14	166,563.11	-
股利收益	6.4.7.15	819,937.01	5,962,183.52
3. 公允价值变动收益(损失以 “-”号填列)	6.4.7.16	-5,456,646.45	11,924,596.97
4. 汇兑收益(损失以“-”号填 列)		-	-
5. 其他收入(损失以“-”号填 列)	6.4.7.17	32,973.48	78,059.04
减：二、费用		1,618,379.56	2,107,831.02
1. 管理人报酬		859,732.56	1,463,239.18
2. 托管费		143,288.76	243,873.18
3. 销售服务费		14,868.34	24,512.67
4. 交易费用	6.4.7.18	491,169.65	356,488.59
5. 利息支出		-	-
其中：卖出回购金融资产支 出		-	-
6. 税金及附加		599.67	-
7. 其他费用	6.4.7.19	108,720.58	19,717.40
三、利润总额(亏损总额以“-” 号填列)		8,101,724.64	16,418,529.11
减：所得税费用		-	-
四、净利润(净亏损以“-” 号填列)		8,101,724.64	16,418,529.11

注：本基金合同生效日为 2019 年 5 月 6 日，上年度可比期间是指 2019 年 5 月 6 日至 2019 年 6 月 30 日。

6.3 所有者权益（基金净值）变动表

会计主体：嘉实长青竞争优势股票型证券投资基金

本报告期：2020 年 1 月 1 日至 2020 年 6 月 30 日

单位：人民币元

项目	本期 2020 年 1 月 1 日至 2020 年 6 月 30 日		
	实收基金	未分配利润	所有者权益合计
一、期初所有者 权益(基金净值)	208,825,674.31	21,553,042.80	230,378,717.11

二、本期经营活动产生的基金净值变动数（本期利润）	-	8,101,724.64	8,101,724.64
三、本期基金份额交易产生的基金净值变动数（净值减少以“-”号填列）	-147,589,152.09	-16,584,233.51	-164,173,385.60
其中：1. 基金申购款	9,193,853.83	928,153.90	10,122,007.73
2. 基金赎回款	-156,783,005.92	-17,512,387.41	-174,295,393.33
四、本期向基金份额持有人分配利润产生的基金净值变动（净值减少以“-”号填列）	-	-	-
五、期末所有者权益（基金净值）	61,236,522.22	13,070,533.93	74,307,056.15
项目	上年度可比期间 2019年05月06日（基金合同生效日）至2019年06月30日		
	实收基金	未分配利润	所有者权益合计
一、期初所有者权益（基金净值）	647,989,144.93	-	647,989,144.93
二、本期经营活动产生的基金净值变动数（本期利润）	-	16,418,529.11	16,418,529.11
三、本期基金份额交易产生的基金净值变动数（净值减少以“-”号填列）	-	-	-
其中：1. 基金申购款	-	-	-
2. 基金赎回款	-	-	-
四、本期向基金份额持有人分配利润产生的基金净值变动（净值减少以“-”号填	-	-	-

列)			
五、期末所有者权益(基金净值)	647,989,144.93	16,418,529.11	664,407,674.04

注:本基金合同生效日为 2019 年 5 月 6 日,上年度可比期间是指自基金合同生效日 2019 年 5 月 6 日至 2019 年 6 月 30 日。

报表附注为财务报表的组成部分。

本报告 6.1 至 6.4 财务报表由下列负责人签署:

<u>经雷</u>	<u>罗丽丽</u>	<u>罗丽丽</u>
基金管理人负责人	主管会计工作负责人	会计机构负责人

6.4 报表附注

6.4.1 基金基本情况

嘉实长青竞争优势股票型证券投资基金(以下简称“本基金”)经中国证券监督管理委员会(以下简称“中国证监会”)证监许可[2019]13 号《关于准予嘉实长青竞争优势股票型证券投资基金注册的批复》核准,由嘉实基金管理有限公司依照《中华人民共和国证券投资基金法》和《嘉实长青竞争优势股票型证券投资基金基金合同》负责公开募集。本基金为契约型开放式,存续期限不定。首次设立募集不包括认购资金利息共募集 647,680,440.13 元,业经普华永道中天会计师事务所(特殊普通合伙)普华永道中天验字(2019)第 0270 号验资报告予以验证。经向中国证监会备案,《嘉实长青竞争优势股票型证券投资基金基金合同》于 2019 年 5 月 6 日正式生效,基金合同生效日的基金份额总额为 647,989,144.93 份基金份额,其中认购资金利息折合 308,704.80 份基金份额。本基金的基金管理人为嘉实基金管理有限公司,基金托管人为中国建设银行股份有限公司。

根据《嘉实长青竞争优势股票型证券投资基金基金合同》和《嘉实长青竞争优势股票型证券投资基金招募说明书》并报中国证监会备案,本基金根据认购/申购费用、销售服务费用收取方式的不同,将基金份额分为不同的类别。在投资人认购/申购基金份额时收取认购/申购费用,并不再从本类别基金资产中计提销售服务费的,称为 A 类基金份额;在投资者人认购/申购时不收取认购/申购费用,而是从本类别基金资产中计提销售服务费的,称为 C 类基金份额。本基金两类基金份额分别设置代码,分别计算和公布基金份额净值和基金份额累计净值。投资者在认购/申购基金份额时可自行选择认购/申购的基金份额类别。

根据《中华人民共和国证券投资基金法》和《嘉实长青竞争优势股票型证券投资基金基金合同》的有关规定,本基金投资于依法发行上市的股票、债券等金融工具及法律法规或中国证监会允许基金投资的其他金融工具。具体包括:股票(包含中小板、创业板及其他经中国证监会核准上

市的股票), 股指期货、权证, 债券(国债、地方政府债、金融债、企业债、公司债、次级债、可转换债券(含分离交易可转债)、可交换公司债券、央行票据、短期融资券、超短期融资券、中期票据、中小企业私募债等)、资产支持证券、债券回购、银行存款、同业存单、现金, 以及法律法规或中国证监会允许基金投资的其他金融工具(但须符合中国证监会的相关规定)。本基金的投资组合比例为: 股票资产的比例不低于基金资产的 80%, 投资于本基金界定的长期可持续竞争优势公司的股票不低于非现金资产的 80%。每个交易日日终在扣除股指期货合约需缴纳的交易保证金后, 应当保持不低于基金资产净值的 5% 的现金或到期日在一年以内的政府债券, 其中现金不包括结算备付金、存出保证金、应收申购款等。本基金的业绩比较基准为: 中证 800 指数收益率 \times 95%+ 同期银行活期存款利率(税后) \times 5%。

6.4.2 会计报表的编制基础

本基金的财务报表按照财政部于 2006 年 2 月 15 日及以后期间颁布的《企业会计准则—基本准则》、各项具体会计准则及相关规定(以下合称“企业会计准则”)、中国证监会颁布的《证券投资基金信息披露 XBRL 模板第 3 号<年度报告和中期报告>》、中国证券投资基金业协会(以下简称“中国基金业协会”)颁布的《证券投资基金会计核算业务指引》、《嘉实长青竞争优势股票型证券投资基金基金合同》和中国证监会、中国基金业协会发布的有关规定及允许的基金行业实务操作编制。

6.4.3 遵循企业会计准则及其他有关规定的声明

本财务报表符合企业会计准则的要求, 真实、完整地反映了本基金本报告期末的财务状况以及本报告期的经营成果和基金净值变动情况等有关信息。

6.4.4 本报告期所采用的会计政策、会计估计与最近一期年度报告相一致的说明

本报告期所采用的会计政策、会计估计与最近一期年度报告相一致。

6.4.5 差错更正的说明

本基金本报告期无须说明的会计差错更正。

6.4.6 税项

根据财政部、国家税务总局财税[2002]128 号《关于开放式证券投资基金有关税收问题的通知》、财税[2008]1 号《关于企业所得税若干优惠政策的通知》、财税[2012]85 号《关于实施上市公司股息红利差别化个人所得税政策有关问题的通知》、财税[2015]101 号《关于上市公司股息红利差别化个人所得税政策有关问题的通知》、财税[2016]36 号《关于全面推开营业税改征增值税试点的通知》、财税[2016]46 号《关于进一步明确全面推开营改增试点金融业有关政策的通知》、财税[2016]70 号《关于金融机构同业往来等增值税政策的补充通知》、财税[2016]140 号《关于明确金融 房地产开发 教育辅助服务等增值税政策的通知》、财税[2017]2 号《关于资管产品增值

税政策有关问题的补充通知》、财税[2017]56号《关于资管产品增值税有关问题的通知》、财税[2017]90号《关于租入固定资产进项税额抵扣等增值税政策的通知》及其他相关财税法规和实务操作，主要税项列示如下：

(1) 资管产品运营过程中发生的增值税应税行为，以资管产品管理人为增值税纳税人。资管产品管理人运营资管产品过程中发生的增值税应税行为，暂适用简易计税方法，按照3%的征收率缴纳增值税。对资管产品在2018年1月1日前运营过程中发生的增值税应税行为，未缴纳增值税的，不再缴纳；已缴纳增值税的，已纳税额从资管产品管理人以后月份的增值税应纳税额中抵减。

对证券投资基金管理人运用基金买卖股票、债券的转让收入免征增值税，对国债、地方政府债以及金融同业往来利息收入亦免征增值税。资管产品管理人运营资管产品提供的贷款服务，以2018年1月1日起产生的利息及利息性质的收入为销售额。资管产品管理人运营资管产品转让2017年12月31日前取得的基金、非货物期货，可以选择按照实际买入价计算销售额，或者以2017年最后一个交易日的基金份额净值、非货物期货结算价格作为买入价计算销售额。

(2) 对基金从证券市场中取得的收入，包括买卖股票、债券的差价收入，股票的股息、红利收入，债券的利息收入及其他收入，暂不征收企业所得税。

(3) 对基金取得的企业债券利息收入，应由发行债券的企业在向基金支付利息时代扣代缴20%的个人所得税。对基金从上市公司取得的股息红利所得，持股期限在1个月以内(含1个月)的，其股息红利所得全额计入应纳税所得额；持股期限在1个月以上至1年(含1年)的，暂减按50%计入应纳税所得额；持股期限超过1年的，暂免征收个人所得税。对基金持有的上市公司限售股，解禁后取得的股息、红利收入，按照上述规定计算纳税，持股时间自解禁日起计算；解禁前取得的股息、红利收入继续暂减按50%计入应纳税所得额。上述所得统一适用20%的税率计征个人所得税。

(4) 基金卖出股票按0.1%的税率缴纳股票交易印花税，买入股票不征收股票交易印花税。

(5) 本基金的城市维护建设税、教育费附加和地方教育附加等税费按照实际缴纳增值税额的适用比例计算缴纳。

6.4.7 重要财务报表项目的说明

6.4.7.1 银行存款

单位：人民币元

项目	本期末 2020年6月30日
活期存款	1,198,667.21
定期存款	-
其中：存款期限1个月以内	-

存款期限 1-3 个月	-
存款期限 3 个月及以上	-
其他存款	-
合计	1,198,667.21

注：定期存款的存款期限指票面存期。

6.4.7.2 交易性金融资产

单位：人民币元

项目	本期末 2020年6月30日		
	成本	公允价值	公允价值变动
股票	61,991,272.29	66,799,325.29	4,808,053.00
贵金属投资-金交所 黄金合约	-	-	-
债券	交易所市场	3,874,242.73	3,850,455.00
	银行间市场	-	-
	合计	3,874,242.73	3,850,455.00
资产支持证券	-	-	-
基金	-	-	-
其他	-	-	-
合计	65,865,515.02	70,649,780.29	4,784,265.27

6.4.7.3 衍生金融资产/负债

无。

6.4.7.4 买入返售金融资产

6.4.7.4.1 各项买入返售金融资产期末余额

无。

6.4.7.4.2 期末买断式逆回购交易中取得的债券

无。

6.4.7.5 应收利息

单位：人民币元

项目	本期末 2020年6月30日
应收活期存款利息	326.97
应收定期存款利息	-
应收其他存款利息	-
应收结算备付金利息	749.50
应收债券利息	120,404.54
应收资产支持证券利息	-
应收买入返售证券利息	-
应收申购款利息	1.40

应收黄金合约拆借孳息	-
应收出借证券利息	-
其他	23.00
合计	121,505.41

6.4.7.6 其他资产

无。

6.4.7.7 应付交易费用

单位：人民币元

项目	本期末 2020年6月30日
交易所市场应付交易费用	98,285.22
银行间市场应付交易费用	-
合计	98,285.22

6.4.7.8 其他负债

单位：人民币元

项目	本期末 2020年6月30日
应付券商交易单元保证金	-
应付赎回费	22.20
应付证券出借违约金	-
预提费用	94,481.66
合计	94,503.86

6.4.7.9 实收基金

金额单位：人民币元

嘉实长青竞争优势股票 A

项目	本期 2020年1月1日至2020年6月30日	
	基金份额(份)	账面金额
上年度末	200,652,220.20	200,652,220.20
本期申购	6,846,677.74	6,846,677.74
本期赎回(以“-”号填列)	-149,613,114.08	-149,613,114.08
本期末	57,885,783.86	57,885,783.86

嘉实长青竞争优势股票 C

项目	本期 2020年1月1日至2020年6月30日	
	基金份额(份)	账面金额
上年度末	8,173,454.11	8,173,454.11
本期申购	2,347,176.09	2,347,176.09
本期赎回(以“-”号填列)	-7,169,891.84	-7,169,891.84
本期末	3,350,738.36	3,350,738.36

注：报告期期间基金总申购份额含转换入份额，基金总赎回份额含转换出份额。

6.4.7.10 未分配利润

单位：人民币元

嘉实长青竞争优势股票 A			
项目	已实现部分	未实现部分	未分配利润合计
上年度末	15,265,076.70	5,491,131.25	20,756,207.95
本期利润	12,904,046.70	-5,194,597.11	7,709,449.59
本期基金份额 交易产生的变 动数	-16,665,277.91	585,166.32	-16,080,111.59
其中：基金申 购款	882,531.93	-205,764.28	676,767.65
基金赎 回款	-17,547,809.84	790,930.60	-16,756,879.24
本期已分配利 润	-	-	-
本期末	11,503,845.49	881,700.46	12,385,545.95
嘉实长青竞争优势股票 C			
项目	已实现部分	未实现部分	未分配利润合计
上年度末	574,257.95	222,576.90	796,834.85
本期利润	654,324.39	-262,049.34	392,275.05
本期基金份额 交易产生的变 动数	-594,029.20	89,907.28	-504,121.92
其中：基金申 购款	277,786.31	-26,400.06	251,386.25
基金赎 回款	-871,815.51	116,307.34	-755,508.17
本期已分配利 润	-	-	-
本期末	634,553.14	50,434.84	684,987.98

6.4.7.11 存款利息收入

单位：人民币元

项目	本期
	2020年1月1日至2020年6月30日
活期存款利息收入	18,451.26
定期存款利息收入	-
其他存款利息收入	-
结算备付金利息收入	20,201.35
其他	644.24
合计	39,296.85

6.4.7.12 股票投资收益

单位：人民币元

项目	本期
	2020年1月1日至2020年6月30日
卖出股票成交总额	236,003,136.70
减：卖出股票成本总额	222,004,167.03
买卖股票差价收入	13,998,969.67

6.4.7.13 债券投资收益

单位：人民币元

项目	本期
	2020年1月1日至2020年6月30日
卖出债券（、债转股及债券到期兑付）成交总额	7,467,038.05
减：卖出债券（、债转股及债券到期兑付）成本总额	7,296,760.87
减：应收利息总额	138,301.85
买卖债券差价收入	31,975.33

6.4.7.14 衍生工具收益

6.4.7.14.1 衍生工具收益——买卖权证差价收入

无。

6.4.7.14.2 衍生工具收益——其他投资收益

单位：人民币元

项目	本期收益金额
	2020年1月1日至2020年6月30日
股指期货投资收益	166,563.11

6.4.7.15 股利收益

单位：人民币元

项目	本期
	2020年1月1日至2020年6月30日
股票投资产生的股利收益	819,937.01
其中：证券出借权益补偿收入	-
基金投资产生的股利收益	-
合计	819,937.01

6.4.7.16 公允价值变动收益

单位：人民币元

项目名称	本期
	2020年1月1日至2020年6月30日
1. 交易性金融资产	-5,448,846.45
股票投资	-5,417,705.92
债券投资	-31,140.53
资产支持证券投资	-
基金投资	-
贵金属投资	-
其他	-

2. 衍生工具	-7,800.00
权证投资	-
期货	-7,800.00
3. 其他	-
减: 应税金融商品公允价值变动产生的预估增值 税	-
合计	-5,456,646.45

6.4.7.17 其他收入

单位: 人民币元

项目	本期 2020年1月1日至2020年6月30日
基金赎回费收入	26,629.02
基金转出费收入	6,344.46
合计	32,973.48

6.4.7.18 交易费用

单位: 人民币元

项目	本期 2020年1月1日至2020年6月30日
交易所市场交易费用	491,169.65
银行间市场交易费用	-
合计	491,169.65

6.4.7.19 其他费用

单位: 人民币元

项目	本期 2020年1月1日至2020年6月30日
审计费用	34,809.32
信息披露费	59,672.34
证券出借违约金	-
银行划款手续费	4,878.92
债券托管账户维护费	9,000.00
其他	360.00
合计	108,720.58

6.4.8 或有事项、资产负债表日后事项的说明

6.4.8.1 或有事项

无。

6.4.8.2 资产负债表日后事项

无。

6.4.9 关联方关系

6.4.9.1 本报告期存在控制关系或其他重大利害关系的关联方发生变化的情况

本报告期存在控制关系或其他重大利害关系的关联方未发生变化。

6.4.9.2 本报告期与基金发生关联交易的各关联方

关联方名称	与本基金的关系
嘉实基金管理有限公司	基金管理人、基金注册登记机构、基金销售机构
中国建设银行股份有限公司（“中国建设银行”）	基金托管人、基金代销机构

6.4.10 本报告期及上年度可比期间的关联方交易

下述关联方交易均在正常业务范围内按一般商业条款订立。

6.4.10.1 通过关联方交易单元进行的交易

无。

6.4.10.2 关联方报酬

6.4.10.2.1 基金管理费

单位：人民币元

项目	本期 2020年1月1日至2020年6月30日	上年度可比期间 2019年05月06日（基金合同生效日）至2019年06月30日
当期发生的基金应支付的管理费	859,732.56	1,463,239.18
其中：支付销售机构的客户维护费	421,253.98	831,634.16

注：1. 支付基金管理人的管理人报酬按前一日基金资产净值 1.5%的年费率计提，逐日累计至每月月底，按月支付。其计算公式为：日管理人报酬=前一日基金资产净值×1.5%/当年天数。

2. 根据本基金的基金管理人与各代销机构签订的基金代销协议，客户维护费按照代销机构所代销基金的份额保有量作为基数进行计算。

6.4.10.2.2 基金托管费

单位：人民币元

项目	本期 2020年1月1日至2020年6月30日	上年度可比期间 2019年05月06日（基金合同生效日）至2019年06月30日
当期发生的基金应支付的托管费	143,288.76	243,873.18

注：支付基金托管人中国建设银行的托管费按前一日基金资产净值 0.25%的年费率计提，逐日累计至每月月底，按月支付。其计算公式为：日托管费=前一日基金资产净值×0.25%/当年天数。

6.4.10.2.3 销售服务费

单位：人民币元

获得销售服务费的各关联方名称	本期 2020 年 1 月 1 日至 2020 年 6 月 30 日		
	当期发生的基金应支付的销售服务费		
	嘉实长青竞争优势股票 A	嘉实长青竞争优势股票 C	合计
嘉实基金管理有限公司	-	1,969.25	1,969.25
中国建设银行	-	10,491.92	10,491.92
合计	-	12,461.17	12,461.17
获得销售服务费的各关联方名称	上年度可比期间 2019 年 5 月 6 日（基金合同生效日）至 2019 年 6 月 30 日		
	当期发生的基金应支付的销售服务费		
	嘉实长青竞争优势股票 A	嘉实长青竞争优势股票 C	合计
嘉实基金管理有限公司	-	1,710.82	1,710.82
中国建设银行	-	20,862.39	20,862.39
合计	-	22,573.21	22,573.21

注：（1）本基金 C 类基金份额的销售服务费年费率为 0.50%，每日计提，逐日累计至每月月末，按月支付给嘉实基金管理有限公司，再由嘉实基金管理有限公司计算并支付给各基金销售机构。其计算公式为： C 类基金份额日销售服务费 = C 类基金份额前一日基金资产净值 \times 0.50% / 当年天数。（2）本基金 A 类基金份额不收取销售服务费。

6.4.10.3 与关联方进行银行间同业市场的债券(含回购)交易

无。

6.4.10.4 报告期内转融通证券出借业务发生重大关联交易事项的说明

6.4.10.4.1 与关联方通过约定申报方式进行的适用固定期限费率的证券出借业务的情况

无。

6.4.10.4.2 与关联方通过约定申报方式进行的适用市场化期限费率的证券出借业务的情况

无。

6.4.10.5 各关联方投资本基金的情况

6.4.10.5.1 报告期内基金管理人运用固有资金投资本基金的情况

无。

6.4.10.5.2 报告期末除基金管理人之外的其他关联方投资本基金的情况

无。

6.4.10.6 由关联方保管的银行存款余额及当期产生的利息收入

单位：人民币元

关联方名称	本期 2020年1月1日至2020年6月 30日		上年度可比期间 2019年05月06日（基金合同生效日） 至2019年06月30日	
	期末余额	当期利息收入	期末余额	当期利息收入
中国建设银行股份有限公司_活期	1,198,667.21	18,451.26	148,952,405.05	237,288.05

注：本基金的活期银行存款由基金托管人保管，按适用利率计息。

6.4.10.7 本基金在承销期内参与关联方承销证券的情况

无。

6.4.11 利润分配情况

本期（2020年1月1日至2020年6月30日），本基金未实施利润分配。

6.4.12 期末(2020年06月30日)本基金持有的流通受限证券

6.4.12.1 因认购新发/增发证券而于期末持有的流通受限证券

金额单位：人民币元

6.4.12.1.1 受限证券类别：股票										
证券代码	证券名称	成功认购日	可流通日	流通受限类型	认购价格	期末估值单价	数量 (单位：股)	期末成本总额	期末估值总额	备注
300843	胜蓝股份	2020年6月23日	2020年7月2日	新发未上市	10.01	10.01	751	7,517.51	7,517.51	-
300845	捷安高科	2020年6月24日	2020年7月3日	新发未上市	17.63	17.63	470	8,286.10	8,286.10	-
300846	首都在线	2020年6月22日	2020年7月1日	新发未上市	3.37	3.37	1,131	3,811.47	3,811.47	-

6.4.12.1.2 受限证券类别：债券										
证券代码	证券名称	成功认购日	可流通日	流通受限类型	认购价格	期末估值单价	数量 (单位：张)	期末成本总额	期末估值总额	备注

128112	歌尔转 2	2020年6 月12日	2020年 7月13 日	新债未 上市	100.00	100.00	748	74,800.00	74,800.00	-
--------	----------	----------------	--------------------	-----------	--------	--------	-----	-----------	-----------	---

注:1. 以上“可流通日”是根据上市公司公告估算的流通日期, 最终日期以上市公司公告为准。

2. 基金持有的股票在流通受限期内, 如获得股票红利、送股、转增股、配股的, 则该股票的数量和期末成本总额相应调整, 新增股票的可流通日、流通受限类型和期末估值单价与原股票一致。

6.4.12.2 期末持有的暂时停牌等流通受限股票

无。

6.4.12.3 期末债券正回购交易中作为抵押的债券

6.4.12.3.1 银行间市场债券正回购

无。

6.4.12.3.2 交易所市场债券正回购

无。

6.4.12.4 期末参与转融通证券出借业务的证券

无。

6.4.13 金融工具风险及管理

6.4.13.1 风险管理政策和组织架构

本基金为股票型基金, 其预期收益及预期风险高于混合型基金、债券型基金与货币市场基金。基金投资的金融工具主要包括股票投资、债券投资及基金投资等。本基金在日常经营活动中面临的与这些金融工具相关的风险主要包括信用风险、流动性风险及市场风险。本基金的基金管理人从事风险管理的主要目标是通过投资于具备长期可持续竞争优势的上市公司, 在风险可控的前提下力争获取超越业绩比较基准的收益。本基金的基金管理人董事会重视建立完善的公司治理结构与内部控制体系, 公司董事会对公司建立内部控制系统和维持其有效性承担最终责任。董事会下设风险控制与内审委员会, 负责检查公司内部管理制度的合法合规性及内控制度的执行情况, 充分发挥独立董事监督职能, 保护投资者利益和公司合法权益。

为了有效控制基金运作和管理中存在的风险, 本基金的基金管理人设立风险控制委员会, 由公司总经理、督察长以及部门总监组成, 负责全面评估公司经营管理过程中的各项风险, 并提出防范化解措施。

本基金的基金管理人设立督察长制度, 积极对公司各项制度、业务的合法合规性及内部控制制度的执行情况进行监察、稽核, 定期和不定期向董事会报告公司内部控制执行情况。监察稽核部具体负责公司各项制度、业务的合法合规性及公司内部控制制度的执行情况的监察稽核工作。

公司管理层重视和支持监察稽核工作，并保证监察稽核部的独立性和权威性，配备了充足合格的监察稽核人员，明确监察稽核部门及其各岗位的职责和 workflows、组织纪律。业务部门负责人为所在部门的风险控制第一责任人，对本部门业务范围内的风险负有管控及时报告的义务。员工在其岗位职责范围内承担相应风险管理责任。

本基金的基金管理人建立了以风险控制委员会为核心的、由督察长、风险控制委员会、监察稽核部、风险管理部和相关业务部门构成的风险管理架构体系。

本基金的基金管理人对于金融工具的风险管理方法主要是通过定性分析和定量分析的方法去估测各种风险产生的可能损失。从定性分析的角度出发，判断风险损失的严重程度和出现同类风险损失的频度。而从定量分析的角度出发，根据本基金的投资目标，结合基金资产所运用金融工具特征通过特定的风险量化指标、模型，日常的量化报告，确定风险损失的限度和相应置信程度，及时可靠地对各种风险进行监督、检查和评估，并通过相应决策，将风险控制在可承受的范围内。

6.4.13.2 信用风险

信用风险是指基金在交易过程中因交易对手未履行合约责任，或者基金所投资证券之发行人出现违约、拒绝支付到期本息等情况，导致基金资产损失和收益变化的风险。

基金的银行存款存放在托管人和其他股份制商业银行，与该银行存款相关的信用风险不重大。基金在交易所进行的交易均以中国证券登记结算有限责任公司为交易对手完成证券交收和款项清算，基金以非约定申报方式参与的转融通证券出借业务为通过证券交易所综合业务平台向中国证券金融股份有限公司出借证券，基金以约定申报方式参与的转融通证券出借业务为通过该方式向证券公司出借证券，基金的基金管理人对借券证券公司的偿付能力等进行了必要的尽职调查与严格的准入管理，对不同的借券证券公司实施交易额度管理并进行动态调整，且借券证券公司最近 1 年的分类结果为 A 类，违约风险可能性很小；在银行间同业市场进行交易前均对交易对手进行信用评估并通过券款对付的方式进行交割以控制相应的信用风险。

本基金的基金管理人建立了信用风险管理流程，通过对投资品种信用等级评估来控制证券发行人的信用风险，且通过分散化投资以分散信用风险。

本基金债券投资、资产支持证券投资、同业存单投资的信用评级情况按《中国人民银行信用评级管理指导意见》设定的标准统计及汇总。

6.4.13.2.1 按短期信用评级列示的债券投资

无。

6.4.13.2.2 按短期信用评级列示的资产支持证券投资

无。

6.4.13.2.3 按短期信用评级列示的同业存单投资

无。

6.4.13.2.4 按长期信用评级列示的债券投资

单位：人民币元

长期信用评级	本期末 2020年6月30日	上年度末 2019年12月31日
AAA	-	-
AAA 以下	74,800.00	-
未评级	-	-
合计	74,800.00	-

注：长期信用评级由中国人民银行许可的信用评级机构评级，并由债券发行人在中国人民银行指定的国内有关媒体上公告。以上按长期信用评级的债券投资中不包含国债、政策性金融债及央行票据等。

6.4.13.2.5 按长期信用评级列示的资产支持证券投资

无。

6.4.13.2.6 按长期信用评级列示的同业存单投资

无。

6.4.13.3 流动性风险

流动性风险是指基金在履行与金融负债有关的义务时遇到资金短缺的风险。本基金的流动性风险一方面来自于基金份额持有人可于开放日要求赎回其持有的基金份额，另一方面来自于投资品种所处的交易市场不活跃而带来的变现困难或因投资集中而无法在市场出现剧烈波动的情况下以合理的价格变现。

针对兑付赎回资金的流动性风险，本基金的基金管理人于开放日对本基金的申购赎回情况进行严密监控并预测流动性需求，保持基金投资组合中的可用现金头寸与之相匹配。本基金的基金管理人在基金合同中设计了巨额赎回条款，约定在非常情况下赎回申请的处理方式，控制因开放申购赎回模式带来的流动性风险，有效保障基金持有人利益。

于本报告期末，除附注 6.4.12.3 中列示的卖出回购金融资产款余额将在 1 个月内到期且计息（该利息金额不重大）外，本基金所承担的其他金融负债的合同约定到期日均为一个月以内且不计息，可赎回基金份额净值（所有者权益）无固定到期日且不计息，因此账面余额即为未折现的合约到期现金流量。

6.4.13.3.1 报告期内本基金组合资产的流动性风险分析

本基金的基金管理人在基金运作过程中严格按照《公开募集证券投资基金运作管理办法》及《公开募集开放式证券投资基金流动性风险管理规定》等法规的要求对本基金组合资产的流动性风险进行管理，通过独立的风险管理部门对本基金的组合持仓集中度指标、流通受限制的投资品种比例以及组合在短期内变现能力的综合指标等流动性指标进行持续的监测和分析。

本基金持有一家公司发行的证券，其市值不超过基金资产净值的 10%。本基金管理人管理的全部基金持有一家公司发行的证券，不超过该证券的 10%。本基金管理人管理的全部开放式基金持有一家上市公司发行的可流通股票，不得超过该上市公司可流通股票的 15%。本基金主动投资于流动性受限资产的市值合计不得超过基金资产净值的 15%。

本基金的基金管理人每日对基金组合资产中 7 个工作日可变现资产的可变现价值进行审慎评估与测算，确保每日确认的净赎回申请不得超过 7 个工作日可变现资产的可变现价值。

本基金所持部分证券在证券交易所上市，其余亦可在银行间同业市场交易，因此除附注 6.4.12 中列示的部分基金资产流通暂时受限制不能自由转让的情况外，其余均能以合理价格适时变现。此外，本基金可通过卖出回购金融资产方式借入短期资金应对流动性需求。

同时，本基金的基金管理人通过合理分散逆回购交易的到期日与交易对手的集中度；按照穿透原则对交易对手的财务状况、偿付能力及杠杆水平等进行必要的尽职调查与严格的准入管理，以及对不同的交易对手实施交易额度管理并进行动态调整等措施严格管理本基金从事逆回购交易的流动性风险和交易对手风险。此外，本基金的基金管理人建立了逆回购交易质押品管理制度：根据质押品的资质确定质押率水平；持续监测质押品的风险状况与价值变动以确保质押品按公允价值计算足额；并在与私募类证券资管产品及中国证监会认定的其他主体为交易对手开展逆回购交易时，可接受质押品的资质要求与基金合同约定的投资范围保持一致。

综合上述各项流动性指标的监测结果及流动性风险管理措施的实施，本基金在本报告期内流动性情况良好。

6.4.13.4 市场风险

市场风险是指基金所持金融工具的公允价值或未来现金流量因所处市场各类价格因素的变动而发生波动的风险，包括利率风险、外汇风险和其他价格风险。

6.4.13.4.1 利率风险

利率风险是指金融工具的公允价值或现金流量受市场利率变动而发生波动的风险。利率敏感性金融工具均面临由于市场利率上升而导致公允价值下降的风险，其中浮动利率类金融工具还面

临每个付息期间结束根据市场利率重新定价时对于未来现金流影响的风险。

本基金的基金管理人定期对本基金面临的利率敏感性缺口进行监控，并通过调整投资组合的久期等方法对上述利率风险进行管理。

本基金持有及承担的大部分金融资产和金融负债不计息，因此本基金的收入及经营活动的现金流量在很大程度上独立于市场利率变化。本基金持有的利率敏感性资产如下表所示：

6.4.13.4.1.1 利率风险敞口

单位：人民币元

本期末 2020年6月30日	1年以内	1-5年	5年以上	不计息	合计
资产					
银行存款	1,198,667.21	-	-	-	1,198,667.21
结算备付金	1,772,957.92	-	-	-	1,772,957.92
存出保证金	50,924.91	-	-	-	50,924.91
交易性金融资产	3,775,655.00	-	74,800.00	66,799,325.29	70,649,780.29
衍生金融资产	-	-	-	-	-
买入返售金融资产	-	-	-	-	-
应收证券清算款	-	-	-	2,005,849.09	2,005,849.09
应收利息	-	-	-	121,505.41	121,505.41
应收股利	-	-	-	-	-
应收申购款	3,691.00	-	-	75,807.57	79,498.57
递延所得税资产	-	-	-	-	-
其他资产	-	-	-	-	-
资产总计	6,801,896.04	-	74,800.00	69,002,487.36	75,879,183.40
负债					
短期借款	-	-	-	-	-
交易性金融负债	-	-	-	-	-
衍生金融负债	-	-	-	-	-
卖出回购金融资产款	-	-	-	-	-
应付证券清算款	-	-	-	-	-
应付赎回款	-	-	-	1,265,956.05	1,265,956.05
应付管理人报酬	-	-	-	95,666.61	95,666.61
应付托管费	-	-	-	15,944.42	15,944.42
应付销售服务费	-	-	-	1,770.88	1,770.88
应付交易费用	-	-	-	98,285.22	98,285.22
应付税费	-	-	-	0.21	0.21
应付利息	-	-	-	-	-
应付利润	-	-	-	-	-
递延所得税负债	-	-	-	-	-
其他负债	-	-	-	94,503.86	94,503.86
负债总计	-	-	-	1,572,127.25	1,572,127.25

利率敏感度缺口	6,801,896.04	-	74,800.00	67,430,360.11	74,307,056.15
上年度末 2019年12月31日	1年以内	1-5年	5年以上	不计息	合计
资产					
银行存款	12,333,847.65	-	-	-	12,333,847.65
结算备付金	10,427,380.05	-	-	-	10,427,380.05
存出保证金	96,339.22	-	-	503,961.60	600,300.82
交易性金融资产	9,005,035.00	-	-	-208,152,067.70	217,157,102.70
衍生金融资产	-	-	-	-	-
买入返售金融资产	-	-	-	-	-
应收证券清算款	-	-	-	2,129,917.40	2,129,917.40
应收利息	-	-	-	137,709.80	137,709.80
应收股利	-	-	-	-	-
应收申购款	2,463.56	-	-	12,503.38	14,966.94
递延所得税资产	-	-	-	-	-
其他资产	-	-	-	-	-
资产总计	31,865,065.48	-	-	-210,936,159.88	242,801,225.36
负债					
短期借款	-	-	-	-	-
交易性金融负债	-	-	-	-	-
衍生金融负债	-	-	-	-	-
卖出回购金融资产款	-	-	-	-	-
应付证券清算款	-	-	-	-	-
应付赎回款	-	-	-	11,681,063.49	11,681,063.49
应付管理人报酬	-	-	-	335,143.23	335,143.23
应付托管费	-	-	-	55,857.19	55,857.19
应付销售服务费	-	-	-	4,948.67	4,948.67
应付交易费用	-	-	-	195,323.10	195,323.10
应付税费	-	-	-	-	-
应付利息	-	-	-	-	-
应付利润	-	-	-	-	-
递延所得税负债	-	-	-	-	-
其他负债	-	-	-	150,172.57	150,172.57
负债总计	-	-	-	12,422,508.25	12,422,508.25
利率敏感度缺口	31,865,065.48	-	-	-198,513,651.63	230,378,717.11

注：表中所示为本基金资产及负债的账面价值，并按照合同约定的利率重新定价日或到期日孰早者予以分类。

6.4.13.4.1.2 利率风险的敏感性分析

于 2020 年 6 月 30 日，本基金持有的交易性债券投资公允价值占基金资产净值的比例为 5.18% (2019 年 12 月 31 日，本基金持有的交易性债券投资公允价值占基金资产净值的比例为

3.91%)，因此市场利率的变动对于本基金资产净值无重大影响(2019年12月31日：同)。

6.4.13.4.2 外汇风险

外汇风险是指金融工具的公允价值或未来现金流量因外汇汇率变动而发生波动的风险。本基金的所有资产及负债以人民币计价，因此无重大外汇风险。

6.4.13.4.3 其他价格风险

其他价格风险是指基金所持金融工具的公允价值或未来现金流量因除市场利率和外汇汇率以外的市场价格因素变动而发生波动的风险。基金主要投资于证券交易所上市或银行间同业市场交易的股票、债券及基金，所面临的其他价格风险来源于单个证券发行主体自身经营情况或特殊事项的影响，也可能来源于证券市场整体波动的影响。

本基金的基金管理人在构建和管理投资组合的过程中，采用“自上而下”的策略，通过对宏观经济情况及政策的分析，结合证券市场运行情况，做出资产配置及组合构建的决定；通过对单个证券的定性分析及定量分析，选择符合基金合同约定范围的投资品种进行投资。本基金的基金管理人定期结合宏观及微观环境的变化，对投资策略、资产配置、投资组合进行修正，来主动应对可能发生的市场价格风险。

本基金严格按照基金合同中对投资组合比例的要求进行资产配置，通过投资组合的分散化降低其他价格风险。此外，本基金的基金管理人每日对本基金所持有的证券价格实施监控，定期运用多种定量方法对基金进行风险度量，及时可靠地对风险进行跟踪和控制。

6.4.13.4.3.1 其他价格风险敞口

金额单位：人民币元

项目	本期末 2020年6月30日		上年度末 2019年12月31日	
	公允价值	占基金资产净值比例(%)	公允价值	占基金资产净值比例(%)
交易性金融资产—股票投资	66,799,325.29	89.90	208,152,067.70	90.35
交易性金融资产—基金投资	—	—	—	—
交易性金融资产—贵金属投资	—	—	—	—
衍生金融资产—权证投资	—	—	—	—
其他	—	—	—	—
合计	66,799,325.29	89.90	208,152,067.70	90.35

6.4.13.4.3.2 其他价格风险的敏感性分析

假设	除业绩比较基准以外的其他市场变量保持不变		
	相关风险变量的变动	对资产负债表日基金资产净值的影响金额（单位：人民币元）	
		本期末（2020年6月30日）	上年度末（2019年12月31日）
分析	业绩比较基准上升 5%	3,439,700.84	-
	业绩比较基准下降 5%	-3,439,700.84	-

注：于 2019 年 12 月 31 日，本基金成立未满一年，尚无足够经验数据。

6.4.14 有助于理解和分析会计报表需要说明的其他事项

(1) 公允价值

(a) 金融工具公允价值计量的方法

公允价值计量结果所属的层次，由对公允价值计量整体而言具有重要意义的输入值所属的最低层次决定：

第一层次：相同资产或负债在活跃市场上未经调整的报价。

第二层次：除第一层次输入值外相关资产或负债直接或间接可观察的输入值。

第三层次：相关资产或负债的不可观察输入值。

(b) 持续的以公允价值计量的金融工具

(i) 各层次金融工具公允价值

于本报告期末，本基金持有的以公允价值计量且其变动计入当期损益的金融资产中属于第一层次的余额为 66,779,710.21 元，属于第二层次的余额为 3,870,070.08 元，无属于第三层次的余额（上年度末：第一层次 206,177,985.97 元，第二层次 10,979,116.73 元，无属于第三层次的余额）。

(ii) 公允价值所属层次间的重大变动

本基金以导致各层次之间转换的事项发生日为确认各层次之间转换的时点。

对于证券交易所上市的股票和债券，若出现重大事项停牌、交易不活跃（包括涨跌停时的交易不活跃）、或属于非公开发行等情况，基金不会于停牌日至交易恢复活跃日期间、交易不活跃期间及限售期间将相关股票和债券的公允价值列入第一层次；并根据估值调整中采用的不可观察输入值对于公允价值的影响程度，确定相关股票和债券公允价值应属第二层次还是第三层次。

(iii) 第三层次公允价值余额和本期变动金额

无。

(c) 非持续的以公允价值计量的金融工具

于本报告期末，本基金未持有非持续的以公允价值计量的金融资产或金融负债（上年度末：无）。

(d) 不以公允价值计量的金融工具

不以公允价值计量的金融资产和负债主要包括应收款项和其他金融负债，其账面价值与公允价值相差很小。

(2) 除公允价值外，截至资产负债表日本基金无需要说明的其他重要事项。

§ 7 投资组合报告

7.1 期末基金资产组合情况

金额单位：人民币元

序号	项目	金额	占基金总资产的比例 (%)
1	权益投资	66,799,325.29	88.03
	其中：股票	66,799,325.29	88.03
2	基金投资	-	-
3	固定收益投资	3,850,455.00	5.07
	其中：债券	3,850,455.00	5.07
	资产支持证券	-	-
4	贵金属投资	-	-
5	金融衍生品投资	-	-
6	买入返售金融资产	-	-
	其中：买断式回购的买入返售金融资产	-	-
7	银行存款和结算备付金合计	2,971,625.13	3.92
8	其他各项资产	2,257,777.98	2.98
9	合计	75,879,183.40	100.00

7.2 报告期末按行业分类的股票投资组合

代码	行业类别	公允价值（元）	占基金资产净值比例 (%)
A	农、林、牧、渔业	1,277,044.00	1.72
B	采矿业	1,933,480.00	2.60
C	制造业	28,960,033.16	38.97
D	电力、热力、燃气及水生产和供应业	2,639,154.00	3.55
E	建筑业	1,269,558.00	1.71

F	批发和零售业	1,964,381.76	2.64
G	交通运输、仓储和邮政业	1,288,609.55	1.73
H	住宿和餐饮业	-	-
I	信息传输、软件和信息技术服务业	5,751,225.57	7.74
J	金融业	16,709,798.25	22.49
K	房地产业	2,597,404.00	3.50
L	租赁和商务服务业	1,157,112.00	1.56
M	科学研究和技术服务业	-	-
N	水利、环境和公共设施管理业	-	-
O	居民服务、修理和其他服务业	-	-
P	教育	1,251,525.00	1.68
Q	卫生和社会工作	-	-
R	文化、体育和娱乐业	-	-
S	综合	-	-
	合计	66,799,325.29	89.90

7.3 期末按公允价值占基金资产净值比例大小排序的所有股票投资明细

金额单位：人民币元

序号	股票代码	股票名称	数量（股）	公允价值（元）	占基金资产净值比例（%）
1	603444	吉比特	3,600	1,976,436.00	2.66
2	300122	智飞生物	16,100	1,612,415.00	2.17
3	600867	通化东宝	85,900	1,497,237.00	2.01
4	000858	五粮液	8,500	1,454,520.00	1.96
5	600999	招商证券	63,400	1,391,630.00	1.87
6	002241	歌尔股份	46,200	1,356,432.00	1.83
7	300529	健帆生物	19,340	1,344,130.00	1.81
8	600298	安琪酵母	27,099	1,340,858.52	1.80
9	300088	长信科技	119,700	1,340,640.00	1.80
10	000157	中联重科	207,200	1,332,296.00	1.79
11	600886	国投电力	169,200	1,329,912.00	1.79
12	601336	新华保险	29,900	1,323,972.00	1.78
13	600346	恒力石化	93,900	1,314,600.00	1.77
14	002736	国信证券	116,000	1,310,800.00	1.76
15	600167	联美控股	91,300	1,309,242.00	1.76
16	601688	华泰证券	69,276	1,302,388.80	1.75
17	603355	莱克电气	52,300	1,301,747.00	1.75
18	002146	荣盛发展	160,600	1,300,860.00	1.75
19	000963	华东医药	51,300	1,297,890.00	1.75
20	601838	成都银行	162,900	1,296,684.00	1.75
21	000002	万科A	49,600	1,296,544.00	1.74

22	600486	扬农化工	15,700	1,295,250.00	1.74
23	000568	泸州老窖	14,200	1,293,904.00	1.74
24	601318	中国平安	18,100	1,292,340.00	1.74
25	600901	江苏租赁	247,400	1,288,954.00	1.73
26	601298	青岛港	226,700	1,287,656.00	1.73
27	000778	新兴铸管	375,100	1,286,593.00	1.73
28	002558	巨人网络	73,900	1,285,860.00	1.73
29	600219	南山铝业	633,200	1,285,396.00	1.73
30	002938	鹏鼎控股	25,600	1,281,536.00	1.72
31	600016	民生银行	225,300	1,277,451.00	1.72
32	300498	温氏股份	58,580	1,277,044.00	1.72
33	002202	金风科技	127,900	1,275,163.00	1.72
34	601009	南京银行	173,800	1,273,954.00	1.71
35	601618	中国中冶	505,800	1,269,558.00	1.71
36	002925	盈趣科技	21,900	1,268,886.00	1.71
37	601997	贵阳银行	177,020	1,267,463.20	1.71
38	600875	东方电气	143,100	1,266,435.00	1.70
39	000513	丽珠集团	26,157	1,255,797.57	1.69
40	600845	宝信软件	21,200	1,252,496.00	1.69
41	002607	中公教育	45,100	1,251,525.00	1.68
42	002128	露天煤业	160,800	1,246,200.00	1.68
43	601601	中国太保	45,573	1,241,864.25	1.67
44	300033	同花顺	9,200	1,224,336.00	1.65
45	601398	工商银行	239,100	1,190,718.00	1.60
46	600415	小商品城	237,600	1,157,112.00	1.56
47	688139	海尔生物	13,249	742,738.94	1.00
48	601899	紫金矿业	156,200	687,280.00	0.92
49	600153	建发股份	81,200	657,720.00	0.89
50	601717	郑煤机	109,700	646,133.00	0.87
51	600862	中航高科	37,900	641,268.00	0.86
52	601169	北京银行	130,800	640,920.00	0.86
53	002001	新和成	21,400	622,740.00	0.84
54	603228	景旺电子	17,400	612,306.00	0.82
55	600919	江苏银行	107,700	610,659.00	0.82
56	688389	普门科技	6,931	227,336.80	0.31
57	603087	甘李药业	258	25,877.40	0.03
58	300842	帝科股份	455	18,527.60	0.02
59	300839	博汇股份	502	11,751.82	0.02
60	603233	大参林	108	8,771.76	0.01
61	300845	捷安高科	470	8,286.10	0.01
62	300843	胜蓝股份	751	7,517.51	0.01
63	300846	首都在线	1,131	3,811.47	0.01

64	002120	韵达股份	39	953.55	0.00
----	--------	------	----	--------	------

7.4 报告期内股票投资组合的重大变动

7.4.1 累计买入金额前 20 名的股票明细

金额单位：人民币元

序号	股票代码	股票名称	本期累计买入金额	占期初基金资产净值比例(%)
1	600438	通威股份	2,431,252.00	1.06
2	002841	视源股份	2,350,872.00	1.02
3	600050	中国联通	2,346,218.00	1.02
4	600557	康缘药业	2,334,285.00	1.01
5	002146	荣盛发展	2,326,752.00	1.01
6	601888	中国中免	2,302,574.25	1.00
7	600519	贵州茅台	2,291,419.35	0.99
8	000728	国元证券	2,288,560.50	0.99
9	002508	老板电器	2,273,072.49	0.99
10	000963	华东医药	2,272,173.20	0.99
11	002311	海大集团	2,264,824.00	0.98
12	600167	联美控股	2,259,168.00	0.98
13	000858	五粮液	2,257,350.00	0.98
14	002241	歌尔股份	1,834,652.36	0.80
15	600867	通化东宝	1,834,502.71	0.80
16	600845	宝信软件	1,795,692.48	0.78
17	002202	金风科技	1,787,825.00	0.78
18	300088	长信科技	1,767,120.00	0.77
19	601615	明阳智能	1,762,560.00	0.77
20	600486	扬农化工	1,761,870.00	0.76

7.4.2 累计卖出金额前 20 名的股票明细

金额单位：人民币元

序号	股票代码	股票名称	本期累计卖出金额	占期初基金资产净值比例(%)
1	603444	吉比特	5,422,358.00	2.35
2	002007	华兰生物	5,122,579.36	2.22
3	600486	扬农化工	5,024,087.00	2.18
4	603568	伟明环保	4,971,192.56	2.16
5	002236	大华股份	4,666,196.23	2.03
6	000997	新大陆	4,574,534.80	1.99
7	600886	国投电力	4,475,441.32	1.94
8	600031	三一重工	4,468,074.26	1.94
9	601688	华泰证券	4,376,082.00	1.90
10	002415	海康威视	4,368,495.51	1.90
11	002925	盈趣科技	4,318,725.46	1.87
12	000651	格力电器	4,313,215.82	1.87

13	300122	智飞生物	4,285,086.88	1.86
14	000895	双汇发展	4,198,615.06	1.82
15	600062	华润双鹤	4,187,367.60	1.82
16	002773	康弘药业	4,136,803.07	1.80
17	601877	正泰电器	4,136,520.00	1.80
18	601138	工业富联	4,136,297.00	1.80
19	600801	华新水泥	4,115,801.30	1.79
20	600887	伊利股份	4,050,939.00	1.76

7.4.3 买入股票的成本总额及卖出股票的收入总额

单位：人民币元

买入股票成本（成交）总额	86,069,130.54
卖出股票收入（成交）总额	236,003,136.70

注：7.4.1 项“买入金额”、7.4.2 项“卖出金额”及 7.4.3 项“买入股票成本”、“卖出股票收入”均按买入或卖出成交金额（成交单价乘以成交数量）填列，不考虑相关交易费用。

7.5 期末按债券品种分类的债券投资组合

金额单位：人民币元

序号	债券品种	公允价值	占基金资产净值比例（%）
1	国家债券	-	-
2	央行票据	-	-
3	金融债券	3,775,655.00	5.08
	其中：政策性金融债	3,775,655.00	5.08
4	企业债券	-	-
5	企业短期融资券	-	-
6	中期票据	-	-
7	可转债（可交换债）	74,800.00	0.10
8	同业存单	-	-
9	其他	-	-
10	合计	3,850,455.00	5.18

7.6 期末按公允价值占基金资产净值比例大小排序的前五名债券投资明细

金额单位：人民币元

序号	债券代码	债券名称	数量（张）	公允价值	占基金资产净值比例（%）
1	018007	国开 1801	37,700	3,775,655.00	5.08
2	128112	歌尔转 2	748	74,800.00	0.10

注：报告期末，本基金仅持有上述 2 支债券。

7.7 期末按公允价值占基金资产净值比例大小排序的所有资产支持证券投资明细

无。

7.8 报告期末按公允价值占基金资产净值比例大小排序的前五名贵金属投资明细无。

7.9 期末按公允价值占基金资产净值比例大小排序的前五名权证投资明细无。

7.10 报告期末本基金投资的股指期货交易情况说明

7.10.1 报告期末本基金投资的股指期货持仓和损益明细

代码	名称	持仓量(买/卖)	合约市值(元)	公允价值变动(元)	风险说明
-	-	-	-	-	-
公允价值变动总额合计(元)					-
股指期货投资本期收益(元)					166,563.11
股指期货投资本期公允价值变动(元)					-7,800.00

7.10.2 本基金投资股指期货的投资政策

本基金投资股指期货根据风险管理的原则,以套期保值为目的,选择流动性好、交易活跃的股指期货合约。

本基金投资于股指期货,对基金总体风险的影响很小,并符合既定的投资政策和投资目标。

7.11 报告期末本基金投资的国债期货交易情况说明无。

7.12 投资组合报告附注

7.12.1

报告期内本基金投资的前十名证券的发行主体未被监管部门立案调查,在本报告编制日前一年内本基金投资的前十名证券的发行主体未受到公开谴责、处罚。

7.12.2

本基金投资的前十名股票中,没有超出基金合同规定的备选股票库之外的股票。

7.12.3 期末其他各项资产构成

单位:人民币元

序号	名称	金额
1	存出保证金	50,924.91
2	应收证券清算款	2,005,849.09
3	应收股利	-
4	应收利息	121,505.41
5	应收申购款	79,498.57
6	其他应收款	-
7	待摊费用	-
8	其他	-

9	合计	2,257,777.98
---	----	--------------

7.12.4 期末持有的处于转股期的可转换债券明细

无。

7.12.5 期末前十名股票中存在流通受限情况的说明

无。

§ 8 基金份额持有人信息

8.1 期末基金份额持有人户数及持有人结构

份额单位：份

份额级别	持有人户数 (户)	户均持有的基金份额	持有人结构			
			机构投资者		个人投资者	
			持有份额	占总份额比例 (%)	持有份额	占总份额比例 (%)
嘉实长青竞争优势股票 A	2,054	28,181.98	-	-	57,885,783.86	100.00
嘉实长青竞争优势股票 C	439	7,632.66	-	-	3,350,738.36	100.00
合计	2,452	24,974.11	-	-	61,236,522.22	100.00

注：(1) 嘉实长青竞争优势股票 A：机构投资者持有份额占总份额比例、个人投资者持有份额占总份额比例，分别为机构投资者持有嘉实长青竞争优势股票 A 份额占嘉实长青竞争优势股票 A 总份额比例、个人投资者持有嘉实长青竞争优势股票 A 份额占嘉实长青竞争优势股票 A 总份额比例；

(2) 嘉实长青竞争优势股票 C：机构投资者持有份额占总份额比例、个人投资者持有份额占总份额比例，分别为机构投资者持有嘉实长青竞争优势股票 C 份额占嘉实长青竞争优势股票 C 总份额比例、个人投资者持有嘉实长青竞争优势股票 C 份额占嘉实长青竞争优势股票 C 总份额比例。

8.2 期末基金管理人的从业人员持有本基金的情况

项目	份额级别	持有份额总数 (份)	占基金总份额比例 (%)
基金管理人所有从业人员持有本基金	嘉实长青竞争优势股票 A	2.66	0.00
	嘉实长青竞争优势股票 C	-	-

	合计	2.66	0.00
--	----	------	------

8.3 期末基金管理人的从业人员持有本开放式基金份额总量区间情况

项目	份额级别	持有基金份额总量的数量区间（万份）
本公司高级管理人员、基金投资和研究部门负责人持有本开放式基金	嘉实长青竞争优势股票 A	0
	嘉实长青竞争优势股票 C	0
	合计	0
本基金基金经理持有本开放式基金	嘉实长青竞争优势股票 A	0
	嘉实长青竞争优势股票 C	0
	合计	0

§ 9 开放式基金份额变动

单位：份

项目	嘉实长青竞争优势股票 A	嘉实长青竞争优势股票 C
基金合同生效日（2019 年 5 月 6 日）基金份额总额	615,411,696.73	32,577,448.20
本报告期期初基金份额总额	200,652,220.20	8,173,454.11
本报告期基金总申购份额	6,846,677.74	2,347,176.09
减：本报告期基金总赎回份额	149,613,114.08	7,169,891.84
本报告期基金拆分变动份额（份额减少以“-”填列）	-	-
本报告期期末基金份额总额	57,885,783.86	3,350,738.36

注：报告期间基金总申购份额含转换入份额，基金总赎回份额含转换出份额。

§ 10 重大事件揭示

10.1 基金份额持有人大会决议

报告期内未召开基金份额持有人大会。

10.2 基金管理人、基金托管人的专门基金托管部门的重大人事变动

(1) 基金管理人的重大人事变动情况

2020 年 4 月 8 日本基金管理人发布《嘉实基金管理有限公司高级管理人员变更公告》，宋振茹女士因退休不再担任公司副总经理职务。

2020 年 5 月 6 日本基金管理人发布《嘉实基金管理有限公司机构首席投资官任职公告》，郭杰先生任公司机构首席投资官。

2020 年 6 月 19 日本基金管理人发布《嘉实基金管理有限公司高级管理人员变更公告》，郭松先生任公司督察长，王炜女士因工作分工不再担任公司督察长职务。

(2) 基金托管人的专门基金托管部门的重大人事变动情况

报告期内，基金托管人的专门基金托管部门无重大人事变动。

10.3 涉及基金管理人、基金财产、基金托管业务的诉讼

报告期内无涉及本基金管理人、基金财产、基金托管业务的诉讼事项。

10.4 基金投资策略的改变

报告期内本基金投资策略未发生改变。

10.5 为基金进行审计的会计师事务所情况

报告期内本基金未改聘为其审计的会计师事务所，会计师事务所为普华永道中天会计师事务所（特殊普通合伙）。

10.6 管理人、托管人及其高级管理人员受稽查或处罚等情况

报告期内，本基金管理人、托管人的托管业务部门及其相关高级管理人员无受稽查或处罚等情况。

10.7 基金租用证券公司交易单元的有关情况

10.7.1 基金租用证券公司交易单元进行股票投资及佣金支付情况

金额单位：人民币元

券商名称	交易单元数量	股票交易		应支付该券商的佣金		备注
		成交金额	占当期股票成交总额的比例	佣金	占当期佣金总量的比例	
华泰证券股份有限公司	1	97,741,565.36	30.55%	68,715.93	31.14%	-
北京高华证券有限责任公司	1	60,875,777.73	19.03%	42,612.99	19.31%	-
申万宏源证券有限公司	2	51,280,503.54	16.03%	35,897.13	16.27%	-

兴业证券股 份有限公司	2	41,494,091.08	12.97%	26,197.12	11.87%	-
招商证券股 份有限公司	1	39,033,653.43	12.20%	27,323.80	12.38%	-
中信建投证 券股份有限 公司	3	18,499,777.67	5.78%	12,949.85	5.87%	-
光大证券股 份有限公司	1	10,987,542.61	3.43%	6,938.41	3.14%	-
财信证券有 限责任公司	1	-	-	-	-	-
广发证券股 份有限公司	3	-	-	-	-	新增 2 个
国泰君安证 券股份有限 公司	1	-	-	-	-	-
国元证券股 份有限公司	1	-	-	-	-	-
海通证券股 份有限公司	1	-	-	-	-	-
中信证券股 份有限公司	1	-	-	-	-	新增

注:1. 本表“佣金”指本基金通过单一券商的交易单元进行股票、权证等交易而合计支付该等券商的佣金合计。

2. 交易单元的选择标准和程序

- (1) 经营行为规范, 在近一年内无重大违规行为;
- (2) 公司财务状况良好;
- (3) 有良好的内控制度, 在业内有良好的声誉;
- (4) 有较强的研究能力, 能及时、全面、定期提供质量较高的宏观、行业、公司和证券市场研究报告, 并能根据基金投资的特殊要求, 提供专门的研究报告;

(5) 建立了广泛的信息网络，能及时提供准确地信息资讯服务。

基金管理人根据以上标准进行考察后确定租用券商的交易单元。基金管理人与被选择的券商签订协议，并通知基金托管人。

3. 财富证券有限责任公司更名为财信证券有限责任公司。

10.7.2 基金租用证券公司交易单元进行其他证券投资的情况

金额单位：人民币元

券商名称	债券交易		债券回购交易		权证交易	
	成交金额	占当期债券成交总额的比例	成交金额	占当期债券回购成交总额的比例	成交金额	占当期权证成交总额的比例
华泰证券股份有限公司	2,998,877.30	32.15%	-	-	-	-
北京高华证券有限责任公司	6,195,514.00	66.42%	-	-	-	-
申万宏源证券有限公司	-	-	-	-	-	-
兴业证券股份有限公司	132,524.65	1.42%	-	-	-	-
招商证券股份有限公司	1,454.31	0.02%	-	-	-	-
中信建投证券股份有限公司	-	-	-	-	-	-
光大证券股份有限公司	-	-	-	-	-	-
财信证券有限责任公司	-	-	-	-	-	-
广发证券股份有限公司	-	-	-	-	-	-
国泰君安证券股份有限公司	-	-	-	-	-	-

国元证券股份有限公司						
海通证券股份有限公司						
中信证券股份有限公司						

10.8 其他重大事件

序号	公告事项	法定披露方式	法定披露日期
1	嘉实基金管理有限公司关于根据《公开募集证券投资基金信息披露管理办法》修改旗下部分基金基金合同及托管协议的公告	中国证券报、基金管理人网站及中国证监会基金电子披露网站	2020年01月22日
2	嘉实基金管理有限公司关于面向养老金客户实施特定申购费率的公告	中国证券报、基金管理人网站及中国证监会基金电子披露网站	2020年04月02日

§ 11 备查文件目录

11.1 备查文件目录

- (1) 中国证监会准予嘉实长青竞争优势股票型证券投资基金注册的批复文件。
- (2) 《嘉实长青竞争优势股票型证券投资基金基金合同》；
- (3) 《嘉实长青竞争优势股票型证券投资基金托管协议》；
- (4) 《嘉实长青竞争优势股票型证券投资基金招募说明书》；
- (5) 基金管理人业务资格批件、营业执照；
- (6) 报告期内嘉实长青竞争优势股票型证券投资基金公告的各项原稿。

11.2 存放地点

- 1) 北京市朝阳区建国门外大街 21 号北京国际俱乐部 C 座写字楼 12A 层嘉实基金管理有限公司
- 2) 北京市西城区闹市口大街 1 号院 1 号楼中国建设银行投资托管业务部

11.3 查阅方式

(1) 书面查询：查阅时间为每工作日 8:30-11:30, 13:00-17:30。投资者可免费查阅，也可按工本费购买复印件。

(2) 网站查询：基金管理人网址：<http://www.jsfund.cn>

投资者对本报告如有疑问，可咨询本基金管理人嘉实基金管理有限公司，咨询电话

400-600-8800, 或发 E-mail: service@jsfund.cn。

嘉实基金管理有限公司

2020 年 08 月 29 日