

# 汇安核心成长混合型证券投资基金 2020 年中期报告

2020 年 6 月 30 日

基金管理人：汇安基金管理有限责任公司

基金托管人：中国银行股份有限公司

送出日期：2020 年 8 月 29 日

## § 1 重要提示及目录

### 1.1 重要提示

基金管理人的董事会、董事保证本报告所载资料不存在虚假记载、误导性陈述或重大遗漏，并对其内容的真实性、准确性和完整性承担个别及连带的法律责任。本半年度报告已经三分之二以上独立董事签字同意，并由董事长签发。

基金托管人中国银行股份有限公司根据本基金合同规定，于 2020 年 8 月 28 日复核了本报告中的财务指标、净值表现、利润分配情况、财务会计报告、投资组合报告等内容，保证复核内容不存在虚假记载、误导性陈述或者重大遗漏。

基金管理人承诺以诚实信用、勤勉尽责的原则管理和运用基金资产，但不保证基金一定盈利。

基金的过往业绩并不代表其未来表现。投资有风险，投资者在作出投资决策前应仔细阅读本基金的招募说明书及其更新。

本报告中财务资料未经审计。

本报告期自 2020 年 1 月 1 日起至 6 月 30 日止。

## 1.2 目录

<b>§1 重要提示及目录</b> .....	<b>2</b>
1.1 重要提示.....	2
1.2 目录.....	3
<b>§2 基金简介</b> .....	<b>6</b>
2.1 基金基本情况.....	6
2.2 基金产品说明.....	6
2.3 基金管理人和基金托管人.....	6
2.4 信息披露方式.....	7
2.5 其他相关资料.....	7
<b>§3 主要财务指标和基金净值表现</b> .....	<b>8</b>
3.1 主要会计数据和财务指标.....	8
3.2 基金净值表现.....	8
<b>§4 管理人报告</b> .....	<b>11</b>
4.1 基金管理人及基金经理情况.....	11
4.2 管理人对报告期内本基金运作合规守信情况的说明.....	12
4.3 管理人对报告期内公平交易情况的专项说明.....	12
4.4 管理人对报告期内基金的投资策略和业绩表现的说明.....	13
4.5 管理人对宏观经济、证券市场及行业走势的简要展望.....	13
4.6 管理人对报告期内基金估值程序等事项的说明.....	14
4.7 管理人对报告期内基金利润分配情况的说明.....	14
4.8 报告期内管理人对本基金持有人数或基金资产净值预警情形的说明.....	14
<b>§5 托管人报告</b> .....	<b>15</b>
5.1 报告期内本基金托管人合规守信情况声明.....	15
5.2 托管人对报告期内本基金投资运作合规守信、净值计算、利润分配等情况的说明.....	15
5.3 托管人对本中期报告中财务信息等内容的真实、准确和完整发表意见.....	15
<b>§6 半年度财务会计报告（未经审计）</b> .....	<b>16</b>
6.1 资产负债表.....	16
6.2 利润表.....	17
6.3 所有者权益（基金净值）变动表.....	18

6.4 报表附注.....	19
<b>§7 投资组合报告.....</b>	<b>40</b>
7.1 期末基金资产组合情况.....	40
7.2 期末按行业分类的股票投资组合.....	40
7.3 期末按公允价值占基金资产净值比例大小排序的所有股票投资明细.....	41
7.4 报告期内股票投资组合的重大变动.....	42
7.5 期末按债券品种分类的债券投资组合.....	45
7.6 期末按公允价值占基金资产净值比例大小排序的前五名债券投资明细.....	46
7.7 期末按公允价值占基金资产净值比例大小排序的所有资产支持证券投资明细.....	46
7.8 报告期末按公允价值占基金资产净值比例大小排序的前五名贵金属投资明细.....	46
7.9 期末按公允价值占基金资产净值比例大小排序的前五名权证投资明细.....	46
7.10 报告期末本基金投资的股指期货交易情况说明.....	46
7.11 报告期末本基金投资的国债期货交易情况说明.....	46
7.12 投资组合报告附注.....	46
<b>§8 基金份额持有人信息.....</b>	<b>48</b>
8.1 期末基金份额持有人户数及持有人结构.....	48
8.2 期末基金管理人的从业人员持有本基金的情况.....	48
8.3 期末基金管理人的从业人员持有本开放式基金份额总量区间的情况.....	48
<b>§9 开放式基金份额变动.....</b>	<b>49</b>
<b>§10 重大事件揭示.....</b>	<b>50</b>
10.1 基金份额持有人大会决议.....	50
10.2 基金管理人、基金托管人的专门基金托管部门的重大人事变动.....	50
10.3 涉及基金管理人、基金财产、基金托管业务的诉讼.....	50
10.4 基金投资策略的改变.....	50
10.5 为基金进行审计的会计师事务所情况.....	50
10.6 管理人、托管人及其高级管理人员受稽查或处罚等情况.....	50
10.7 基金租用证券公司交易单元的有关情况.....	50
10.8 其他重大事件.....	51
<b>§11 影响投资者决策的其他重要信息.....</b>	<b>53</b>
11.1 报告期内单一投资者持有基金份额比例达到或超过 20%的情况.....	53

<b>§12 备查文件目录</b> .....	<b>54</b>
12.1 备查文件目录.....	54
12.2 存放地点.....	54
12.3 查阅方式.....	54

## § 2 基金简介

### 2.1 基金基本情况

基金名称	汇安核心成长混合型证券投资基金	
基金简称	汇安核心成长混合	
基金主代码	006270	
基金运作方式	契约型开放式	
基金合同生效日	2019 年 1 月 25 日	
基金管理人	汇安基金管理有限责任公司	
基金托管人	中国银行股份有限公司	
报告期末基金份额总额	36,400,633.41 份	
下属分级基金的基金简称:	汇安核心成长混合 A	汇安核心成长混合 C
下属分级基金的交易代码:	006270	006271
报告期末下属分级基金的份额总额	13,214,767.89 份	23,185,865.52 份

### 2.2 基金产品说明

投资目标	本基金在深入的基本面研究的基础上，精选具有核心竞争力且能保持持续成长的上市公司，通过灵活的资产配置、策略配置与严谨的风险管理，追求基金资产净值的长期稳健增长。
投资策略	本基金通过合理稳健的资产配置策略，将基金资产在权益类资产和债券类资产之间灵活配置，同时采取积极主动的股票投资和债券投资策略，紧跟当下国民经济发展过程中各行业的成长机会和资本市场发展机遇，严格控制下行风险，力争实现基金份额净值的长期平稳增长。 本基金投资策略主要包括资产配置策略、股票投资策略、债券投资策略、资产支持证券投资策略、股指期货和国债期货投资策略、权证投资策略等。
业绩比较基准	沪深 300 指数收益率×60%+上证国债指数收益率×40%
风险收益特征	本基金为混合型基金，其风险收益水平高于货币市场基金和债券型基金，低于股票型基金。

### 2.3 基金管理人和基金托管人

项目	基金管理人	基金托管人
名称	汇安基金管理有限责任公司	中国银行股份有限公司
信息披露负责人	姓名	郭冬青
	联系电话	01056711600
	电子邮箱	guodq@huianfund.cn
客户服务电话	01056711690	95566
传真	01056711640	010-66594942
注册地址	上海市虹口区欧阳路 218 弄 1 号 2 楼 215 室	北京市西城区复兴门内大街 1 号
办公地址	北京市东城区东直门南大	北京市西城区复兴门内大街 1

	街 5 号中青旅大厦 13 层； 上海市虹口区东大名路 501 号白玉兰大厦 36 层	号
邮政编码	100007	100818
法定代表人	何斌（代行职务）	刘连舸

## 2.4 信息披露方式

本基金选定的信息披露报纸名称	证券时报
登载基金中期报告正文的管理人互联网网址	www.huianfund.cn
基金中期报告备置地点	基金管理人及基金托管人住所

## 2.5 其他相关资料

项目	名称	办公地址
注册登记机构	汇安基金管理有限责任公司	北京东城区东直门南大街 5 号中青旅大厦 1301

### § 3 主要财务指标和基金净值表现

#### 3.1 主要会计数据和财务指标

金额单位：人民币元

基金级别	汇安核心成长混合 A	汇安核心成长混合 C
3.1.1 期间数据和指标	报告期(2020年1月1日 - 2020年6月30日)	报告期(2020年1月1日 - 2020年6月30日)
本期已实现收益	4,093,694.24	1,693,169.00
本期利润	5,917,727.36	1,098,398.10
加权平均基金份额本期利润	0.2533	0.0831
本期加权平均净值利润率	24.18%	7.93%
本期基金份额净值增长率	19.32%	18.83%
3.1.2 期末数据和指标	报告期末(2020年6月30日)	
期末可供分配利润	1,183,519.51	1,687,319.96
期末可供分配基金份额利润	0.0896	0.0728
期末基金资产净值	15,141,380.58	26,160,206.48
期末基金份额净值	1.1458	1.1283
3.1.3 累计期末指标	报告期末(2020年6月30日)	
基金份额累计净值增长率	14.58%	12.83%

注：1、所述基金业绩指标不包括持有人认购或交易基金的各项费用，计入费用后实际收益水平要低于所列数字；

2、本期已实现收益指基金本期利息收入、投资收益、其他收入（不含公允价值变动收益）扣除相关费用后的余额，本期利润为本期已实现收益加上本期公允价值变动收益；

3、对期末可供分配利润，采用期末资产负债表中未分配利润与未分配利润中已实现部分余额的孰低数。

#### 3.2 基金净值表现

##### 3.2.1 基金份额净值增长率及其与同期业绩比较基准收益率的比较

汇安核心成长混合 A

阶段	份额净值增长率①	份额净值增长率标准差②	业绩比较基准收益率③	业绩比较基准收益率标准差④	①-③	②-④
过去一个月	7.10%	0.66%	4.50%	0.54%	2.60%	0.12%
过去三个月	16.31%	0.81%	7.91%	0.54%	8.40%	0.27%
过去六个月	19.32%	1.60%	2.50%	0.90%	16.82%	0.70%
过去一年	16.22%	1.24%	7.88%	0.73%	8.34%	0.51%
自基金合同	14.58%	1.05%	22.16%	0.81%	-7.58%	0.24%



生效起至今						
-------	--	--	--	--	--	--

汇安核心成长混合 C

阶段	份额净值增长率①	份额净值增长率标准差②	业绩比较基准收益率③	业绩比较基准收益率标准差④	①-③	②-④
过去一个月	7.03%	0.66%	4.50%	0.54%	2.53%	0.12%
过去三个月	16.09%	0.81%	7.91%	0.54%	8.18%	0.27%
过去六个月	18.83%	1.60%	2.50%	0.90%	16.33%	0.70%
过去一年	15.30%	1.24%	7.88%	0.73%	7.42%	0.51%
自基金合同生效起至今	12.83%	1.05%	22.16%	0.81%	-9.33%	0.24%

3.2.2 自基金合同生效以来基金份额累计净值增长率变动及其与同期业绩比较基准收益率变动的比较

A级基金份额累计净值增长率与同期业绩比较基准收益率的历史走势对比图

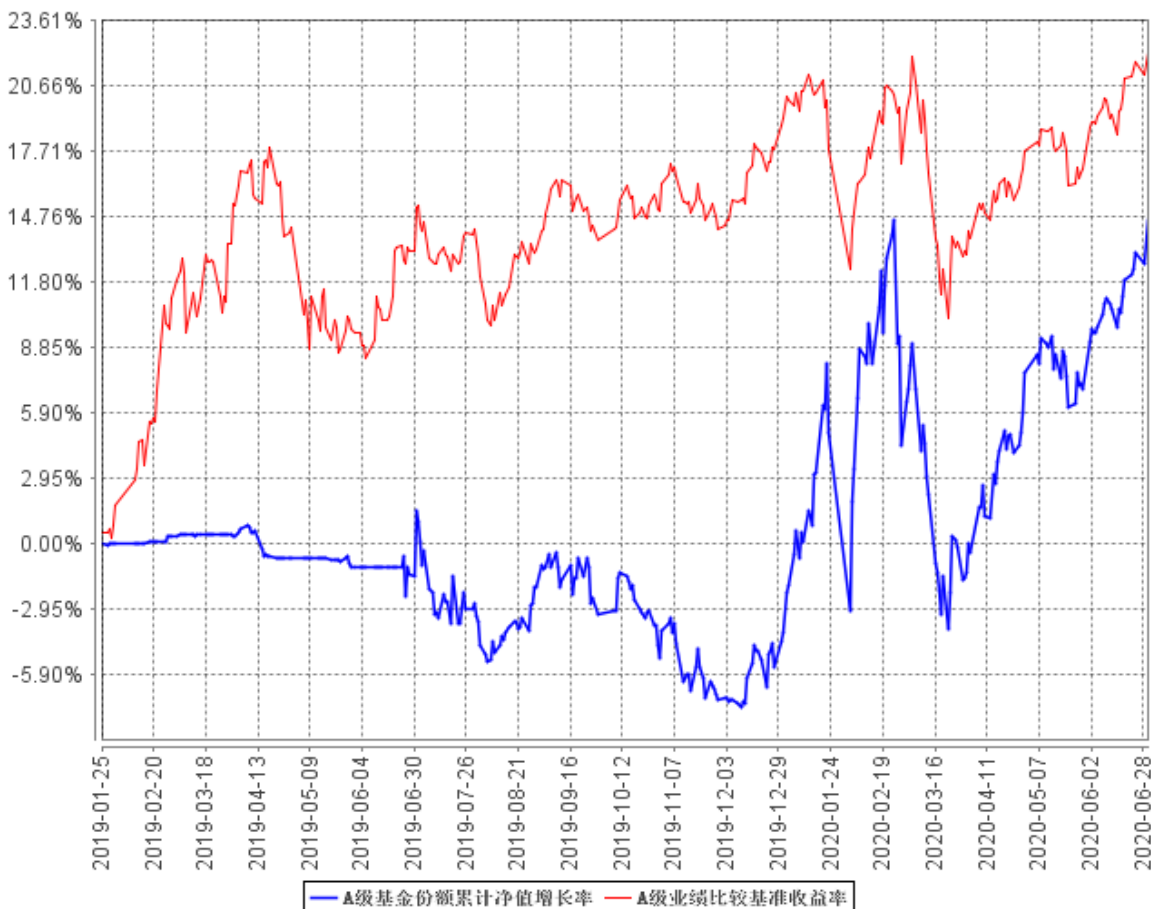

C级基金份额累计净值增长率与同期业绩比较基准收益率的历史走势对比图

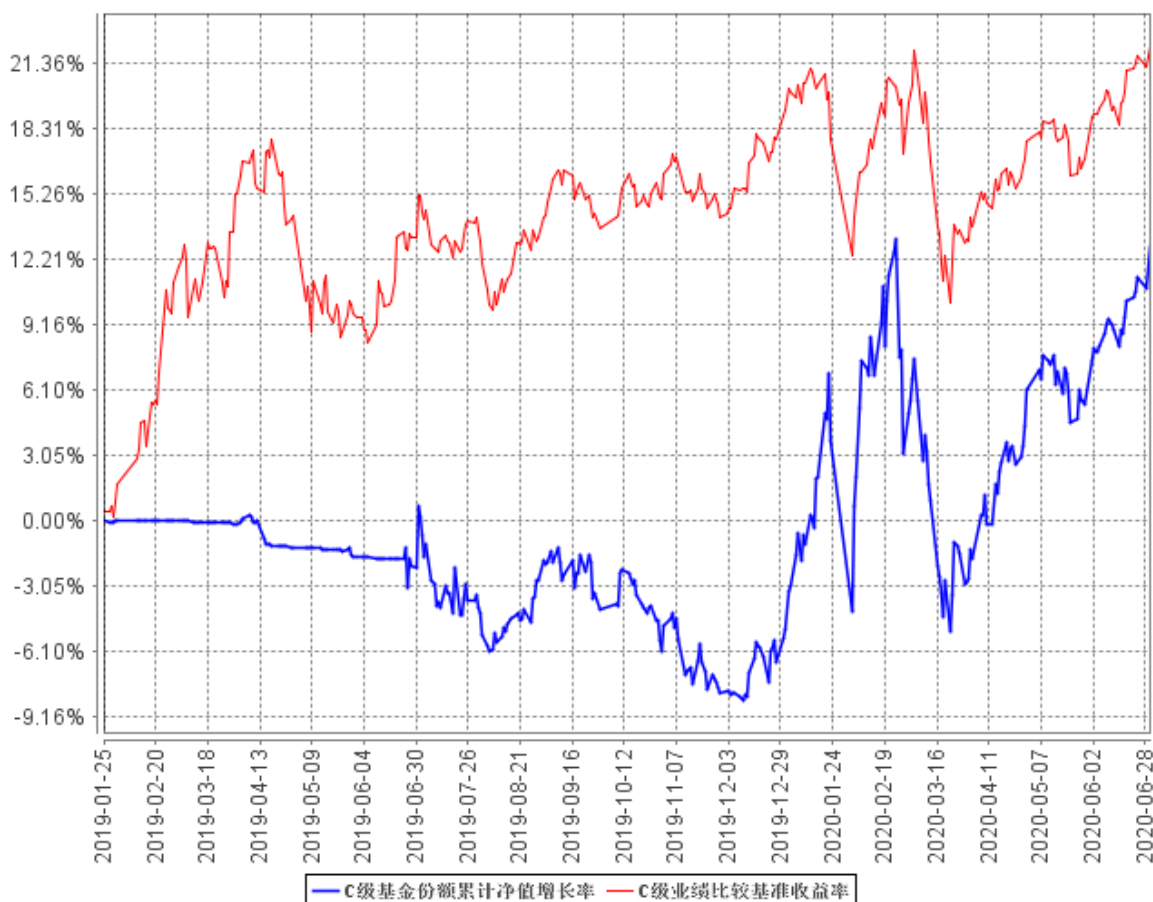

注：①本基金合同生效日为 2019 年 1 月 25 日，至本报告期末，本基金合同生效已满一年。

②根据《汇安核心成长混合型证券投资基金基金合同》的规定，本基金的投资范围为具有良好流动性的金融工具，包括国内依法发行上市的股票（包含中小板、创业板及其他经中国证监会核准上市的股票）、债券（包括国债、金融债、央行票据、地方政府债、企业债、公司债、中期票据、短期融资券、可转换债券、中小企业私募债等）、债券回购、同业存单、货币市场工具、权证、资产支持证券、股指期货、国债期货以及法律法规或中国证监会允许基金投资的其他金融工具（但须符合中国证监会相关规定）。基金的投资组合比例为：本基金股票资产投资比例为基金资产的 50%-95%，其中投资于本基金界定的核心成长主题相关证券的比例不低于非现金基金资产的 80%；每个交易日日终在扣除股指期货合约、国债期货合约需缴纳的交易保证金后，保持不低于基金资产净值的 5% 的现金或者到期日在一年以内的政府债券，其中现金不包括结算备付金、存出保证金、应收申购款等；权证、股指期货、国债期货及其他金融工具的投资比例依照法律法规或监管机构的规定执行。根据基金合同的规定，自基金合同生效之日起 6 个月内基金各项资产配置比例需符合基金合同要求。截至本报告期末，本基金已完成建仓但报告期末距建仓结束不满一年。建仓期为 2019 年 1 月 25 日至 2019 年 7 月 24 日，建仓结束时各项资产比例符合合同约定。

## § 4 管理人报告

### 4.1 基金管理人及基金经理情况

#### 4.1.1 基金管理人及其管理基金的经验

本基金管理人为汇安基金管理有限责任公司，于 2016 年 4 月 19 日获中国证监会批复，2016 年 4 月 25 日正式成立，是业内首家全自然人、由内部核心专业人士控股的公募基金管理公司，注册资本 1 亿元人民币，注册地为上海市，设北京、上海双总部。公司目前具有公开募集证券投资基金管理、基金销售、特定客户资产管理的资格。

截至 2020 年 6 月 30 日，公司旗下管理 37 只公募基金——汇安嘉汇纯债债券型证券投资基金、汇安嘉裕纯债债券型证券投资基金、汇安丰利灵活配置混合型证券投资基金、汇安丰融灵活配置混合型证券投资基金、汇安嘉源纯债债券型证券投资基金、汇安丰华灵活配置混合型证券投资基金、汇安丰泽灵活配置混合型证券投资基金、汇安沪深 300 指数增强型证券投资基金、汇安丰恒灵活配置混合型证券投资基金、汇安丰裕灵活配置混合型证券投资基金、汇安丰益灵活配置混合型证券投资基金、汇安多策略灵活配置混合型证券投资基金、汇安资产轮动灵活配置混合型证券投资基金、汇安裕华纯债定期开放债券型发起式证券投资基金、汇安成长优选灵活配置混合型证券投资基金、汇安稳裕债券型证券投资基金、汇安趋势动力股票型证券投资基金、汇安量化优选灵活配置混合型证券投资基金、汇安裕阳三年定期开放混合型证券投资基金、汇安短债债券型证券投资基金、汇安嘉鑫纯债债券型证券投资基金、富时中国 A50 交易型开放式指数证券投资基金、汇安核心成长混合型证券投资基金、汇安鼎利纯债债券型证券投资基金、汇安多因子混合型证券投资基金、汇安嘉诚一年封闭运作债券型证券投资基金、汇安行业龙头混合型证券投资基金、汇安中短债债券型证券投资基金、汇安量化先锋混合型证券投资基金、汇安宜创量化精选混合型证券投资基金、汇安中债—广西壮族自治区公司信用类债券指数证券投资基金、汇安嘉盛纯债债券型证券投资基金、汇安信利债券型证券投资基金、汇安裕和纯债债券型证券投资基金、汇安上证证券交易型开放式指数证券投资基金、汇安嘉利一年封闭运作混合型证券投资基金、汇安核心资产混合型证券投资基金。

#### 4.1.2 基金经理（或基金经理小组）及基金经理助理简介

姓名	职务	任本基金的基金经理（助理）期限		证券从业年限	说明
		任职日期	离任日期		
邹唯	首席投资官、本基金的基金经	2019 年 1 月 25 日	-	20 年	邹唯，理科硕士，20 年证券、基金行业从业经历，曾任长城证券有限公司研究部行业分析师，嘉实基

	理			<p>金管理有限公司行业分析师、基金经理、主题策略组组长，中信产业基金金融投资部董事总经理，嘉实基金管理有限公司基金经理、主题策略组组长、董事总经理。2017 年 12 月 1 日加入汇安基金管理有限责任公司，担任首席投资官，董事总经理。2018 年 4 月 26 日至 2020 年 6 月 3 日，任汇安趋势动力股票型证券投资基金基金经理；2018 年 9 月 7 日至今，任汇安裕阳三年定期开放混合型证券投资基金基金经理；2019 年 1 月 25 日至今，任汇安核心成长混合型证券投资基金基金经理；2019 年 8 月 28 日至今，任汇安行业龙头混合型证券投资基金基金经理。</p>
--	---	--	--	--

#### 4.1.3 期末兼任私募资产管理计划投资经理的基金经理同时管理的产品情况

无。

#### 4.2 管理人对报告期内本基金运作合规守信情况的说明

本报告期内，本基金管理人严格遵守《中华人民共和国证券法》、《中华人民共和国证券投资基金法》等有关法律法规及基金合同、基金招募说明书等有关基金法律文件的规定，本着诚实信用、勤勉尽责的原则管理和运用基金资产，在控制风险的基础上，为基金份额持有人谋求利益，无损害基金份额持有人利益的行为。

#### 4.3 管理人对报告期内公平交易情况的专项说明

##### 4.3.1 公平交易制度的执行情况

报告期内，基金管理人严格执行证监会《证券投资基金管理公司公平交易制度指导意见》和公司内部公平交易制度，完善相应制度及流程，通过系统和人工等方式在各环节严格控制交易公平执行，确保公平交易原则的实现。基金管理人公平对待旗下管理的所有投资组合，报告期内公平交易制度得到良好的贯彻执行，未发现存在违反公平交易原则的情况。

### 4.3.2 异常交易行为的专项说明

基金管理人严格控制不同投资组合之间的同日反向交易，禁止可能导致不公平交易和利益输送的同日反向交易。本报告期内，本基金未发现可能的异常交易情况，不存在所有投资组合参与的交易所公开竞价同日反向交易成交较少的单边成交量超过该证券当日成交量的 5% 的情况。

## 4.4 管理人对报告期内基金的投资策略和业绩表现的说明

### 4.4.1 报告期内基金投资策略和运作分析

一季度初，我们判断国内经济处于回升周期，同时以新能源汽车、电子制造、军工等为代表的新兴制造业也处于相对增速更高的优势赛道；因此期初我们提高了整体仓位并增加了上述相应行业的配置。而疫情扩散之后，全球金融市场产生了大幅波动。因此在 3 月上旬我们适度降低了股票资产的仓位，等待疫情的局势有所变化。3 月末，我们考虑市场对疫情的恐慌杀跌已经基本出清，同时结合市场当前估值水平，我们认为国内市场已经不具备大幅下跌的空间，因此我们逐步开始提升仓位水平。

二季度初，我们认为市场会面临分子、分母同时向下的压力，我们判断市场的估值中枢在 2020 年是继续上移的；主要有两方面原因，一是我们认为在抗击疫情和十三五收官的大背景下 2020 年国内政策的友好度是提升的，二是全球和国内的流动性是确定性的边际宽松的。在配置方向上，我们认为以内需为主导的必选消费、高端品牌消费、医疗消费具有长期配置价值；对冲经济下滑以及不受宏观经济波动影响的逆周期行业，比如通信、军工、建材等行业，也会在今年有较好的投资机会。因此二季度我们在上述方向进行了配置。

### 4.4.2 报告期内基金的业绩表现

截至本报告期末汇安核心成长混合 A 基金份额净值为 1.1458 元，本报告期基金份额净值增长率为 19.32%；截至本报告期末汇安核心成长混合 C 基金份额净值为 1.1283 元，本报告期基金份额净值增长率为 18.83%；同期业绩比较基准收益率为 2.50%。

## 4.5 管理人对宏观经济、证券市场及行业走势的简要展望

未来一到两个季度看，总体上我们判断市场的机会大于风险。这里面有三个背景，一是短期内全球范围内的疫情不会结束，全球范围的流动性宽松仍然无法逆转，二是从全球比较的角度来看，国内经济与企业的活力和竞争力优势将得到强化，三是从国内经济结构来看，大科技和大消费赛道内龙头企业的竞争优势也将继续扩大。所以综上判断，我们仍会延续上述逻辑寻找具备竞争优势并且可以不断扩大自己竞争优势的企业进行配置。

#### 4.6 管理人对报告期内基金估值程序等事项的说明

本基金管理人按照《企业会计准则》、中国证监会相关规定和基金合同关于估值的约定，对基金所持有的投资品种进行估值。本基金托管人根据法律法规要求履行估值及净值计算的复核责任。

本基金管理人设有估值委员会，公司运营总监担任估值委员会主席，投资部门、合规风控部和运营部指定人员担任委员。估值委员会负责组织制定和适时修订基金估值政策和程序，指导和监督整个估值流程。估值委员会成员具有多年的证券、基金从业经验，熟悉相关法律法规，具备行业研究、风险管理、法律合规或基金估值运作等方面的专业胜任能力。基金经理可参与估值原则和方法的讨论，但不参与估值原则和方法的最终决策和日常估值的执行。

本报告期内，参与估值流程各方之间不存在任何重大利益冲突。

本基金管理人已与中央国债登记结算有限责任公司及中证指数有限公司签署服务协议，由其按约定分别提供银行间同业市场及交易所交易的债券品种的估值数据。

#### 4.7 管理人对报告期内基金利润分配情况的说明

本基金本报告期内未发生利润分配情况。

#### 4.8 报告期内管理人对本基金持有人数或基金资产净值预警情形的说明

本基金已连续六十个工作日基金资产净值低于五千万元，本基金管理人已按法规要求向证监会报送解决方案。

## § 5 托管人报告

### 5.1 报告期内本基金托管人遵规守信情况声明

本报告期内，中国银行股份有限公司（以下称“本托管人”）在汇安核心成长混合型证券投资基金证券投资基金（以下称“本基金”）的托管过程中，严格遵守《证券投资基金法》及其他有关法律法规、基金合同和托管协议的有关规定，不存在损害基金份额持有人利益的行为，完全尽职尽责地履行了应尽的义务。

### 5.2 托管人对报告期内本基金投资运作遵规守信、净值计算、利润分配等情况的说明

本报告期内，本托管人根据《证券投资基金法》及其他有关法律法规、基金合同和托管协议的规定，对本基金管理人的投资运作进行了必要的监督，对基金资产净值的计算、基金份额申购赎回价格的计算以及基金费用开支等方面进行了认真地复核，未发现本基金管理人存在损害基金份额持有人利益的行为。

### 5.3 托管人对本中期报告中财务信息等内容的真实、准确和完整发表意见

本报告中的财务指标、净值表现、收益分配情况、财务会计报告（注：财务会计报告中的“金融工具风险及管理”部分未在托管人复核范围内）、投资组合报告等数据真实、准确和完整。

## § 6 半年度财务会计报告（未经审计）

## 6.1 资产负债表

会计主体：汇安核心成长混合型证券投资基金

报告截止日：2020 年 6 月 30 日

单位：人民币元

资产	附注号	本期末 2020 年 6 月 30 日	上年度末 2019 年 12 月 31 日
<b>资产：</b>			
银行存款	6.4.7.1	13,809,281.94	3,472,056.85
结算备付金		100,739.34	538,067.82
存出保证金		35,853.76	80,679.58
交易性金融资产	6.4.7.2	29,983,459.59	47,604,217.95
其中：股票投资		29,983,459.59	47,604,217.95
基金投资		-	-
债券投资		-	-
资产支持证券投资		-	-
贵金属投资		-	-
衍生金融资产	6.4.7.3	-	-
买入返售金融资产	6.4.7.4	-	-
应收证券清算款		-	-
应收利息	6.4.7.5	1,688.28	1,840.70
应收股利		-	-
应收申购款		148,916.33	3,716.69
递延所得税资产		-	-
其他资产	6.4.7.6	-	-
资产总计		44,079,939.24	51,700,579.59
<b>负债和所有者权益</b>	<b>附注号</b>	<b>本期末 2020 年 6 月 30 日</b>	<b>上年度末 2019 年 12 月 31 日</b>
<b>负债：</b>			
短期借款		-	-
交易性金融负债		-	-
衍生金融负债	6.4.7.3	-	-
卖出回购金融资产款		-	-
应付证券清算款		951,963.41	559,880.00
应付赎回款		1,497,509.86	46,708.55
应付管理人报酬		48,192.11	66,154.13
应付托管费		8,032.00	11,025.69
应付销售服务费		14,807.25	1,776.07
应付交易费用	6.4.7.7	42,795.23	271,366.35
应交税费		-	-



应付利息		-	-
应付利润		-	-
递延所得税负债		-	-
其他负债	6.4.7.8	215,052.32	200,000.53
负债合计		2,778,352.18	1,156,911.32
<b>所有者权益：</b>			
实收基金	6.4.7.9	36,400,633.41	52,662,456.42
未分配利润	6.4.7.10	4,900,953.65	-2,118,788.15
所有者权益合计		41,301,587.06	50,543,668.27
负债和所有者权益总计		44,079,939.24	51,700,579.59

注：报告截止日 2020 年 6 月 30 日，汇安核心成长混合 A 基金份额净值 1.1458 元，基金份额总额 13,214,767.89 份；汇安核心成长混合 C 基金份额净值 1.1283 元，基金份额总额 23,185,865.52 份。汇安核心成长混合份额总额合计为 36,400,633.41 份。

## 6.2 利润表

会计主体：汇安核心成长混合型证券投资基金

本报告期：2020 年 1 月 1 日至 2020 年 6 月 30 日

单位：人民币元

项目	附注号	本期 2020 年 1 月 1 日至 2020 年 6 月 30 日	上年度可比期间 2019 年 1 月 25 日(基金 合同生效日)至 2019 年 6 月 30 日
<b>一、收入</b>		7,758,167.74	-753,401.98
1.利息收入		28,401.45	967,560.72
其中：存款利息收入	6.4.7.11	28,401.45	328,781.50
债券利息收入		-	-
资产支持证券利息收入		-	-
买入返售金融资产收入		-	638,779.22
证券出借利息收入		-	-
其他利息收入		-	-
2.投资收益（损失以“-”填列）		6,371,094.50	-2,228,079.19
其中：股票投资收益	6.4.7.12	6,220,411.39	-2,241,147.19
基金投资收益		-	-
债券投资收益	6.4.7.13	-	-
资产支持证券投资	6.4.7.13.5	-	-
贵金属投资收益	6.4.7.14	-	-
衍生工具收益	6.4.7.15	-	-
股利收益	6.4.7.16	150,683.11	13,068.00
3.公允价值变动收益（损失以“-”号填列）	6.4.7.17	1,229,262.22	95,827.32
4.汇兑收益（损失以“-”号填		-	-

列)			
5.其他收入（损失以“-”号填列）	6.4.7.18	129,409.57	411,289.17
<b>减：二、费用</b>		742,042.28	1,655,164.96
1. 管理人报酬	6.4.10.2.1	288,136.04	965,667.00
2. 托管费	6.4.10.2.2	48,022.64	160,944.44
3. 销售服务费	6.4.10.2.3	54,361.28	48,932.18
4. 交易费用	6.4.7.19	275,082.23	379,377.98
5. 利息支出		-	-
其中：卖出回购金融资产支出		-	-
6. 税金及附加		-	-
7. 其他费用	6.4.7.20	76,440.09	100,243.36
<b>三、利润总额（亏损总额以“-”号填列）</b>		7,016,125.46	-2,408,566.94
减：所得税费用		-	-
<b>四、净利润（净亏损以“-”号填列）</b>		7,016,125.46	-2,408,566.94

### 6.3 所有者权益（基金净值）变动表

会计主体：汇安核心成长混合型证券投资基金

本报告期：2020 年 1 月 1 日至 2020 年 6 月 30 日

单位：人民币元

项目	本期 2020 年 1 月 1 日至 2020 年 6 月 30 日		
	实收基金	未分配利润	所有者权益合计
一、期初所有者权益（基金净值）	52,662,456.42	-2,118,788.15	50,543,668.27
二、本期经营活动产生的基金净值变动数（本期利润）	-	7,016,125.46	7,016,125.46
三、本期基金份额交易产生的基金净值变动数（净值减少以“-”号填列）	-16,261,823.01	3,616.34	-16,258,206.67
其中：1.基金申购款	53,800,360.68	4,127,139.64	57,927,500.32
2. 基金赎回款	-70,062,183.69	-4,123,523.30	-74,185,706.99
四、本期向基金份额持	-	-	-

有人分配利润产生的基金净值变动(净值减少以“-”号填列)			
五、期末所有者权益(基金净值)	36,400,633.41	4,900,953.65	41,301,587.06
项目	上年度可比期间 2019年1月25日(基金合同生效日)至2019年6月30日		
	实收基金	未分配利润	所有者权益合计
一、期初所有者权益(基金净值)	228,586,674.50	-	228,586,674.50
二、本期经营活动产生的基金净值变动数(本期利润)	-	-2,408,566.94	-2,408,566.94
三、本期基金份额交易产生的基金净值变动数(净值减少以“-”号填列)	-78,094,475.21	254,537.70	-77,839,937.51
其中：1.基金申购款	81,370,119.24	414,252.28	81,784,371.52
2.基金赎回款	-159,464,594.45	-159,714.58	-159,624,309.03
四、本期向基金份额持有人分配利润产生的基金净值变动(净值减少以“-”号填列)	-	-	-
五、期末所有者权益(基金净值)	150,492,199.29	-2,154,029.24	148,338,170.05

报表附注为财务报表的组成部分。

本报告 6.1 至 6.4 财务报表由下列负责人签署：

\_\_\_\_\_ 何斌 \_\_\_\_\_

基金管理人负责人

\_\_\_\_\_ 王嘉浩 \_\_\_\_\_

主管会计工作负责人

\_\_\_\_\_ 江士 \_\_\_\_\_

会计机构负责人

## 6.4 报表附注

### 6.4.1 基金基本情况

汇安核心成长混合型证券投资基金(以下简称“本基金”)经中国证券监督管理委员会(以下简称“中国证监会”)证监许可[2018]1185号《关于准予汇安核心成长混合型证券投资基金注册的批复》核准,由汇安基金管理有限责任公司依照《中华人民共和国证券投资基金法》和《汇安核心成长混合型证券投资基金基金合同》负责公开募集。本基金为契约型开放式证券投资基金,

存续期限不定，首次设立募集不包括认购资金利息共募集人民币 228,468,129.93 元，业经普华永道中天会计师事务所(特殊普通合伙)普华永道中天验字(2019)第 0068 号验资报告予以验证。经向中国证监会备案，《汇安核心成长混合型证券投资基金基金合同》于 2019 年 1 月 24 日正式生效，基金合同生效日的基金份额总额为 228,586,674.50 份基金份额，其中认购资金利息折合 118,544.57 份基金份额。本基金的基金管理人为汇安基金管理有限责任公司，基金托管人为中国银行股份有限公司（以下简称“中国银行”）。

根据《汇安核心成长混合型证券投资基金招募说明书》，本基金根据认购费、申购费、赎回费和销售服务费收取方式的不同，将基金份额分为不同的类别。在投资人认购/申购基金时收取认购/申购费用，在赎回时根据持有期限收取赎回费用，并不再从本类别基金资产中计提销售服务费的基金份额，称为 A 类基金份额。在投资人认购/申购时不收取认购/申购费，而是从本类别基金资产中计提销售服务费，并在赎回时根据持有期限收取赎回费用的基金份额，称为 C 类基金份额。由于基金费用的不同，本基金 A 类基金份额和 C 类基金份额将分别计算并公布基金份额净值和基金份额累计净值。投资人可自行选择认购/申购的基金份额类别。本基金不同基金份额类别之间不得互相转换。

根据《中华人民共和国证券投资基金法》和《汇安核心成长混合型证券投资基金基金合同》的有关规定，本基金的投资范围为具有良好流动性的金融工具，包括国内依法发行上市的股票（包含中小板、创业板及其他经中国证监会核准上市的股票）、债券（包括国债、金融债、央行票据、地方政府债、企业债、公司债、中期票据、短期融资券、可转换债券、中小企业私募债等）、债券回购、同业存单、货币市场工具、权证、资产支持证券、股指期货、国债期货以及法律法规或中国证监会允许基金投资的其他金融工具（但须符合中国证监会相关规定）。本基金股票资产投资比例为基金资产的 50%-95%，其中投资于本基金界定的核心成长主题相关证券的比例不低于非现金基金资产的 80%；每个交易日日终在扣除股指期货合约、国债期货合约需缴纳的交易保证金后，保持不低于基金资产净值的 5%的现金或者到期日在一年以内的政府债券，其中现金不包括结算备付金、存出保证金、应收申购款等；权证、股指期货、国债期货及其他金融工具的投资比例依照法律法规或监管机构的规定执行。本基金的业绩比较基准：沪深 300 指数收益率×60%+上证国债指数收益率×40%。

本财务报表由本基金的基金管理人汇安基金管理有限责任公司于 2019 年 8 月 29 日批准报出。

## 6.4.2 会计报表的编制基础

本基金的财务报表按照财政部于 2006 年 2 月 15 日及以后期间颁布的《企业会计准则—基本准则》、各项具体会计准则及相关规定(以下合称“企业会计准则”)、中国证监会颁布的《证券投资基金信息披露 XBRL 模板第 3 号<年度报告和半年度报告>》、中国证券投资基金业协会(以下简称“中国基金业协会”)颁布的《证券投资基金会计核算业务指引》、《汇安成长优选灵活配置混合型证券投资基金基金合同》和在财务报表附注 6.4.4 所列示的中国证监会、中国基金业协会发布的有关规定及允许的基金行业实务操作编制。

本财务报表以持续经营为基础编制。

## 6.4.3 遵循企业会计准则及其他有关规定的声明

本财务报表符合企业会计准则的要求,真实、完整地反映了本基金 2020 年 6 月 30 日的财务状况以及 2020 年 1 月 1 日至 2020 年 6 月 30 日止期间的经营成果和基金净值变动情况等有关信息。

## 6.4.4 重要会计政策和会计估计

本基金本报告期所采用的会计政策、会计估计与最近一期年度报告相一致。

## 6.4.5 会计政策和会计估计变更以及差错更正的说明

### 6.4.5.1 会计政策变更的说明

无。

### 6.4.5.2 会计估计变更的说明

无。

### 6.4.5.3 差错更正的说明

无。

## 6.4.6 税项

根据财政部、国家税务总局财税[2002]128 号《关于开放式证券投资基金有关税收问题的通知》、财税[2008]1 号《关于企业所得税若干优惠政策的通知》、财税[2012]85 号《关于实施上市公司股息红利差别化个人所得税政策有关问题的通知》、财税[2015]101 号《关于上市公司股息红利差别化个人所得税政策有关问题的通知》、财税[2016]36 号《关于全面推开营业税改征增值税试点的通知》、财税[2016]46 号《关于进一步明确全面推开营改增试点金融业有关政策的通知》、财税[2016]70 号《关于金融机构同业往来等增值税政策的补充通知》、财税[2016]140 号《关于明确金融 房地产开发 教育辅助服务等增值税政策的通知》、财税[2017]2 号《关于资管产品增值税政策有关问题的补充通知》、财税[2017]56 号《关于资管产品增值税有关问题的通知》、财税

[2017]90 号《关于租入固定资产进项税额抵扣等增值税政策的通知》及其他相关财税法规和实务操作，主要税项列示如下：

(1) 资管产品运营过程中发生的增值税应税行为，以资管产品管理人为增值税纳税人。资管产品管理人运营资管产品过程中发生的增值税应税行为，暂适用简易计税方法，按照 3% 的征收率缴纳增值税。

对证券投资基金管理人运用基金买卖股票、债券的转让收入免征增值税，对国债、地方政府债以及金融同业往来利息收入亦免征增值税。资管产品管理人运营资管产品提供的贷款服务，以产生的利息及利息性质的收入为销售额。

(2) 对基金从证券市场中取得的收入，包括买卖股票、债券的差价收入，股票的股息、红利收入，债券的利息收入及其他收入，暂不征收企业所得税。

(3) 对基金取得的企业债券利息收入，应由发行债券的企业在向基金支付利息时代扣代缴 20% 的个人所得税。对基金从上市公司取得的股息红利所得，持股期限在 1 个月以内(含 1 个月)的，其股息红利所得全额计入应纳税所得额；持股期限在 1 个月以上至 1 年(含 1 年)的，暂减按 50% 计入应纳税所得额；持股期限超过 1 年的，暂免征收个人所得税。对基金持有的上市公司限售股，解禁后取得的股息、红利收入，按照上述规定计算纳税，持股时间自解禁日起计算；解禁前取得的股息、红利收入继续暂减按 50% 计入应纳税所得额。上述所得统一适用 20% 的税率计征个人所得税。

(4) 基金卖出股票按 0.1% 的税率缴纳股票交易印花税，买入股票不征收股票交易印花税。

(5) 本基金的城市维护建设税、教育费附加和地方教育附加等税费按照实际缴纳增值税额的适用比例计算缴纳。

## 6.4.7 重要财务报表项目的说明

### 6.4.7.1 银行存款

单位：人民币元

项目	本期末 2020 年 6 月 30 日
活期存款	13,809,281.94
定期存款	-
其中：存款期限 1 个月以内	-
存款期限 1-3 个月	-
存款期限 3 个月以上	-
其他存款	-
合计：	13,809,281.94

### 6.4.7.2 交易性金融资产

单位：人民币元

项目	本期末 2020年6月30日		
	成本	公允价值	公允价值变动
股票	27,156,551.35	29,983,459.59	2,826,908.24
贵金属投资-金交所黄金合约	-	-	-
债券	交易所市场	-	-
	银行间市场	-	-
	合计	-	-
资产支持证券	-	-	-
基金	-	-	-
其他	-	-	-
合计	27,156,551.35	29,983,459.59	2,826,908.24

### 6.4.7.3 衍生金融资产/负债

无。

### 6.4.7.4 买入返售金融资产

#### 6.4.7.4.1 各项买入返售金融资产期末余额

无。

#### 6.4.7.4.2 期末买断式逆回购交易中取得的债券

无。

### 6.4.7.5 应收利息

单位：人民币元

项目	本期末 2020年6月30日
应收活期存款利息	1,626.78
应收定期存款利息	-
应收其他存款利息	-
应收结算备付金利息	45.30
应收债券利息	-
应收资产支持证券利息	-
应收买入返售证券利息	-

应收申购款利息	-
应收黄金合约拆借孳息	-
应收出借证券利息	-
其他	16.20
合计	1,688.28

#### 6.4.7.6 其他资产

无。

#### 6.4.7.7 应付交易费用

单位：人民币元

项目	本期末 2020年6月30日
交易所市场应付交易费用	42,795.23
银行间市场应付交易费用	-
合计	42,795.23

#### 6.4.7.8 其他负债

单位：人民币元

项目	本期末 2020年6月30日
应付券商交易单元保证金	-
应付赎回费	407.74
应付证券出借违约金	-
预提费用	214,644.58
合计	215,052.32

#### 6.4.7.9 实收基金

金额单位：人民币元

汇安核心成长混合 A		
项目	本期 2020年1月1日至2020年6月30日	
	基金份额（份）	账面金额
上年度末	49,849,783.36	49,849,783.36
本期申购	8,031,255.07	8,031,255.07
本期赎回(以“-”号填列)	-44,666,270.54	-44,666,270.54
- 基金拆分/份额折算前	-	-



基金拆分/份额折算变动份额	-	-
本期申购	-	-
本期赎回(以“-”号填列)	-	-
本期末	13,214,767.89	13,214,767.89

金额单位：人民币元

汇安核心成长混合 C		
项目	本期 2020 年 1 月 1 日至 2020 年 6 月 30 日	
	基金份额（份）	账面金额
上年度末	2,812,673.06	2,812,673.06
本期申购	45,769,105.61	45,769,105.61
本期赎回(以“-”号填列)	-25,395,913.15	-25,395,913.15
- 基金拆分/份额折算前	-	-
基金拆分/份额折算变动份额	-	-
本期申购	-	-
本期赎回(以“-”号填列)	-	-
本期末	23,185,865.52	23,185,865.52

#### 6.4.7.10 未分配利润

单位：人民币元

汇安核心成长混合 A			
项目	已实现部分	未实现部分	未分配利润合计
上年度末	-3,626,345.55	1,649,668.75	-1,976,676.80
本期利润	4,093,694.24	1,824,033.12	5,917,727.36
本期基金份额交易产生的变动数	716,170.82	-2,730,608.69	-2,014,437.87
其中：基金申购款	107,034.51	581,920.46	688,954.97
基金赎回款	609,136.31	-3,312,529.15	-2,703,392.84
本期已分配利润	-	-	-
本期末	1,183,519.51	743,093.18	1,926,612.69

单位：人民币元

汇安核心成长混合 C			
项目	已实现部分	未实现部分	未分配利润合计
上年度末	-234,258.26	92,146.91	-142,111.35
本期利润	1,693,169.00	-594,770.90	1,098,398.10
本期基金份额交易产生的变动数	228,409.22	1,789,644.99	2,018,054.21

其中：基金申购款	962,593.75	2,475,590.92	3,438,184.67
基金赎回款	-734,184.53	-685,945.93	-1,420,130.46
本期已分配利润	-	-	-
本期末	1,687,319.96	1,287,021.00	2,974,340.96

#### 6.4.7.11 存款利息收入

单位：人民币元

项目	本期 2020年1月1日至2020年6月30日
活期存款利息收入	26,062.00
定期存款利息收入	-
其他存款利息收入	-
结算备付金利息收入	1,851.67
其他	487.78
合计	28,401.45

#### 6.4.7.12 股票投资收益

##### 6.4.7.12.1 股票投资收益项目构成

单位：人民币元

项目	本期 2020年1月1日至2020年6月30日
股票投资收益——买卖股票差价收入	6,220,411.39
股票投资收益——赎回差价收入	-
股票投资收益——申购差价收入	-
股票投资收益——证券出借差价收入	-
合计	6,220,411.39

##### 6.4.7.12.2 股票投资收益——买卖股票差价收入

单位：人民币元

项目	本期 2020年1月1日至2020年6月30日
卖出股票成交总额	114,718,012.41
减：卖出股票成本总额	108,497,601.02
买卖股票差价收入	6,220,411.39

### 6.4.7.12.3 股票投资收益——证券出借差价收入

无。

### 6.4.7.13 债券投资收益

#### 6.4.7.13.1 债券投资收益项目构成

无。

#### 6.4.7.13.2 债券投资收益——买卖债券差价收入

无。

#### 6.4.7.13.3 债券投资收益——赎回差价收入

无。

#### 6.4.7.13.4 债券投资收益——申购差价收入

无。

#### 6.4.7.13.5 资产支持证券投资收益

无。

### 6.4.7.14 贵金属投资收益

#### 6.4.7.14.1 贵金属投资收益项目构成

无。

#### 6.4.7.14.2 贵金属投资收益——买卖贵金属差价收入

无。

#### 6.4.7.14.3 贵金属投资收益——赎回差价收入

无。

#### 6.4.7.14.4 贵金属投资收益——申购差价收入

无。

### 6.4.7.15 衍生工具收益

#### 6.4.7.15.1 衍生工具收益——买卖权证差价收入

无。

**6.4.7.15.2 衍生工具收益——其他投资收益**

注：无。

**6.4.7.16 股利收益**

单位：人民币元

项目	本期 2020年1月1日至2020年6月30日
股票投资产生的股利收益	150,683.11
其中：证券出借权益补偿收入	-
基金投资产生的股利收益	-
合计	150,683.11

**6.4.7.17 公允价值变动收益**

单位：人民币元

项目名称	本期 2020年1月1日至2020年6月30日
1. 交易性金融资产	1,229,262.22
——股票投资	1,229,262.22
——债券投资	-
——资产支持证券投资	-
——贵金属投资	-
——其他	-
2. 衍生工具	-
——权证投资	-
3. 其他	-
减：应税金融商品公允价值变动产生的预估 增值税	-
合计	1,229,262.22

**6.4.7.18 其他收入**

单位：人民币元

项目	本期 2020年1月1日至2020年6月30日
基金赎回费收入	129,398.38
基金转换收入 A 类 006270	11.19
合计	129,409.57

**6.4.7.19 交易费用**

单位：人民币元

项目	本期 2020 年 1 月 1 日至 2020 年 6 月 30 日
交易所市场交易费用	275,082.23
银行间市场交易费用	-
交易基金产生的费用	-
其中：申购费	-
赎回费	-
合计	275,082.23

**6.4.7.20 其他费用**

单位：人民币元

项目	本期 2020 年 1 月 1 日至 2020 年 6 月 30 日
审计费用	24,863.02
信息披露费	39,781.56
证券出借违约金	-
银行划款手续费	2,795.51
账户维护费	9,000.00
合计	76,440.09

**6.4.8 或有事项、资产负债表日后事项的说明****6.4.8.1 或有事项**

无。

**6.4.8.2 资产负债表日后事项**

无。

**6.4.9 关联方关系****6.4.9.1 本报告期存在控制关系或其他重大利害关系的关联方发生变化的情况**

无。

**6.4.9.2 本报告期与基金发生关联交易的各关联方**

关联方名称	与本基金的关系
-------	---------

汇安基金管理有限责任公司（“汇安基金”）	基金管理人、登记机构、基金销售机构
中国银行股份有限公司（“中国银行”）	基金托管人、基金销售机构
何斌	基金管理人股东
秦军	基金管理人股东
郭小峰	基金管理人股东
戴新华	基金管理人股东
刘强	基金管理人股东
郭兆强	基金管理人股东
尹喜杰	基金管理人股东
王福德	基金管理人股东

注：述关联交易均在正常业务范围内按一般商业条款订立。

#### 6.4.10 本报告期及上年度可比期间的关联方交易

下述关联交易均在正常业务范围内按一般商业条款订立。

##### 6.4.10.1 通过关联方交易单元进行的交易

###### 6.4.10.1.1 股票交易

无。

###### 6.4.10.1.2 债券交易

无。

###### 6.4.10.1.3 债券回购交易

无。

###### 6.4.10.1.4 权证交易

无。

###### 6.4.10.1.5 应支付关联方的佣金

无。

##### 6.4.10.2 关联方报酬

###### 6.4.10.2.1 基金管理费

单位：人民币元

项目	本期 2020年1月1日至2020年6 月30日	上年度可比期间 2019年1月25日(基金合同生效日) 至2019年6月30日
当期发生的基金应支付	288,136.04	965,667.00

的管理费		
其中：支付销售机构的客户维护费	164,483.65	524,164.74

#### 6.4.10.2.2 基金托管费

单位：人民币元

项目	本期	上年度可比期间
	2020年1月1日至2020年6月30日	2019年1月25日(基金合同生效日)至2019年6月30日
当期发生的基金应支付的托管费	48,022.64	160,944.44

#### 6.4.10.2.3 销售服务费

单位：人民币元

获得销售服务费的各关联方名称	本期		
	2020年1月1日至2020年6月30日		
	当期发生的基金应支付的销售服务费		
	汇安核心成长混合A	汇安核心成长混合C	合计
汇安基金	-	3,842.94	3,842.94
中国银行	-	445.47	445.47
合计	-	4,288.41	4,288.41
获得销售服务费的各关联方名称	上年度可比期间		
	2019年1月25日(基金合同生效日)至2019年6月30日		
	当期发生的基金应支付的销售服务费		
	汇安核心成长混合A	汇安核心成长混合C	合计
汇安基金	-	-	-
中国银行	-	17,020.25	17,020.25
合计	-	17,020.25	17,020.25

注：支付基金销售机构的销售服务费按前一日C类基金份额的基金资产净值0.80%的年费率计提，逐日累计至每月月底，按月支付给汇安基金，再由汇安基金计算并支付给各基金销售机构。其计算公式为：

日销售服务费 = 前一日C类基金份额的基金资产净值 × 0.80% / 当年天数。

#### 6.4.10.3 与关联方进行银行间同业市场的债券(含回购)交易

无。

**6.4.10.4 报告期内转融通证券出借业务发生重大关联交易事项的说明**

**6.4.10.4.1 与关联方通过约定申报方式进行的适用固定期限费率的证券出借业务的情况**

无。

**6.4.10.4.2 与关联方通过约定申报方式进行的适用市场化期限费率的证券出借业务的情况**

无。

**6.4.10.5 各关联方投资本基金的情况**

**6.4.10.5.1 报告期内基金管理人运用固有资金投资本基金的情况**

无。

**6.4.10.5.2 报告期末除基金管理人之外的其他关联方投资本基金的情况**

无。

**6.4.10.6 由关联方保管的银行存款余额及当期产生的利息收入**

单位：人民币元

关联方名称	本期 2020年1月1日至2020年6月30日		上年度可比期间 2019年1月25日(基金合同生效日)至 2019年6月30日	
	期末余额	当期利息收入	期末余额	当期利息收入
中国银行	13,809,281.94	26,062.00	47,503,650.30	319,790.52

**6.4.10.7 本基金在承销期内参与关联方承销证券的情况**

无。

**6.4.10.8 其他关联交易事项的说明**

无。

**6.4.11 利润分配情况**

无。

**6.4.12 期末（2020年6月30日）本基金持有的流通受限证券**

**6.4.12.1 因认购新发/增发证券而于期末持有的流通受限证券**

金额单位：人民币元

6.4.12.1.1 受限证券类别：股票
----------------------



证券代码	证券名称	成功认购日	可流通日	流通受限类型	认购价格	期末估值单价	数量 (单位:股)	期末成本总额	期末估值总额	备注
300843	胜蓝股份	2020年6月23日	2020年7月2日	新股流通受限	10.01	10.01	563	5,635.63	5,635.63	-
300845	捷安高科	2020年6月24日	2020年7月3日	新股流通受限	17.63	17.63	266	4,689.58	4,689.58	-
300846	首都在线	2020年6月22日	2020年7月1日	新股流通受限	3.37	3.37	1,131	3,811.47	3,811.47	-
601816	京沪高铁	2020年1月8日	2020年7月16日	新股流通受限	4.88	6.17	537,775	2,624,342.00	3,318,071.75	-

#### 6.4.12.2 期末持有的暂时停牌等流通受限股票

无。

#### 6.4.12.3 期末债券正回购交易中作为抵押的债券

##### 6.4.12.3.1 银行间市场债券正回购

无。

##### 6.4.12.3.2 交易所市场债券正回购

无。

#### 6.4.12.4 期末参与转融通证券出借业务的证券

无。

#### 6.4.13 金融工具风险及管理

##### 6.4.13.1 风险管理政策和组织架构

本基金为混合型基金，属于证券投资基金中预期风险与预期收益中等的投资品种，其风险收益水平高于货币市场基金和债券型基金，低于股票型基金。

本基金在日常经营活动中涉及的风险主要包括信用风险、流动性风险及市场风险。本基金管

理人制定了政策和程序来识别及分析这些风险，并设定适当的风险限额及内部控制流程，通过管理及信息系统持续监控上述各类风险。

公司建立董事会领导下的风险管理体系，包括董事会的下设的风险控制委员会、总经理下设的风险管理委员会、督察长、合规风控部以及各个业务部门组成。

公司致力于实行全面、系统的风险管理，通过制定系统化的风险管理程序，对风险管理的整个流程进行评估和改进。公司奉行分工明确、相互协作、彼此牵制的风险管理组织结构，构建由四大防线共同筑成的风险管理体系：第一道防线由各个业务部门构成，各业务部门总监作为风险责任人；第二道监控防线由合规风控部构成，对公司运营过程中产生的或潜在的各项风险进行有效管理，并就内部控制及风险管理制度的执行情况独立地履行检查、评价、报告、建议职能；第三道防线是由总经理及其下设的风险管理委员会构成，总经理负责公司日常经营管理中的风险管理工作。总经理下设风险管理委员会，负责对公司经营及基金运作中的风险进行研究、评估和防控；第四道监控防线由董事会及其下设公司风险控制委员会构成。董事会负责公司整体风险的预防和控制，审核、监督公司风险管理制度的有效执行。董事会下设公司风险控制委员会，协助董事会确立公司风险取向，风险总量、风险限额，制定和调整公司风险管理战略、原则、政策和指导方针，并确保其得到有效执行。

本基金的基金管理人对于金融工具的风险管理方法主要是通过定性分析和定量分析的方法去估测各种风险产生的可能损失，及时可靠地对各种风险进行监督、检查和评估，并通过相应决策，将风险控制在可承受的范围内。

#### 6.4.13.2 信用风险

信用风险是指基金在交易过程中因交易对手未履行合约责任，或者基金所投资证券之发行人出现违约、拒绝支付到期本息等情况，导致基金资产损失和收益变化的风险。

本基金的基金管理人在交易前对交易对手的资信状况进行了充分的评估。本基金的银行存款存放在本基金的托管人中国银行，因而与银行存款相关的信用风险不重大。本基金在交易所进行的交易均以中国证券登记结算有限责任公司为交易对手完成证券交收和款项清算，违约风险可能性很小；在银行间同业市场进行交易前均对交易对手进行信用评估并对证券交割方式进行限制以控制相应的信用风险。

本基金的基金管理人建立了信用风险管理流程，通过对投资品种信用等级评估来控制证券发行人的信用风险，且通过分散化投资以分散信用风险。

于 2020 年 6 月 30 日，本基金无债券投资或资产支持证券投资 (2019 年 12 月 31 日：同)。

### 6.4.13.3 流动性风险

流动性风险是指基金在履行与金融负债有关的义务时遇到资金短缺的风险。本基金的流动性风险一方面来自于基金份额持有人可随时要求赎回其持有的基金份额，另一方面来自于投资品种所处的交易市场不活跃而带来的变现困难或因投资集中而无法在市场出现剧烈波动的情况下以合理的价格变现。

针对兑付赎回资金的流动性风险，本基金的基金管理人每日对本基金的申购赎回情况进行严密监控并预测流动性需求，保持基金投资组合中的可用现金头寸与之相匹配。本基金的基金管理人在基金合同中设计了巨额赎回条款，约定在非常情况下赎回申请的处理方式，控制因开放申购赎回模式带来的流动性风险，有效保障基金持有人利益。

于 2020 年 6 月 30 日，本基金所承担的全部金融负债的合约约定到期日均为一个月以内且不计息，可赎回基金份额净值(所有者权益)无固定到期日且不计息，因此账面余额即为未折现的合约到期现金流量。

#### 6.4.13.3.1 金融资产和金融负债的到期期限分析

无。

#### 6.4.13.3.2 报告期内本基金组合资产的流动性风险分析

本基金的基金管理人在基金运作过程中严格按照《公开募集证券投资基金运作管理办法》及《公开募集开放式证券投资基金流动性风险管理规定》等法规的要求对本基金组合资产的流动性风险进行管理，通过独立的风险管理部门对本基金的组合持仓集中度指标、流通受限制的投资品种比例以及组合在短期内变现能力的综合指标等流动性指标进行持续的监测和分析。

本基金投资于一家公司发行的证券市值不超过基金资产净值的 10%，且本基金与由本基金的基金管理人管理的其他基金共同持有一家发行的证券不得超过该证券的 10%。本基金与由本基金的基金管理人管理的其他开放式基金共同持有一家上市公司发行的可流通股票不得超过该上市公司可流通股票的 15%，本基金与由本基金的基金管理人管理的全部投资组合持有一家上市公司发行的可流通股票，不得超过该上市公司可流通股票的 30%(完全按照有关指数构成比例进行证券投资的开放式基金及中国证监会认定的特殊投资组合不受上述比例限制)。

本基金所持部分证券在证券交易所上市，其余亦可在银行间同业市场交易，部分基金资产流通暂时受限制不能自由转让的情况参见附注 6.4.12。此外，本基金可通过卖出回购金融资产方式借入短期资金应对流动性需求，其上限一般不超过基金持有的债券投资的公允价值。本基金主动投资于流动性受限资产的市值合计不得超过基金资产净值的 15%。于 2020 年 6 月 30 日，本基金

持有的流动性受限资产的估值占基金资产净值的比例为 8.07%。

本基金的基金管理人每日对基金组合资产中 7 个工作日可变现资产的可变现价值进行审慎评估与测算，确保每日确认的净赎回申请不得超过 7 个工作日可变现资产的可变现价值。于 2020 年 6 月 30 日，本基金组合资产中 7 个工作日可变现资产的账面价值为 38,011,059.83 元，超过经确认的当日净赎回金额。

同时，本基金的基金管理人通过合理分散逆回购交易的到期日与交易对手的集中度；按照穿透原则对交易对手的财务状况、偿付能力及杠杆水平等进行必要的尽职调查与严格的准入管理，以及对不同的交易对手实施交易额度管理并进行动态调整等措施严格管理本基金从事逆回购交易的流动性风险和交易对手风险。此外，本基金的基金管理人建立了逆回购交易质押品管理制度：根据质押品的资质确定质押率水平；持续监测质押品的风险状况与价值变动以确保质押品按公允价值计算足额；并在与私募类证券资管产品及中国证监会认定的其他主体为交易对手开展逆回购交易时，可接受质押品的资质要求与基金合同约定的投资范围保持一致。

#### 6.4.13.4 市场风险

市场风险是指基金所持金融工具的公允价值或未来现金流量因所处市场各类价格因素的变动而发生波动的风险，包括利率风险、外汇风险和其他价格风险。

##### 6.4.13.4.1 利率风险

利率风险是指金融工具的公允价值或现金流量受市场利率变动而发生波动的风险。利率敏感性金融工具均面临由于市场利率上升而导致公允价值下降的风险，其中浮动利率类金融工具还面临每个付息期间结束根据市场利率重新定价时对于未来现金流影响的风险。

本基金的基金管理人定期对本基金面临的利率敏感性缺口进行监控，并通过调整投资组合的久期等方法对上述利率风险进行管理。

本基金持有及承担的大部分金融资产和金融负债不计息，因此本基金的收入及经营活动的现金流量在很大程度上独立于市场利率变化。本基金持有的利率敏感性资产主要为银行存款、结算备付金和存出保证金等。

##### 6.4.13.4.1.1 利率风险敞口

单位：人民币元

本期末 2020 年 6 月 30 日	1 年以内	1-5 年	5 年以上	不计息	合计
资产					

银行存款	13,809,281.94	-	-	-	13,809,281.94
结算备付金	100,739.34	-	-	-	100,739.34
存出保证金	35,853.76	-	-	-	35,853.76
交易性金融资产	-	-	-	-29,983,459.59	29,983,459.59
应收利息	-	-	-	1,688.28	1,688.28
应收申购款	-	-	-	148,916.33	148,916.33
其他资产	-	-	-	-	-
资产总计	13,945,875.04	-	-	-30,134,064.20	44,079,939.24
负债	-	-	-	-	-
应付证券清算款	-	-	-	951,963.41	951,963.41
应付赎回款	-	-	-	1,497,509.86	1,497,509.86
应付管理人报酬	-	-	-	48,192.11	48,192.11
应付托管费	-	-	-	8,032.00	8,032.00
应付销售服务费	-	-	-	14,807.25	14,807.25
应付交易费用	-	-	-	42,795.23	42,795.23
其他负债	-	-	-	215,052.32	215,052.32
负债总计	-	-	-	2,778,352.18	2,778,352.18
利率敏感度缺口	13,945,875.04	-	-	-27,355,712.02	41,301,587.06
上年度末 2019 年 12 月 31 日	1 年以内	1-5 年	5 年以上	不计息	合计
资产	-	-	-	-	-
银行存款	3,472,056.85	-	-	-	3,472,056.85
结算备付金	538,067.82	-	-	-	538,067.82
存出保证金	80,679.58	-	-	-	80,679.58
交易性金融资产	-	-	-	-47,604,217.95	47,604,217.95
应收利息	-	-	-	1,840.70	1,840.70
应收申购款	-	-	-	3,716.69	3,716.69
资产总计	4,090,804.25	-	-	-47,609,775.34	51,700,579.59
负债	-	-	-	-	-
应付证券清算款	-	-	-	559,880.00	559,880.00
应付赎回款	-	-	-	46,708.55	46,708.55
应付管理人报酬	-	-	-	66,154.13	66,154.13
应付托管费	-	-	-	11,025.69	11,025.69
应付销售服务费	-	-	-	1,776.07	1,776.07
应付交易费用	-	-	-	271,366.35	271,366.35
其他负债	-	-	-	200,000.53	200,000.53
负债总计	-	-	-	1,156,911.32	1,156,911.32
利率敏感度缺口	4,090,804.25	-	-	-46,452,864.02	50,543,668.27

注：表中所示为本基金资产及负债的账面价值，并按照合约规定的利率重新定价日或到期日孰早者予以分类。

#### 6.4.13.4.1.2 利率风险的敏感性分析

于 2020 年 6 月 30 日，本基金未持有交易性债券投资或资产支持证券投资（2019 年 12 月 31 日：同），因此市场利率的变动对于本基金资产净值无重大影响（2019 年 12 月 31 日：同）。

#### 6.4.13.4.2 外汇风险

外汇风险是指金融工具的公允价值或未来现金流量因外汇汇率变动而发生波动的风险。本基金的所有资产及负债以人民币计价，因此无重大外汇风险。

#### 6.4.13.4.3 其他价格风险

其他价格风险是指基金所持金融工具的公允价值或未来现金流量因除市场利率和外汇汇率以外的市场价格因素变动而发生波动的风险。本基金主要投资于证券交易所上市或银行间同业市场交易的股票和债券，所面临的其他价格风险来源于单个证券发行主体自身经营情况或特殊事项的影响，也可能来源于证券市场整体波动的影响。

本基金的基金管理人在构建和管理投资组合的过程中，通过对宏观经济情况及政策的分析，结合证券市场运行情况，做出资产配置及组合构建的决定；通过对单个证券的定性分析及定量分析，选择符合基金合同约定范围的投资品种进行投资。本基金的基金管理人定期结合宏观及微观环境的变化，对投资策略、资产配置、投资组合进行修正，来主动应对可能发生的市场价格风险。本基金通过投资组合的分散化降低其他价格风险。本基金投资组合中股票资产投资比例为基金资产的 50%-95%，其中投资于本基金界定的核心成长主题相关证券的比例不低于非现金基金资产的 80%；每个交易日日终在扣除股指期货合约、国债期货合约需缴纳的交易保证金后，保持不低于基金资产净值的 5% 的现金或者到期日在一年以内的政府债券，其中，现金不包括结算备付金、存出保证金、应收申购款等；权证、股指期货、国债期货及其他金融工具的投资比例依照法律法规或监管机构的规定执行。此外，本基金的基金管理人每日对本基金所持有的证券价格实施监控，定期运用多种定量方法对基金进行风险度量，及时可靠地对风险进行跟踪和控制。

##### 6.4.13.4.3.1 其他价格风险敞口

金额单位：人民币元

项目	本期末 2020 年 6 月 30 日		上年度末 2019 年 12 月 31 日	
	公允价值	占基金 资产净 值比例 (%)	公允价值	占基金资 产净值比 例 (%)
交易性金融资产-股票投资	29,983,459.59	72.60	47,604,217.95	94.18

交易性金融资产—基金投资	-	-	-	-
交易性金融资产—债券投资	-	-	-	-
交易性金融资产—贵金属投资	-	-	-	-
衍生金融资产—权证投资	-	-	-	-
其他	-	-	-	-
合计	29,983,459.59	72.60	47,604,217.95	94.18

#### 6.4.13.4.3.2 其他价格风险的敏感性分析

假设	除沪深 300 以外的其他市场变量保持不变		
分析	相关风险变量的变动	对资产负债表日基金资产净值的影响金额（单位：人民币元）	
		本期末（2020 年 6 月 30 日）	上年度末（2019 年 12 月 31 日）
	沪深 300 指数上升 5%	41,850.50	-
	沪深 300 指数下降 5%	-41,850.50	-

注：于 2019 年 12 月 31 日，本基金成立尚不满一年，无足够历史经验数据计算其他价格风险对基金资产净值的影响。

## § 7 投资组合报告

### 7.1 期末基金资产组合情况

金额单位：人民币元

序号	项目	金额	占基金总资产的比例 (%)
1	权益投资	29,983,459.59	68.02
	其中：股票	29,983,459.59	68.02
2	基金投资	-	-
3	固定收益投资	-	-
	其中：债券	-	-
	资产支持证券	-	-
4	贵金属投资	-	-
5	金融衍生品投资	-	-
6	买入返售金融资产	-	-
	其中：买断式回购的买入返售金融资产	-	-
7	银行存款和结算备付金合计	13,910,021.28	31.56
8	其他各项资产	186,458.37	0.42
9	合计	44,079,939.24	100.00

### 7.2 期末按行业分类的股票投资组合

#### 7.2.1 报告期末按行业分类的境内股票投资组合

金额单位：人民币元

代码	行业类别	公允价值 (元)	占基金资产净值比例 (%)
A	农、林、牧、渔业	-	-
B	采矿业	-	-
C	制造业	15,538,006.63	37.62
D	电力、热力、燃气及水生产和供应业	-	-
E	建筑业	286,200.00	0.69
F	批发和零售业	-	-
G	交通运输、仓储和邮政业	3,750,491.75	9.08
H	住宿和餐饮业	-	-
I	信息传输、软件和信息技术服务业	1,176,601.05	2.85
J	金融业	3,342,768.16	8.09
K	房地产业	4,840,392.00	11.72
L	租赁和商务服务业	-	-
M	科学研究和技术服务业	-	-



N	水利、环境和公共设施管理业	-	-
O	居民服务、修理和其他服务业	-	-
P	教育	-	-
Q	卫生和社会工作	179,000.00	0.43
R	文化、体育和娱乐业	870,000.00	2.11
S	综合	-	-
	合计	29,983,459.59	72.60

### 7.2.2 报告期末按行业分类的港股通投资股票投资组合

本基金本报告期末未持有港股通股票。

### 7.3 期末按公允价值占基金资产净值比例大小排序的所有股票投资明细

金额单位：人民币元

序号	股票代码	股票名称	数量（股）	公允价值	占基金资产净值比例（%）
1	601816	京沪高铁	537,775	3,318,071.75	8.03
2	000002	万科 A	85,000	2,221,900.00	5.38
3	600048	保利地产	121,400	1,794,292.00	4.34
4	002241	歌尔股份	50,000	1,468,000.00	3.55
5	002475	立讯精密	28,099	1,442,883.65	3.49
6	601939	建设银行	200,000	1,262,000.00	3.06
7	000063	中兴通讯	30,000	1,203,900.00	2.91
8	601012	隆基股份	25,000	1,018,250.00	2.47
9	600862	中航高科	60,000	1,015,200.00	2.46
10	000661	长春高新	2,000	870,600.00	2.11
11	300133	华策影视	120,000	870,000.00	2.11
12	300433	蓝思科技	30,000	841,200.00	2.04
13	600111	北方稀土	90,000	838,800.00	2.03
14	000671	阳光城	130,000	824,200.00	2.00
15	601166	兴业银行	50,000	789,000.00	1.91
16	300383	光环新网	30,000	782,100.00	1.89
17	603659	璞泰来	7,000	721,140.00	1.75
18	300750	宁德时代	4,000	697,440.00	1.69
19	300395	菲利华	20,000	657,400.00	1.59
20	601688	华泰证券	30,000	564,000.00	1.37
21	300791	仙乐健康	7,000	559,580.00	1.35
22	000547	航天发展	40,000	546,800.00	1.32
23	002142	宁波银行	20,000	525,400.00	1.27

24	002273	水晶光电	30,000	514,200.00	1.24
25	603392	万泰生物	3,000	495,000.00	1.20
26	300661	圣邦股份	1,500	457,575.00	1.11
27	600009	上海机场	6,000	432,420.00	1.05
28	002158	汉钟精机	30,000	424,500.00	1.03
29	002131	利欧股份	100,000	386,000.00	0.93
30	603501	韦尔股份	1,500	302,925.00	0.73
31	688169	石头科技	800	301,520.00	0.73
32	601668	中国建筑	60,000	286,200.00	0.69
33	601689	拓普集团	10,000	279,000.00	0.68
34	002812	恩捷股份	4,000	263,200.00	0.64
35	603290	斯达半导	1,000	209,800.00	0.51
36	300059	东方财富	10,000	202,000.00	0.49
37	603882	金域医学	2,000	179,000.00	0.43
38	300630	普利制药	2,000	147,900.00	0.36
39	300529	健帆生物	1,900	132,050.00	0.32
40	002384	东山精密	2,000	59,900.00	0.15
41	603987	康德莱	2,000	34,620.00	0.08
42	300595	欧普康视	200	13,868.00	0.03
43	300842	帝科股份	227	9,243.44	0.02
44	300839	博汇股份	251	5,875.91	0.01
45	300843	胜蓝股份	563	5,635.63	0.01
46	300845	捷安高科	266	4,689.58	0.01
47	300846	首都在线	1,131	3,811.47	0.01
48	601077	渝农商行	78	368.16	0.00

## 7.4 报告期内股票投资组合的重大变动

### 7.4.1 累计买入金额超出期初基金资产净值 2%或前 20 名的股票明细

金额单位：人民币元

序号	股票代码	股票名称	本期累计买入金额	占期初基金资产净值比例（%）
1	601816	京沪高铁	3,749,060.00	7.42
2	601800	中国交建	2,941,598.00	5.82
3	002918	蒙娜丽莎	2,521,195.85	4.99
4	000002	万科 A	2,417,050.00	4.78
5	600048	保利地产	2,017,255.00	3.99
6	603986	兆易创新	1,990,234.00	3.94

7	002384	东山精密	1,878,460.00	3.72
8	688169	石头科技	1,788,426.54	3.54
9	300459	金科文化	1,734,561.00	3.43
10	000786	北新建材	1,676,658.60	3.32
11	688158	优刻得	1,674,333.44	3.31
12	002048	宁波华翔	1,669,010.00	3.30
13	002912	中新赛克	1,393,665.00	2.76
14	601939	建设银行	1,273,600.00	2.52
15	002791	坚朗五金	1,258,223.50	2.49
16	600720	祁连山	1,249,639.00	2.47
17	001914	招商积余	1,217,807.00	2.41
18	002223	鱼跃医疗	1,215,073.00	2.40
19	300347	泰格医药	1,213,297.00	2.40
20	601990	南京证券	1,212,415.00	2.40
21	600323	瀚蓝环境	1,211,755.00	2.40
22	002032	苏泊尔	1,210,365.08	2.39
23	000063	中兴通讯	1,209,950.00	2.39
24	600037	歌华有线	1,205,626.00	2.39
25	300529	健帆生物	1,204,982.00	2.38
26	600763	通策医疗	1,201,388.00	2.38
27	603882	金域医学	1,199,133.00	2.37
28	603658	安图生物	1,196,438.25	2.37
29	603987	康德莱	1,195,606.00	2.37
30	300630	普利制药	1,191,903.00	2.36
31	603195	公牛集团	1,177,313.00	2.33
32	002241	歌尔股份	1,163,023.00	2.30
33	601872	招商轮船	1,124,509.00	2.22
34	300395	菲利华	1,083,950.00	2.14
35	300059	东方财富	1,048,404.20	2.07
36	000768	中航飞机	1,018,627.61	2.02
37	300383	光环新网	1,013,550.00	2.01

注：买入股票成本、卖出股票收入均按买卖成交金额（成交单价乘以成交数量）填列，不考虑相关交易费用。

#### 7.4.2 累计卖出金额超出期初基金资产净值 2%或前 20 名的股票明细

金额单位：人民币元

序号	股票代码	股票名称	本期累计卖出金额	占期初基金资产净值比例 (%)
1	002918	蒙娜丽莎	2,907,814.20	5.75
2	300502	新易盛	2,785,591.72	5.51
3	601800	中国交建	2,759,691.00	5.46
4	002180	纳思达	2,656,000.00	5.25
5	603986	兆易创新	2,503,528.00	4.95
6	002912	中新赛克	2,407,603.50	4.76
7	600703	三安光电	2,221,380.00	4.39
8	300750	宁德时代	2,093,351.00	4.14
9	600038	中直股份	2,050,402.00	4.06
10	600760	中航沈飞	1,971,470.00	3.90
11	002384	东山精密	1,946,267.00	3.85
12	688111	金山办公	1,847,244.41	3.65
13	002142	宁波银行	1,729,560.00	3.42
14	300699	光威复材	1,695,838.20	3.36
15	601318	中国平安	1,695,611.00	3.35
16	603983	丸美股份	1,657,803.00	3.28
17	300459	金科文化	1,621,402.00	3.21
18	002013	中航机电	1,594,020.00	3.15
19	000786	北新建材	1,575,948.00	3.12
20	600720	祁连山	1,563,912.00	3.09
21	600136	当代文体	1,561,719.00	3.09
22	688169	石头科技	1,542,801.90	3.05
23	002812	恩捷股份	1,500,622.20	2.97
24	300413	芒果超媒	1,491,493.00	2.95
25	600030	中信证券	1,489,018.00	2.95
26	601816	京沪高铁	1,469,302.50	2.91
27	688158	优刻得	1,446,099.98	2.86
28	300409	道氏技术	1,427,485.00	2.82
29	300770	新媒股份	1,401,388.00	2.77
30	603444	吉比特	1,385,490.00	2.74
31	601990	南京证券	1,350,545.00	2.67
32	603658	安图生物	1,334,729.00	2.64
33	300529	健帆生物	1,313,347.00	2.60
34	001914	招商积余	1,270,168.00	2.51
35	600037	歌华有线	1,257,701.00	2.49
36	002353	杰瑞股份	1,243,554.00	2.46

37	600323	瀚蓝环境	1,217,684.00	2.41
38	600763	通策医疗	1,211,622.00	2.40
39	300223	北京君正	1,186,716.94	2.35
40	603987	康德莱	1,185,122.00	2.34
41	600048	保利地产	1,180,190.00	2.33
42	002831	裕同科技	1,166,358.00	2.31
43	600885	宏发股份	1,162,401.00	2.30
44	600563	法拉电子	1,149,533.00	2.27
45	002223	鱼跃医疗	1,145,341.00	2.27
46	603195	公牛集团	1,141,118.00	2.26
47	600801	华新水泥	1,138,887.90	2.25
48	000672	上峰水泥	1,126,499.00	2.23
49	002600	领益智造	1,115,177.00	2.21
50	002048	宁波华翔	1,104,514.00	2.19
51	300347	泰格医药	1,103,714.00	2.18
52	603882	金域医学	1,090,863.00	2.16
53	002174	游族网络	1,089,049.00	2.15
54	300630	普利制药	1,087,284.00	2.15
55	002032	苏泊尔	1,079,465.72	2.14
56	002791	坚朗五金	1,061,543.50	2.10
57	002179	中航光电	1,051,579.20	2.08
58	002008	大族激光	1,047,133.00	2.07
59	002025	航天电器	1,041,233.00	2.06
60	000002	万科 A	1,033,530.97	2.04
61	000768	中航飞机	1,019,133.00	2.02

注：买入股票成本、卖出股票收入均按买卖成交金额（成交单价乘以成交数量）填列，不考虑相关交易费用。

### 7.4.3 买入股票的成本总额及卖出股票的收入总额

单位：人民币元

买入股票成本（成交）总额	89,647,580.44
卖出股票收入（成交）总额	114,718,012.41

注：买入股票成本、卖出股票收入均按买卖成交金额（成交单价乘以成交数量）填列，不考虑相关交易费用。

### 7.5 期末按债券品种分类的债券投资组合

本基金本报告期末未持有债券。

## 7.6 期末按公允价值占基金资产净值比例大小排序的前五名债券投资明细

本基金本报告期末未持有债券。

## 7.7 期末按公允价值占基金资产净值比例大小排序的所有资产支持证券投资明细

本基金本报告期末未持有资产支持证券。

## 7.8 报告期末按公允价值占基金资产净值比例大小排序的前五名贵金属投资明细

本基金本报告期末未持有贵金属。

## 7.9 期末按公允价值占基金资产净值比例大小排序的前五名权证投资明细

本基金本报告期末未持有权证。

## 7.10 报告期末本基金投资的股指期货交易情况说明

### 7.10.1 报告期末本基金投资的股指期货持仓和损益明细

本基金本报告期末未持有股指期货。

### 7.10.2 本基金投资股指期货的投资政策

本基金本报告期末未使用股指期货策略。

## 7.11 报告期末本基金投资的国债期货交易情况说明

### 7.11.1 本期国债期货投资政策

本基金本报告期末未使用国债期货策略。

### 7.11.2 报告期末本基金投资的国债期货持仓和损益明细

本基金本报告期末未持有国债期货。

### 7.11.3 本期国债期货投资评价

本基金本报告期末未投资国债期货。

## 7.12 投资组合报告附注

7.12.1 本基金投资的前十名证券的发行主体本期未出现被监管部门立案调查，或在报告编制日前一年内受到公开谴责、处罚的情形。

7.12.2 基金投资的前十名股票没有超出基金合同规定的备选股票库。

### 7.12.3 期末其他各项资产构成

单位：人民币元

序号	名称	金额
1	存出保证金	35,853.76
2	应收证券清算款	-
3	应收股利	-

4	应收利息	1,688.28
5	应收申购款	148,916.33
6	其他应收款	-
7	待摊费用	-
8	其他	-
9	合计	186,458.37

#### 7.12.4 期末持有的处于转股期的可转换债券明细

本基金本报告期末未持有处于转股期的可转换债券。

#### 7.12.5 期末前十名股票中存在流通受限情况的说明

金额单位：人民币元

序号	股票代码	股票名称	流通受限部分的公允价值	占基金资产净值比例 (%)	流通受限情况说明
1	601816	京沪高铁	3,318,071.75	8.03	流通受限

#### 7.12.6 投资组合报告附注的其他文字描述部分

由于四舍五入的原因，分项之和与合计项之间可能存在尾差。

## § 8 基金份额持有人信息

### 8.1 期末基金份额持有人户数及持有人结构

份额单位：份

份额级别	持有人户数(户)	户均持有的基金份额	持有人结构			
			机构投资者		个人投资者	
			持有份额	占总份额比例	持有份额	占总份额比例
汇安核心成长混合 A	1,378	9,589.82	2,670,942.55	20.21%	10,543,825.34	79.79%
汇安核心成长混合 C	8,137	2,849.44	6,444,680.80	27.80%	16,741,184.72	72.20%
合计	9,515	3,825.61	9,115,623.35	25.04%	27,285,010.06	74.96%

### 8.2 期末基金管理人的从业人员持有本基金的情况

项目	份额级别	持有份额总数(份)	占基金总份额比例
基金管理人所有从业人员持有本基金	汇安核心成长混合 A	0.00	0.0000%
	汇安核心成长混合 C	1,518.61	0.0042%
	合计	1,518.61	0.0042%

### 8.3 期末基金管理人的从业人员持有本开放式基金份额总量区间的情况

项目	份额级别	持有基金份额总量的数量区间(万份)
本公司高级管理人员、基金投资和研究部门负责人持有本开放式基金	汇安核心成长混合 A	0
	汇安核心成长混合 C	0
	合计	0
本基金基金经理持有本开放式基金	汇安核心成长混合 A	0
	汇安核心成长混合 C	0
	合计	0



## § 9 开放式基金份额变动

单位：份

项目	汇安核心成长混 合 A	汇安核心成长混 合 C
基金合同生效日（2019 年 1 月 25 日）基金份额总额	176,863,873.64	51,722,800.86
本报告期期初基金份额总额	49,849,783.36	2,812,673.06
本报告期基金总申购份额	8,031,255.07	45,769,105.61
减：本报告期基金总赎回份额	44,666,270.54	25,395,913.15
本报告期末基金份额总额	13,214,767.89	23,185,865.52

## § 10 重大事件揭示

### 10.1 基金份额持有人大会决议

本报告期内未召开基金份额持有人大会。

### 10.2 基金管理人、基金托管人的专门基金托管部门的重大人事变动

本报告期内，基金管理人无重大人事变动  
本报告期内，基金托管人的专门基金托管部门无重大人事变动。

### 10.3 涉及基金管理人、基金财产、基金托管业务的诉讼

本报告期内无涉及本基金管理人、基金财产、基金托管业务的诉讼事项。

### 10.4 基金投资策略的改变

本基金在报告期内基金投资策略没有改变。

### 10.5 为基金进行审计的会计师事务所情况

自本基金成立日（2019 年 01 月 25 日）起至今聘任普华永道中天会计师事务所(特殊普通合伙)为本基金提供审计服务，本报告期内未发生变动。

### 10.6 管理人、托管人及其高级管理人员受稽查或处罚等情况

本报告期内，本基金管理人、托管人及其高级管理人员无受稽查或处罚等情况。

### 10.7 基金租用证券公司交易单元的有关情况

#### 10.7.1 基金租用证券公司交易单元进行股票投资及佣金支付情况

金额单位：人民币元

券商名称	交易单元数量	股票交易		应支付该券商的佣金		备注
		成交金额	占当期股票成交总额的比例	佣金	占当期佣金总量的比例	
国金证券	2	157,874,623.67	78.76%	112,295.56	78.76%	-
中信证券	2	42,580,353.24	21.24%	30,287.43	21.24%	-
东北证券	2	-	-	-	-	-

注：选择专用席位的标准和程序：

#### (1) 选择标准

券商经纪人财务状况良好、经营行为规范、风险管理先进、投资风格与基金管理人具有互补性、在最近一年内无重大违规行为。

券商经纪人具有较强的研究能力：能及时、全面、定期向基金管理人提供高质量的关于宏观、行

业及市场走向、个股分析的报告及丰富全面的信息咨询服务；有很强的行业分析能力，能根据基金管理人所管理基金的特定要求，提供专门研究报告，具有开发量化投资组合模型的能力。

券商经纪人能提供最优惠合理的佣金率：与其他券商经纪人相比，该券商经纪人能够提供最优惠、最合理的佣金率。

## （2）选择程序

基金管理人根据以上标准对不同券商经纪人进行考察、选择和确定，选定的经纪人名单需经风险管理小组审批同意。基金管理人与被选择的证券经营机构签订委托协议。基金管理人与被选择的券商经纪人在签订委托代理协议时，要明确签定协议双方的公司名称、委托代理期限、佣金率、双方的权利义务等，经签章有效。委托代理协议一式三份，协议双方及证券主管机关各留存一份，基金管理人留存监察稽核部备案。

## （3）交易单元变更情况

以上交易单元均为本报告期内新增交易单元。

### 10.7.2 基金租用证券公司交易单元进行其他证券投资的情况

金额单位：人民币元

券商名称	债券交易		债券回购交易		权证交易	
	成交金额	占当期债券成交总额的比例	成交金额	占当期债券回购成交总额的比例	成交金额	占当期权证成交总额的比例
国金证券	-	-	-	-	-	-
中信证券	-	-	-	-	-	-
东北证券	-	-	-	-	-	-

### 10.8 其他重大事件

序号	公告事项	法定披露方式	法定披露日期
1	汇安基金管理有限责任公司关于董事会成员换届变更的公告	指定报刊和/或公司网站	2020年1月4日
2	汇安基金管理有限责任公司关于暂停泰诚财富基金销售（大连）有限公司办理相关销售业务的公告	指定报刊和/或公司网站	2020年4月23日
3	汇安核心成长混合型证券投资基金（2020年第1号）招募说明书（更新）	指定报刊和/或公司网站	2020年4月25日

4	汇安基金管理有限责任公司 关于暂停扬州国信嘉利办理 相关销售业务的公告	指定报刊和/或公司 网站	2020 年 5 月 13 日
---	---	-----------------	-----------------

## § 11 影响投资者决策的其他重要信息

### 11.1 报告期内单一投资者持有基金份额比例达到或超过 20%的情况

本基金本报告期内未存在单一基金份额持有人持有基金份额比例超过 20%的情况。

## § 12 备查文件目录

### 12.1 备查文件目录

- (1) 中国证监会批准汇安核心成长混合型证券投资基金募集的文件
- (2) 《汇安核心成长混合型证券投资基金基金合同》
- (3) 《汇安核心成长混合型证券投资基金招募说明书》
- (4) 《汇安核心成长混合型证券投资基金托管协议》
- (5) 基金管理人业务资格批件、营业执照
- (6) 报告期内基金管理人在指定报刊上披露的各项公告

### 12.2 存放地点

北京市东城区东直门南大街 5 号中青旅大厦 13 层

上海市虹口区东大名路 501 白玉兰大厦 36 层

### 12.3 查阅方式

投资者可到基金管理人的办公场所及网站免费查阅备查文件，在支付工本费后，可在合理时间内取得上述文件的复制件或复印件。

投资者对本报告如有疑问，可咨询本基金管理人汇安基金管理有限责任公司，客户服务中心电话 010-56711690。

公司网站：<http://www.huianfund.cn>

汇安基金管理有限责任公司

2020 年 8 月 29 日