

华泰柏瑞中证红利低波动交易型开放式指 数证券投资基金 2020 年中期报告

2020 年 6 月 30 日

基金管理人：华泰柏瑞基金管理有限公司

基金托管人：中国建设银行股份有限公司

送出日期：2020 年 8 月 29 日

§ 1 重要提示及目录

1.1 重要提示

基金管理人的董事会、董事保证本报告所载资料不存在虚假记载、误导性陈述或重大遗漏，并对其内容的真实性、准确性和完整性承担个别及连带的法律责任。本中期报告已经三分之二以上独立董事签字同意，并由董事长签发。

基金托管人中国建设银行股份有限公司根据本基金合同规定，于 2020 年 8 月 28 日复核了本报告中的财务指标、净值表现、利润分配情况、财务会计报告、投资组合报告等内容，保证复核内容不存在虚假记载、误导性陈述或者重大遗漏。

基金管理人承诺以诚实信用、勤勉尽责的原则管理和运用基金资产，但不保证基金一定盈利。

基金的过往业绩并不代表其未来表现。投资有风险，投资者在作出投资决策前应仔细阅读本基金的招募说明书及其更新。

本报告中的财务资料未经审计。

本报告期自 2020 年 1 月 1 日起至 2020 年 6 月 30 日止。

1.2 目录

§1 重要提示及目录	2
1.1 重要提示.....	2
1.2 目录.....	3
§2 基金简介	6
2.1 基金基本情况.....	6
2.2 基金产品说明.....	6
2.3 基金管理人和基金托管人.....	6
2.4 信息披露方式.....	7
2.5 其他相关资料.....	7
§3 主要财务指标和基金净值表现	8
3.1 主要会计数据和财务指标.....	8
3.2 基金净值表现.....	8
§4 管理人报告	10
4.1 基金管理人及基金经理情况.....	10
4.2 管理人对报告期内本基金运作合规守信情况的说明.....	12
4.3 管理人对报告期内公平交易情况的专项说明.....	13
4.4 管理人对报告期内基金的投资策略和业绩表现的说明.....	13
4.5 管理人对宏观经济、证券市场及行业走势的简要展望.....	14
4.6 管理人对报告期内基金估值程序等事项的说明.....	14
4.7 管理人对报告期内基金利润分配情况的说明.....	14
4.8 报告期内管理人对本基金持有人数或基金资产净值预警情形的说明.....	15
§5 托管人报告	16
5.1 报告期内本基金托管人合规守信情况声明.....	16
5.2 托管人对报告期内本基金投资运作合规守信、净值计算、利润分配等情况的说明.....	16
5.3 托管人对本中期报告中财务信息等内容的真实、准确和完整发表意见.....	16
§6 半年度财务会计报告（未经审计）	17
6.1 资产负债表.....	17
6.2 利润表.....	18

6.3 所有者权益（基金净值）变动表.....	19
6.4 报表附注.....	20
§7 投资组合报告.....	42
7.1 期末基金资产组合情况.....	42
7.2 期末按行业分类的股票投资组合.....	42
7.3 期末按公允价值占基金资产净值比例大小排序的所有股票投资明细.....	43
7.4 报告期内股票投资组合的重大变动.....	45
7.5 期末按债券品种分类的债券投资组合.....	46
7.6 期末按公允价值占基金资产净值比例大小排序的前五名债券投资明细.....	46
7.7 报告期末按公允价值占基金资产净值比例大小排序的前五名贵金属投资明细.....	46
7.8 期末按公允价值占基金资产净值比例大小排序的所有资产支持证券投资明细.....	46
7.9 期末按公允价值占基金资产净值比例大小排序的前五名权证投资明细.....	46
7.10 报告期末本基金投资的股指期货交易情况说明.....	47
7.11 报告期末本基金投资的国债期货交易情况说明.....	47
7.12 投资组合报告附注.....	47
§8 基金份额持有人信息.....	49
8.1 期末基金份额持有人户数及持有人结构.....	49
8.2 期末上市基金前十名持有人.....	49
8.3 期末基金管理人的从业人员持有本基金的情况.....	49
8.4 期末基金管理人的从业人员持有本开放式基金份额总量区间的情况.....	49
§9 开放式基金份额变动.....	51
§10 重大事件揭示.....	52
10.1 基金份额持有人大会决议.....	52
10.2 基金管理人、基金托管人的专门基金托管部门的重大人事变动.....	52
10.3 涉及基金管理人、基金财产、基金托管业务的诉讼.....	52
10.4 基金投资策略的改变.....	52
10.5 为基金进行审计的会计师事务所情况.....	52
10.6 管理人、托管人及其高级管理人员受稽查或处罚等情况.....	52
10.7 基金租用证券公司交易单元的有关情况.....	52
10.8 其他重大事件.....	54

§11 影响投资者决策的其他重要信息	56
11.1 报告期内单一投资者持有基金份额比例达到或超过 20%的情况	56
11.2 影响投资者决策的其他重要信息	56
§12 备查文件目录	57
12.1 备查文件目录.....	57
12.2 存放地点.....	57
12.3 查阅方式.....	57

§ 2 基金简介

2.1 基金基本情况

基金名称	华泰柏瑞中证红利低波动交易型开放式指数证券投资基金
基金简称	红利 LV
场内简称	红利 LV
扩位证券简称	红利低波动 ETF
基金主代码	512890
基金运作方式	交易型开放式
基金合同生效日	2018 年 12 月 19 日
基金管理人	华泰柏瑞基金管理有限公司
基金托管人	中国建设银行股份有限公司
报告期末基金份额总额	82,555,390.00 份
基金合同存续期	不定期
基金份额上市的证券交易所	上海证券交易所
上市日期	2019 年 1 月 18 日

2.2 基金产品说明

投资目标	紧密跟踪标的指数表现，追求跟踪偏离度和跟踪误差的最小化。本基金力争将日均跟踪偏离度控制在 0.2% 以内，年化跟踪误差控制在 2% 以内。
投资策略	本基金主要采取完全复制法，即完全按照标的指数的成份股组成及其权重构建基金股票投资组合，并根据标的指数成份股及其权重的变动进行相应调整。但在因特殊情况（如流动性不足）导致无法获得足够数量的股票时，基金管理人将运用其他合理的投资方法构建本基金的实际投资组合，追求尽可能贴近目标指数的表现。
业绩比较基准	中证红利低波动指数收益率
风险收益特征	本基金属于股票型基金中的指数型基金，采用完全复制的被动式投资策略：一方面，相对于混合型基金、债券型基金与货币市场基金而言，其风险和收益较高；另一方面，相对于采用抽样复制的指数型基金而言，其风险和收益特征将更能与标的指数保持基本一致。

2.3 基金管理人和基金托管人

项目		基金管理人	基金托管人
名称		华泰柏瑞基金管理有限公司	中国建设银行股份有限公司
信息披露负责	姓名	陈晖	李申

人	联系电话	021-38601777	021-60637102
	电子邮箱	cs4008880001@huatai-pb.com	lishen.zh@ccb.com
客户服务电话		400-888-0001	021-60637111
传真		021-38601799	021-60635778
注册地址		上海市浦东新区民生路 1199 弄上海证大五道口广场 1 号 17 层	北京市西城区金融大街 25 号
办公地址		上海市浦东新区民生路 1199 弄上海证大五道口广场 1 号 17 层	北京市西城区闹市口大街 1 号院 1 号楼
邮政编码		200135	100033
法定代表人		贾波	田国立

2.4 信息披露方式

本基金选定的信息披露报纸名称	证券时报
登载基金中期报告正文的管理人互联网网址	http://www.huatai-pb.com
基金中期报告备置地点	上海市浦东新区民生路 1199 弄证大五道口广场 1 号楼 17 层

2.5 其他相关资料

项目	名称	办公地址
注册登记机构	中国证券登记结算有限责任公司	北京西城区金融大街 27 号投资广场 22-23 层

§ 3 主要财务指标和基金净值表现

3.1 主要会计数据和财务指标

金额单位：人民币元

3.1.1 期间数据和指标	报告期(2020年1月1日 - 2020年6月30日)
本期已实现收益	6,155,870.17
本期利润	-10,280,817.35
加权平均基金份额本期利润	-0.0937
本期加权平均净值利润率	-8.27%
本期基金份额净值增长率	-5.77%
3.1.2 期末数据和指标	报告期末(2020年6月30日)
期末可供分配利润	12,002,177.24
期末可供分配基金份额利润	0.1454
期末基金资产净值	94,557,567.24
期末基金份额净值	1.1454
3.1.3 累计期末指标	报告期末(2020年6月30日)
基金份额累计净值增长率	14.54%

注：1、上述基金业绩指标不包括持有人认购或交易基金的各项费用，计入费用后实际收益水平要低于所列数字。

2、本期已实现收益指基金本期利息收入、投资收益、其他收入（不含公允价值变动收益）扣除相关费用后的余额，本期利润为本期已实现收益加上本期公允价值变动收益。

3、对期末可供分配利润，采用期末资产负债表中未分配利润与未分配利润中已实现部分的孰低数。

3.2 基金净值表现

3.2.1 基金份额净值增长率及其与同期业绩比较基准收益率的比较

阶段	份额净值增长率①	份额净值增长率标准差②	业绩比较基准收益率③	业绩比较基准收益率标准差④	①—③	②—④
过去一个月	3.90%	0.71%	0.81%	0.73%	3.09%	-0.02%
过去三个月	6.90%	0.70%	2.23%	0.70%	4.67%	0.00%
过去六个月	-5.77%	1.31%	-11.60%	1.33%	5.83%	-0.02%
过去一年	1.51%	1.04%	-8.49%	1.06%	10.00%	-0.02%
自基金合同生效起至今	14.54%	1.08%	2.03%	1.11%	12.51%	-0.03%

3.2.2 自基金合同生效以来基金份额累计净值增长率变动及其与同期业绩比较基准收益率变动的比较

基金份额累计净值增长率与同期业绩比较基准收益率的历史走势对比图

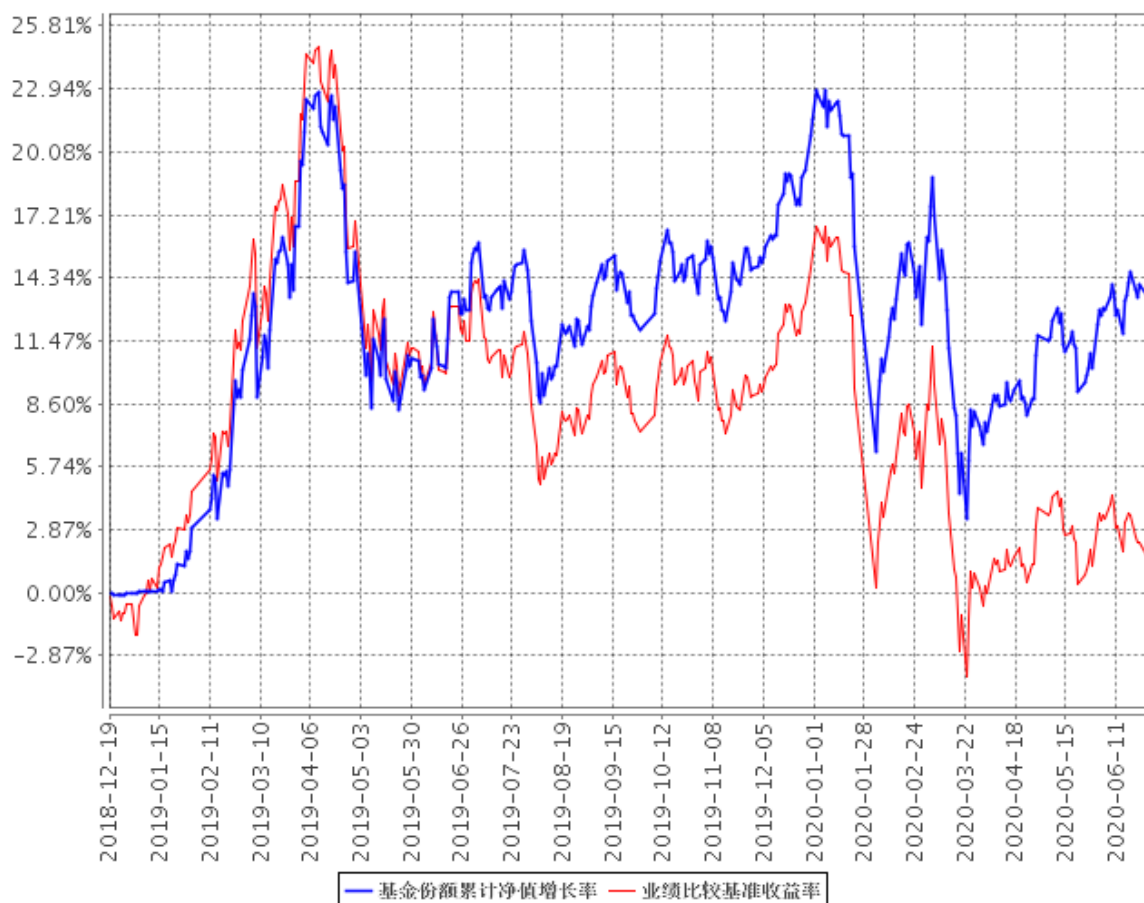

注：图示日期为 2018 年 12 月 19 日至 2020 年 6 月 30 日。

§ 4 管理人报告

4.1 基金管理人及基金经理情况

4.1.1 基金管理人及其管理基金的经验

本基金管理人为华泰柏瑞基金管理有限公司。华泰柏瑞基金管理有限公司是经中国证监会批准，于 2004 年 11 月 18 日成立的合资基金管理公司，注册资本为 2 亿元人民币。目前的股东构成为华泰证券股份有限公司、柏瑞投资有限责任公司（原 AIGGIC）和苏州新区高新技术产业股份有限公司，出资比例分别为 49%、49%和 2%。目前公司旗下管理华泰柏瑞盛世中国混合型证券投资基金、华泰柏瑞金字塔稳本增利债券型证券投资基金、上证红利交易型开放式指数证券投资基金、华泰柏瑞积极成长混合型证券投资基金、华泰柏瑞价值增长混合型证券投资基金、华泰柏瑞货币市场证券投资基金、华泰柏瑞行业领先混合型证券投资基金、华泰柏瑞量化先行混合型证券投资基金、华泰柏瑞亚洲领导企业混合型证券投资基金、上证中小盘交易型开放式指数证券投资基金、华泰柏瑞上证中小盘交易型开放式指数证券投资基金联接基金、华泰柏瑞信用增利债券型证券投资基金、华泰柏瑞沪深 300 交易型开放式指数证券投资基金、华泰柏瑞沪深 300 交易型开放式指数证券投资基金联接基金、华泰柏瑞稳健收益债券型证券投资基金、华泰柏瑞量化增强混合型证券投资基金、华泰柏瑞丰盛纯债债券型证券投资基金、华泰柏瑞季季红债券型证券投资基金、华泰柏瑞创新升级混合型证券投资基金、华泰柏瑞丰汇债券型证券投资基金、华泰柏瑞量化优选灵活配置混合型证券投资基金、华泰柏瑞创新动力灵活配置混合型证券投资基金、华泰柏瑞量化驱动灵活配置混合型证券投资基金、华泰柏瑞积极优选股票型证券投资基金、华泰柏瑞新利灵活配置混合型证券投资基金、华泰柏瑞中证 500 交易型开放式指数证券投资基金、华泰柏瑞中证 500 交易型开放式指数证券投资基金联接基金、华泰柏瑞消费成长灵活配置混合型证券投资基金、华泰柏瑞量化智慧灵活配置混合型证券投资基金、华泰柏瑞健康生活灵活配置混合型证券投资基金、华泰柏瑞量化绝对收益策略定期开放混合型发起式证券投资基金、华泰柏瑞交易型货币市场基金、华泰柏瑞激励动力灵活配置混合型证券投资基金、华泰柏瑞精选回报灵活配置混合型证券投资基金、华泰柏瑞量化对冲稳健收益定期开放混合型发起式证券投资基金、华泰柏瑞天添宝货币市场基金、华泰柏瑞多策略灵活配置混合型证券投资基金、华泰柏瑞新经济沪港深灵活配置混合型证券投资基金、华泰柏瑞鼎利灵活配置混合型证券投资基金、华泰柏瑞享利灵活配置混合型证券投资基金、华泰柏瑞量化创优灵活配置混合型证券投资基金、华泰柏瑞生物医药灵活配置混合型证券投资基金、华泰柏瑞富利灵活配置混合型证券投资基金、华泰柏瑞量化阿尔法灵活配置混合型证券投资基金、华泰柏瑞港股通量化灵活配置混合型证券投资基金、华泰柏瑞战略新兴产业混合

型证券投资基金、华泰柏瑞新金融地产灵活配置混合型证券投资基金、华泰柏瑞 MSCI 中国 A 股国际通交易型开放式指数基金、华泰柏瑞国企整合精选混合型证券投资基金、华泰柏瑞医疗健康混合型证券投资基金、华泰柏瑞现代服务业混合型证券投资基金、华泰柏瑞 MSCI 中国 A 股国际通指数基金联接基金、华泰柏瑞中证红利低波动交易型开放式指数证券投资基金、华泰柏瑞核心优势混合型证券投资基金、华泰柏瑞量化明选混合型证券投资基金、华泰柏瑞基本面智选混合型证券投资基金、华泰柏瑞中证红利低波动交易型开放式指数证券投资基金联接基金、华泰柏瑞锦泰一年定期开放债券型证券投资基金、华泰柏瑞中证科技 100 交易型开放式指数证券投资基金、华泰柏瑞益通三个月定期开放债券型发起式证券投资基金、华泰柏瑞研究精选混合型证券投资基金、华泰柏瑞景气回报一年持有期混合型证券投资基金、华泰柏瑞锦兴 39 个月定期开放债券型证券投资基金、华泰柏瑞锦瑞债券型证券投资基金、华泰柏瑞益商一年定期开放华泰柏瑞益商型发起式证券投资基金、华泰柏瑞中证科技 100 交易型开放式指数证券投资基金联接基金、华泰柏瑞质量成长混合型证券投资基金、华泰柏瑞行业精选混合型证券投资基金、华泰柏瑞鸿利中短债债券型证券投资基金、华泰柏瑞景气优选混合型证券投资基金。截至 2020 年 6 月 30 日，公司基金管理规模为 1317.21 亿元。

4.1.2 基金经理（或基金经理小组）及基金经理助理简介

姓名	职务	任本基金的基金经理（助理）期限		证券从业年限	说明
		任职日期	离任日期		
柳军	指数投资部总监、本基金的基金经理	2018 年 12 月 19 日	-	19 年	19 年证券（基金）从业经历，复旦大学财务管理硕士，2000 年至 2001 年在上海汽车集团财务有限公司从事财务工作，2001 年至 2004 年任华安基金管理有限公司高级基金核算员，2004 年 7 月起加入本公司，历任基金事务部总监、基金经理助理。2009 年 6 月起任华泰柏瑞（原友邦华泰）上证红利交易型开放式指数基金基金经理。2010 年 10 月起任指数投资部副总监。2011 年 1 月至 2020 年 2 月任上证中小盘 ETF 及华泰柏瑞上证中小盘 ETF 联接基金基金经理。2012 年 5 月起担任华泰柏瑞沪深 300ETF 及华泰柏瑞沪深 300ETF 联接基金基金经理。2015 年 2 月起

					<p>任指数投资部总监。2015 年 5 月起任华泰柏瑞中证 500 ETF 及华泰柏瑞中证 500ETF 联接基金的基金经理。2018 年 3 月至 2018 年 11 月任华泰柏瑞锦利灵活配置混合型证券投资基金和华泰柏瑞裕利灵活配置混合型证券投资基金的基金经理。2018 年 3 月至 2018 年 10 月任华泰柏瑞泰利灵活配置混合型证券投资基金的基金经理。2018 年 4 月起任华泰柏瑞 MSCI 中国 A 股国际通交易型开放式指数证券投资基金的基金经理。2018 年 10 月起任华泰柏瑞 MSCI 中国 A 股国际通交易型开放式指数证券投资基金联接基金的基金经理。2018 年 12 月起任华泰柏瑞中证红利低波动交易型开放式指数证券投资基金的基金经理。2019 年 7 月起任华泰柏瑞中证红利低波动交易型开放式指数证券投资基金联接基金的基金经理。2019 年 9 月起任华泰柏瑞中证科技 100 交易型开放式指数证券投资基金的基金经理。2020 年 2 月起任华泰柏瑞中证科技 100 交易型开放式指数证券投资基金联接基金的基金经理。</p>
--	--	--	--	--	--

注：证券从业的含义遵从行业协会《证券业从业人员资格管理办法》的相关规定。任职日期和离任日期指基金管理公司作出决定之日。

4.1.3 期末兼任私募资产管理计划投资经理的基金经理同时管理的产品情况

注：无。

4.2 管理人对报告期内本基金运作合规守信情况的说明

本报告期内，本基金管理人严格遵守《中华人民共和国证券法》、《中华人民共和国证券投资基金法》、《公开募集证券投资基金运作管理办法》及其他相关法律、法规的规定以及本基金的《基金合同》的约定，在严格控制风险的基础上，忠实履行基金管理职责，为基金份额持有人谋求最大利益。在本报告期内，基金投资管理符合有关法律、法规的规定及基金合同的约定，不存在损害基金份额持有人利益的行为。

4.3 管理人对报告期内公平交易情况的专项说明

4.3.1 公平交易制度的执行情况

本报告期内，公司将投资管理职能和交易执行职能完全隔离，实行集中交易制度，由交易部为公募基金、专户理财和海外投资等业务统一交易服务，为公平交易的实施提供了较好的保障。目前公司公募基金经理有兼任私募资产管理计划投资经理的情况，兼任业务遵照相关法律法规要求进行，同时遵守公司公平交易制度。公司机构设置合理，公平交易的相关管理制度健全，投资决策流程完善，各项制度执行情况良好。交易价差分析表明公司旗下各基金均得到了公平对待，不存在非公平交易和利益输送的行为。经过对不同基金之间交易相同证券时的同向交易价差进行分析发现，报告期内基金之间的买卖交易价差总体上处于正常的合理水平。

4.3.2 异常交易行为的专项说明

本基金管理人根据《异常交易监控与管理办法》对投资交易过程中可能发生的异常交易行为进行监督和管理。投资部负责对异常交易行为进行事前识别和检查，交易部负责对异常交易行为的事中监督和控制，风险管理部及异常交易评估小组负责异常交易行为的事后审查和评估。本报告期内，该制度执行情况良好，无论在二级市场还是在大宗交易或者一级市场申购等交易中，均没有发现影响证券价格或者严重误导其他投资者等异常交易行为。

本报告期本基金与公司所管理的其他投资组合没有参与交易所公开竞价单边交易量超过该证券当日成交量 5% 的同日反向交易。

4.4 管理人对报告期内基金的投资策略和业绩表现的说明

4.4.1 报告期内基金投资策略和运作分析

2020 年上半年市场以结构性机会为主。其中医药生物、休闲服务、电子、食品饮料等行业录得正收益，期间医药生物行业指数上涨达 40.28%，休闲服务行业指数上涨达 30.07%。整体来看，沪深 300、中证 500、中证 1000 和创业板涨跌幅分别为 1.64%、11.33%、13.52%、和 35.60%。从市场风格来看，成长风格表现相对强势，优于价值风格，期间沪深 300 价值指数和沪深 300 成长指数涨跌幅分别为-13.18%和 11.39%，中证 500 成长相对中证 500 价值亦同样获得了显著的超额收益。

我们严格按照基金合同的规定，紧密跟踪标的指数、跟踪偏离最小化的投资策略进行被动投资。本报告期内，本基金的累计跟踪偏离为 5.834%，日均绝对跟踪偏离度为 0.07%，期间日跟踪误差为 0.109%，较好地实现了本基金的投资目标。

4.4.2 报告期内基金的业绩表现

截至本报告期末本基金份额净值为 1.1454 元；本报告期基金份额净值增长率为-5.77%，业绩比较基准收益率为-11.60%。

4.5 管理人对宏观经济、证券市场及行业走势的简要展望

随着疫情逐步控制和国内复工复产逐步完成，国内经济数据持续改善。二季度以来国内经济表现略超市场预期，实体经济各方面都在逐步恢复正轨，并且部分领域有明显的亮点。第一，工业生产持续恢复。工业增加值增速在 4 月已经转正（3.9%），且高频的耗煤量增速、发电量、高炉开工率等指标均在持续好转；工业品出厂价格环比也开始出现改善，预计后续通缩压力将逐渐减小。第二，国内需求有显著改善，尤其地产和汽车表现亮眼。30 个大中城市商品房成交 5 月同比已转正；乘联会公布的乘用车日均销售增速已恢复到疫情之前的水平，其中批发增速已创出两位数的阶段性新高。第三，出口表现好于预期。5 月份单月货物贸易顺差已创历史同期新高，再加上疫情导致的服务贸易逆差收窄，二季度净出口对 GDP 的贡献将显著增加。下半年，财政政策将成为主要的发力端。两会政策定调，首次不设 GDP 增长目标，财政政策力度明显加大，财政赤字率 3.6%以上、地方专项债 3.75 万亿、抗疫特别国债 1 万亿，且增加的财政赤字与特别国债共 2 万亿全部转给地方，直达市县基层，直接惠企利民。宏观流动性角度，宽信用是三季度主旋律，充裕的货币将依然贯穿下半年，在流动性仍处于宽松状态下，我们认为指数震荡上行，继续看好下半年结构性机会。

本基金将继续严格遵守跟踪偏离最小化的被动投资策略，从而为基金投资人谋求与标的指数基本一致的投资回报。

4.6 管理人对报告期内基金估值程序等事项的说明

本报告期内，基金管理人严格执行基金估值控制流程，定期评估估值技术的合理性，每日将估值结果报托管银行复核后对外披露。参与估值流程的人员包括负责运营的副总经理以及投资研究、风险控制、金融工程和基金事务部门负责人，基金经理不参与估值流程。参与人员的相关工作经历均在五年以上。参与各方之间不存在任何重大利益冲突。已采用的估值技术相关参数或定价服务均来自独立第三方。

4.7 管理人对报告期内基金利润分配情况的说明

根据基金合同的规定，基金收益评价日核定的基金累计报酬率超过标的指数同期累计报酬率达到 1%以上，方可对超额收益进行分配。本报告期内，本基金未进行利润分配。

4.8 报告期内管理人对本基金持有人数或基金资产净值预警情形的说明

注：无。

§ 5 托管人报告

5.1 报告期内本基金托管人遵规守信情况声明

本报告期，中国建设银行股份有限公司在本基金的托管过程中，严格遵守了《证券投资基金法》、基金合同、托管协议和其他有关规定，不存在损害基金份额持有人利益的行为，完全尽职尽责地履行了基金托管人应尽的义务。

5.2 托管人对报告期内本基金投资运作遵规守信、净值计算、利润分配等情况的说明

本报告期，本托管人按照国家有关规定、基金合同、托管协议和其他有关规定，对本基金的基金资产净值计算、基金费用开支等方面进行了认真的复核，对本基金的投资运作方面进行了监督，未发现基金管理人有关损害基金份额持有人利益的行为。

报告期内，本基金未实施利润分配。

5.3 托管人对本中期报告中财务信息等内容真实、准确和完整发表意见

本托管人复核审查了本报告中的财务指标、净值表现、利润分配情况、财务会计报告、投资组合报告等内容，保证复核内容不存在虚假记载、误导性陈述或者重大遗漏。

§ 6 半年度财务会计报告（未经审计）

6.1 资产负债表

会计主体：华泰柏瑞中证红利低波动交易型开放式指数证券投资基金

报告截止日：2020年6月30日

单位：人民币元

资产	附注号	本期末 2020年6月30日	上年度末 2019年12月31日
资产：			
银行存款	6.4.7.1	3,934,681.87	5,701,746.25
结算备付金		63,391.77	42,014.24
存出保证金		22,363.74	30,780.18
交易性金融资产	6.4.7.2	91,375,339.22	212,485,980.23
其中：股票投资		91,375,339.22	212,485,980.23
基金投资		-	-
债券投资		-	-
资产支持证券投资		-	-
贵金属投资		-	-
衍生金融资产	6.4.7.3	-	-
买入返售金融资产	6.4.7.4	-	-
应收证券清算款		19,971.46	83,578.62
应收利息	6.4.7.5	804.81	1,328.38
应收股利		-	-
应收申购款		-	-
递延所得税资产		-	-
其他资产	6.4.7.6	-	-
资产总计		95,416,552.87	218,345,427.90
负债和所有者权益	附注号	本期末 2020年6月30日	上年度末 2019年12月31日
负债：			
短期借款		-	-
交易性金融负债		-	70,822.00
衍生金融负债	6.4.7.3	-	-
卖出回购金融资产款		-	-
应付证券清算款		546,459.57	1,498,399.27
应付赎回款		-	-
应付管理人报酬		41,495.48	113,284.91
应付托管费		8,299.08	22,656.97
应付销售服务费		-	-
应付交易费用	6.4.7.7	3,216.75	42,070.30
应交税费		-	-

应付利息		-	-
应付利润		-	-
递延所得税负债		-	-
其他负债	6.4.7.8	259,514.75	780,274.77
负债合计		858,985.63	2,527,508.22
所有者权益：			
实收基金	6.4.7.9	82,555,390.00	177,555,390.00
未分配利润	6.4.7.10	12,002,177.24	38,262,529.68
所有者权益合计		94,557,567.24	215,817,919.68
负债和所有者权益总计		95,416,552.87	218,345,427.90

注：报告截止日 2020 年 6 月 30 日，基金份额净值 1.1454 元，基金份额总额 82,555,390.00 份。

6.2 利润表

会计主体：华泰柏瑞中证红利低波动交易型开放式指数证券投资基金

本报告期：2020 年 1 月 1 日至 2020 年 6 月 30 日

单位：人民币元

项目	附注号	本期 2020 年 1 月 1 日至 2020 年 6 月 30 日	上年度可比期间 2019 年 1 月 1 日至 2019 年 6 月 30 日
一、收入		-9,670,639.28	24,002,222.76
1.利息收入		15,492.94	664,184.57
其中：存款利息收入	6.4.7.11	15,492.94	230,549.87
债券利息收入		-	-
资产支持证券利息收入		-	-
买入返售金融资产收入		-	433,634.70
证券出借利息收入		-	-
其他利息收入		-	-
2.投资收益（损失以“-”填列）		6,666,351.64	19,920,168.02
其中：股票投资收益	6.4.7.12	4,108,302.17	18,658,627.14
基金投资收益		-	-
债券投资收益	6.4.7.13	-	-
资产支持证券投资收益	6.4.7.13.5	-	-
贵金属投资收益	6.4.7.14	-	-
衍生工具收益	6.4.7.15	-	-
股利收益	6.4.7.16	2,558,049.47	1,261,540.88
3.公允价值变动收益（损失以“-”号填列）	6.4.7.17	-16,436,687.52	2,770,543.68
4.汇兑收益（损失以“-”号填列）		-	-
5.其他收入（损失以“-”号填列）	6.4.7.18	84,203.66	647,326.49

减：二、费用		610,178.07	1,848,144.96
1. 管理人报酬	6.4.10.2.1	312,057.72	406,541.05
2. 托管费	6.4.10.2.2	62,411.51	81,308.17
3. 销售服务费	6.4.10.2.3	-	-
4. 交易费用	6.4.7.19	66,205.27	1,038,090.75
5. 利息支出		-	-
其中：卖出回购金融资产支出		-	-
6. 税金及附加		-	-
7. 其他费用	6.4.7.20	169,503.57	322,204.99
三、利润总额（亏损总额以“-”号填列）		-10,280,817.35	22,154,077.80
减：所得税费用		-	-
四、净利润（净亏损以“-”号填列）		-10,280,817.35	22,154,077.80

6.3 所有者权益（基金净值）变动表

会计主体：华泰柏瑞中证红利低波动交易型开放式指数证券投资基金

本报告期：2020年1月1日至2020年6月30日

单位：人民币元

项目	本期 2020年1月1日至2020年6月30日		
	实收基金	未分配利润	所有者权益合计
一、期初所有者权益（基金净值）	177,555,390.00	38,262,529.68	215,817,919.68
二、本期经营活动产生的基金净值变动数（本期利润）	-	-10,280,817.35	-10,280,817.35
三、本期基金份额交易产生的基金净值变动数（净值减少以“-”号填列）	-95,000,000.00	-15,979,535.09	-110,979,535.09
其中：1. 基金申购款	18,500,000.00	2,222,749.75	20,722,749.75
2. 基金赎回款	-113,500,000.00	-18,202,284.84	-131,702,284.84
四、本期向基金份额持有人分配利润产生的基金净值变动（净值减少以“-”号填列）	-	-	-
五、期末所有者权益（基	82,555,390.00	12,002,177.24	94,557,567.24

项目	上年度可比期间 2019年1月1日至2019年6月30日		
	实收基金	未分配利润	所有者权益合计
	金净值)		
一、期初所有者权益（基金净值）	683,555,390.00	-153,811.72	683,401,578.28
二、本期经营活动产生的基金净值变动数（本期利润）	-	22,154,077.80	22,154,077.80
三、本期基金份额交易产生的基金净值变动数（净值减少以“-”号填列）	-631,500,000.00	-15,315,912.18	-646,815,912.18
其中：1. 基金申购款	53,000,000.00	5,757,628.32	58,757,628.32
2. 基金赎回款	-684,500,000.00	-21,073,540.50	-705,573,540.50
四、本期向基金份额持有人分配利润产生的基金净值变动（净值减少以“-”号填列）	-	-	-
五、期末所有者权益（基金净值）	52,055,390.00	6,684,353.90	58,739,743.90

报表附注为财务报表的组成部分。

本报告 6.1 至 6.4 财务报表由下列负责人签署：

_____ 韩勇 _____

基金管理人负责人

_____ 房伟力 _____

主管会计工作负责人

_____ 赵景云 _____

会计机构负责人

6.4 报表附注

6.4.1 基金基本情况

华泰柏瑞中证红利低波动交易型开放式指数证券投资基金(以下简称“本基金”)经中国证券监督管理委员会(以下简称“中国证监会”)证监许可[2018]1645号《关于准予华泰柏瑞中证红利低波动交易型开放式指数证券投资基金注册的批复》准许,由华泰柏瑞基金管理有限公司依照《中华人民共和国证券投资基金法》和《华泰柏瑞中证红利低波动交易型开放式指数证券投资基金基金合同》负责公开募集。本基金为交易型开放式,存续期限不定,首次设立募集不包括认购资金利息共募集人民币683,534,168.00元(含募集股票市值),业经普华永道中天会计师事务所有限公司普华永道中天验字(2018)第0769号验资报告予以验证。经向中国证监会备案,《华泰柏瑞中证

红利低波动交易型开放式指数证券投资基金基金合同》于 2018 年 12 月 19 日正式生效，基金合同生效日的基金份额总额为 683,555,390.00 份基金份额，其中认购资金利息折合 21,222.00 份基金份额。本基金的基金管理人为华泰柏瑞基金管理有限公司，基金托管人为中国建设银行股份有限公司。

经上海证券交易所(以下简称“上交所”)自律管理决定书(2019)10 号同意，本基金 683,555,390.00 份基金份额于 2019 年 1 月 18 日在上交所挂牌交易。

根据《中华人民共和国证券投资基金法》和《华泰柏瑞中证红利低波动交易型开放式指数证券投资基金基金合同》的有关规定，本基金以标的指数成份股、备选成份股为主要投资对象。此外，为更好地实现投资目标，本基金可少量投资于部分非成份股(包括中小板、创业板以及其他经中国证监会核准发行的股票)、债券(包括国债、金融债、企业债、公司债、次级债、可转换债券(含分离交易可转债)、央行票据、短期融资券、超短期融资券、中期票据等)、资产支持证券、债券回购、银行存款、货币市场工具、股指期货、权证以及法律法规或中国证监会允许基金投资的其他金融工具(但须符合中国证监会相关规定)。本基金将根据法律法规的规定参与融资及转融通证券出借业务。本基金投资标的指数成份股及备选成份股的比例不低于基金资产净值的 90%，且不低于基金非现金资产的 80%，因法律法规的规定而受限制的情形除外。本基金的业绩比较基准为中证红利低波动指数收益率。

本财务报表由本基金管理人华泰柏瑞基金管理有限公司于 2020 年 8 月 29 日批准报出。

6.4.2 会计报表的编制基础

本基金的财务报表按照财政部于 2006 年 2 月 15 日颁布的《企业会计准则—基本准则》和 38 项具体会计准则、其后颁布的企业会计准则应用指南、企业会计准则解释以及其他相关规定(以下合称“企业会计准则”)、中国证监会颁布的《证券投资基金信息披露 XBRL 模板第 3 号<年度报告和中期报告>》、中国证券投资基金业协会颁布的《证券投资基金会计核算业务指引》、《华泰柏瑞中证红利低波动交易型开放式指数证券投资基金基金合同》和在财务报表附注 6.4.4 所列示的中国证监会发布的有关规定及允许的基金行业实务操作编制。

本财务报表以持续经营为基础编制。

6.4.3 遵循企业会计准则及其他有关规定的声明

本基金 2020 年 1 月 1 日至 2020 年 6 月 30 日止期间财务报表符合企业会计准则的要求，真实、完整地反映了本基金 2020 年 6 月 30 日的财务状况以及 2020 年 1 月 1 日至 2020 年 6 月 30 日止期间的经营成果和基金净值变动情况等有关信息。

6.4.4 重要会计政策和会计估计

本报告期所采用的会计政策、会计估计与最近一期年度报告相一致。

6.4.5 会计政策和会计估计变更以及差错更正的说明

6.4.5.1 会计政策变更的说明

本基金本报告期未发生会计政策变更。

6.4.5.2 会计估计变更的说明

本基金本报告期未发生会计估计变更。

6.4.5.3 差错更正的说明

本基金在本报告期间无须说明的会计差错更正。

6.4.6 税项

根据财政部、国家税务总局财税[2008]1号《关于企业所得税若干优惠政策的通知》、财税[2012]85号《关于实施上市公司股息红利差别化个人所得税政策有关问题的通知》、财税[2015]101号《关于上市公司股息红利差别化个人所得税政策有关问题的通知》、财税[2016]36号《关于全面推开营业税改征增值税试点的通知》、财税[2016]46号《关于进一步明确全面推开营改增试点金融业有关政策的通知》、财税[2016]70号《关于金融机构同业往来等增值税政策的补充通知》、财税[2016]140号《关于明确金融房地产开发教育辅助服务等增值税政策的通知》、财税[2017]2号《关于资管产品增值税政策有关问题的补充通知》、财税[2017]56号《关于资管产品增值税有关问题的通知》、财税[2017]90号《关于租入固定资产进项税额抵扣等增值税政策的通知》及其他相关财税法规和实务操作，主要税项列示如下：

(1) 资管产品运营过程中发生的增值税应税行为，以资管产品管理人为增值税纳税人。资管产品管理人运营资管产品过程中发生的增值税应税行为，暂适用简易计税方法，按照3%的征收率缴纳增值税。

对证券投资基金管理人运用基金买卖股票的转让收入免征增值税。对金融同业往来利息收入亦免征增值税。资管产品管理人运营资管产品提供的贷款服务，以产生的利息及利息性质的收入为销售额。

(2) 对基金从证券市场中取得的收入，包括买卖股票的差价收入，股票的股息、红利收入及

其他收入，暂不征收企业所得税。

(3) 对基金从上市公司取得的股息红利所得，持股期限在 1 个月以内(含 1 个月)的，其股息红利所得全额计入应纳税所得额；持股期限在 1 个月以上至 1 年(含 1 年)的，暂减按 50%计入应纳税所得额；持股期限超过 1 年的，暂免征收个人所得税。对基金持有的上市公司限售股，解禁后取得的股息、红利收入，按照上述规定计算纳税，持股时间自解禁日起计算；解禁前取得的股息、红利收入继续暂减按 50%计入应纳税所得额。上述所得统一适用 20%的税率计征个人所得税。

(4) 基金卖出股票按 0.1%的税率缴纳股票交易印花税，买入股票不征收股票交易印花税。

(5) 本基金的城市维护建设税、教育费附加和地方教育费附加等税费按照实际缴纳增值税额的适用比例计算缴纳。

6.4.7 重要财务报表项目的说明

6.4.7.1 银行存款

单位：人民币元

项目	本期末 2020 年 6 月 30 日	
	活期存款	3,934,681.87
定期存款	-	
其中：存款期限 1 个月以内	-	
存款期限 1-3 个月	-	
存款期限 3 个月以上	-	
其他存款	-	
合计：	3,934,681.87	

6.4.7.2 交易性金融资产

单位：人民币元

项目	本期末 2020 年 6 月 30 日		
	成本	公允价值	公允价值变动
股票	95,934,506.61	91,375,339.22	-4,559,167.39
贵金属投资-金交所黄金合约	-	-	-
债券	-	-	-
交易所市场	-	-	-

	银行间市场	-	-	-
	合计	-	-	-
资产支持证券		-	-	-
基金		-	-	-
其他		-	-	-
合计		95,934,506.61	91,375,339.22	-4,559,167.39

注：股票投资包含可退替代款估值增（减）值。

6.4.7.3 衍生金融资产/负债

注：截至本报告期末，本基金未持有衍生金融资产/负债。

6.4.7.4 买入返售金融资产

6.4.7.4.1 各项买入返售金融资产期末余额

注：截至本报告期末，本基金未持有买入返售金融资产。

6.4.7.4.2 期末买断式逆回购交易中取得的债券

注：截至本报告期末，本基金未持有买断式逆回购交易中取得的债券。

6.4.7.5 应收利息

单位：人民币元

项目	本期末 2020年6月30日
应收活期存款利息	766.11
应收定期存款利息	-
应收其他存款利息	-
应收结算备付金利息	28.60
应收债券利息	-
应收资产支持证券利息	-
应收买入返售证券利息	-
应收申购款利息	-
应收黄金合约拆借孳息	-
应收出借证券利息	-
其他	10.10
合计	804.81

6.4.7.6 其他资产

注：截至本报告期末，本基金未持有其他资产。

6.4.7.7 应付交易费用

单位：人民币元

项目	本期末 2020年6月30日
交易所市场应付交易费用	3,216.75
银行间市场应付交易费用	-
合计	3,216.75

6.4.7.8 其他负债

单位：人民币元

项目	本期末 2020年6月30日
应付券商交易单元保证金	-
应付赎回费	-
应付证券出借违约金	-
预提费用	96,470.92
应付指数使用费	35,000.00
应付替代款	128,043.83
合计	259,514.75

6.4.7.9 实收基金

金额单位：人民币元

项目	本期 2020年1月1日至2020年6月30日	
	基金份额（份）	账面金额
上年度末	177,555,390.00	177,555,390.00
本期申购	18,500,000.00	18,500,000.00
本期赎回(以“-”号填列)	-113,500,000.00	-113,500,000.00
- 基金拆分/份额折算前	-	-
基金拆分/份额折算变动份额	-	-
本期申购	-	-
本期赎回(以“-”号填列)	-	-
本期末	82,555,390.00	82,555,390.00

注：投资者申购、赎回的基金份额需为最小申购赎回单位的整数倍。

6.4.7.10 未分配利润

单位：人民币元

项目	已实现部分	未实现部分	未分配利润合计
上年度末	49,687,247.22	-11,424,717.54	38,262,529.68
本期利润	6,155,870.17	-16,436,687.52	-10,280,817.35
本期基金份额交易产生的变动数	-28,559,890.54	12,580,355.45	-15,979,535.09
其中：基金申购款	5,600,808.97	-3,378,059.22	2,222,749.75
基金赎回款	-34,160,699.51	15,958,414.67	-18,202,284.84
本期已分配利润	-	-	-
本期末	27,283,226.85	-15,281,049.61	12,002,177.24

6.4.7.11 存款利息收入

单位：人民币元

项目	本期 2020年1月1日至2020年6月30日
活期存款利息收入	13,207.34
定期存款利息收入	-
其他存款利息收入	-
结算备付金利息收入	2,044.23
其他	241.37
合计	15,492.94

6.4.7.12 股票投资收益

6.4.7.12.1 股票投资收益项目构成

单位：人民币元

项目	本期 2020年1月1日至2020年6月30日
股票投资收益——买卖股票差价收入	5,306,932.64
股票投资收益——赎回差价收入	-1,198,630.47
股票投资收益——申购差价收入	-
股票投资收益——证券出借差价收入	-
合计	4,108,302.17

6.4.7.12.2 股票投资收益——买卖股票差价收入

单位：人民币元

项目	本期 2020年1月1日至2020年6月30日
卖出股票成交总额	43,655,728.90

减：卖出股票成本总额	38,348,796.26
买卖股票差价收入	5,306,932.64

6.4.7.12.3 股票投资收益——赎回差价收入

单位：人民币元

项目	本期
	2020年1月1日至2020年6月30日
赎回基金份额对价总额	131,702,284.84
减：现金支付赎回款总额	34,486,082.84
减：赎回股票成本总额	98,414,832.47
赎回差价收入	-1,198,630.47

6.4.7.12.4 股票投资收益——申购差价收入

注：本基金本报告期内无股票申购差价收入。

6.4.7.12.5 股票投资收益——证券出借差价收入

注：本基金本报告期内无股票证券出借差价收入。

6.4.7.13 债券投资收益

6.4.7.13.1 债券投资收益项目构成

注：本基金本报告期内无债券投资收益。

6.4.7.13.2 债券投资收益——买卖债券差价收入

注：本基金本报告期内无债券投资收益。

6.4.7.13.3 债券投资收益——赎回差价收入

注：本基金本报告期内无债券投资收益。

6.4.7.13.4 债券投资收益——申购差价收入

注：本基金本报告期内无债券投资收益。

6.4.7.13.5 资产支持证券投资收益

注：本基金本报告期内无资产支持证券投资收益。

6.4.7.14 贵金属投资收益

6.4.7.14.1 贵金属投资收益项目构成

注：本基金本报告期内未持有贵金属。

6.4.7.14.2 贵金属投资收益——买卖贵金属差价收入

注：本基金本报告期内未持有贵金属。

6.4.7.14.3 贵金属投资收益——赎回差价收入

注：本基金本报告期内未持有贵金属。

6.4.7.14.4 贵金属投资收益——申购差价收入

注：本基金本报告期内未持有贵金属。

6.4.7.15 衍生工具收益

6.4.7.15.1 衍生工具收益——买卖权证差价收入

注：本基金本报告期内无衍生工具收益。

6.4.7.15.2 衍生工具收益——其他投资收益

注：本基金本报告期内无衍生工具收益。

6.4.7.16 股利收益

单位：人民币元

项目	本期 2020年1月1日至2020年6月30日
股票投资产生的股利收益	2,558,049.47
其中：证券出借权益补偿收入	-
基金投资产生的股利收益	-
合计	2,558,049.47

6.4.7.17 公允价值变动收益

单位：人民币元

项目名称	本期 2020年1月1日至2020年6月30日
1. 交易性金融资产	-16,436,687.52
——股票投资	-16,436,687.52
——债券投资	-
——资产支持证券投资	-

——贵金属投资	-
——其他	-
2. 衍生工具	-
——权证投资	-
3. 其他	-
减：应税金融商品公允价值变动产生的预估增值税	-
合计	-16,436,687.52

6.4.7.18 其他收入

单位：人民币元

项目	本期 2020年1月1日至2020年6月30日
基金赎回费收入	-
替代损益	84,203.66
合计	84,203.66

6.4.7.19 交易费用

单位：人民币元

项目	本期 2020年1月1日至2020年6月30日
交易所市场交易费用	66,205.27
银行间市场交易费用	-
交易基金产生的费用	-
其中：申购费	-
赎回费	-
合计	66,205.27

6.4.7.20 其他费用

单位：人民币元

项目	本期 2020年1月1日至2020年6月30日
审计费用	36,798.58
信息披露费	59,672.34
证券出借违约金	-

银行划款手续费	3,032.65
指数使用费	70,000.00
合计	169,503.57

6.4.8 或有事项、资产负债表日后事项的说明

6.4.8.1 或有事项

截至资产负债表日，本基金并无须作披露的或有事项。

6.4.8.2 资产负债表日后事项

截至本财务报表批准报出日，本基金无其它需作披露的资产负债表日后事项。

6.4.9 关联方关系

6.4.9.1 本报告期存在控制关系或其他重大利害关系的关联方发生变化的情况

本报告期内存在控制关系或其他重大利害关系的关联方未发生变化。

6.4.9.2 本报告期与基金发生关联交易的各关联方

关联方名称	与本基金的关系
华泰柏瑞基金管理有限公司(“华泰柏瑞基金”)	基金管理人、基金注册登记机构、基金销售机构
中国建设银行股份有限公司(“中国建设银行”)	基金托管人、基金销售机构
华泰证券股份有限公司(“华泰证券”)	基金管理人的股东、基金销售机构
华泰柏瑞中证红利低波动交易型开放式指数证券投资基金联接基金(“中证红利低波ETF联接”)	本基金的基金管理人管理的其他基金

注：下述关联交易均在正常业务范围内按一般商业条款订立。

6.4.10 本报告期及上年度可比期间的关联方交易

6.4.10.1 通过关联方交易单元进行的交易

6.4.10.1.1 股票交易

金额单位：人民币元

关联方名称	本期 2020年1月1日至2020年6月30日		上年度可比期间 2019年1月1日至2019年6月30日	
	成交金额	占当期股票 成交总额的比例	成交金额	占当期股票 成交总额的比例
华泰证券	19,692,564.35	32.48%	481,327,304.57	55.73%

6.4.10.1.2 债券交易

注：本基金本报告期与上年度可比期间未发生通过关联方交易单元进行的债券交易。

6.4.10.1.3 债券回购交易

注：本基金本报告期与上年度可比期间未发生通过关联方交易单元进行的债券回购交易。

6.4.10.1.4 权证交易

注：本基金本报告期与上年度可比期间未发生通过关联方交易单元进行的权证交易。

6.4.10.1.5 应支付关联方的佣金

金额单位：人民币元

关联方名称	本期 2020年1月1日至2020年6月30日			
	当期 佣金	占当期佣金总量 的比例	期末应付佣金余 额	占期末应付佣金总 额的比例
华泰证券	2,585.22	32.48%	1,504.69	46.78%
关联方名称	上年度可比期间 2019年1月1日至2019年6月30日			
	当期 佣金	占当期佣金总量 的比例	期末应付佣金余 额	占期末应付佣金总 额的比例
华泰证券	444,709.49	56.69%	4,927.28	37.94%

注：1、上述佣金参考市场价格经本基金的基金管理人与对方协商确定，以扣除由中国证券登记结算有限责任公司收取的证管费和经手费的净额列示。

2、该类佣金协议的服务范围还包括佣金收取方为本基金提供的证券投资研究成果和市场信息服务等。

6.4.10.2 关联方报酬

6.4.10.2.1 基金管理费

单位：人民币元

项目	本期 2020年1月1日至2020年6 月30日	上年度可比期间 2019年1月1日至2019年6月30 日
	当期发生的基金应支付的管理费	312,057.72
其中：支付销售机构的客户维护费	2,831.86	12,478.61

注：本基金应支付基金管理人报酬，按前一日基金资产净值的 0.50% 的年费率计提，计算方法如下： $H = E \times 0.50\% \div \text{当年天数}$ H 为每日应支付的管理人报酬 E 为前一日的基金资产净值 基

金管理人报酬每日计提，逐日累计至每月月底，按月支付，由基金托管人于次月首日起 3 个工作日内从基金资产中一次性支付给基金管理人。

6.4.10.2.2 基金托管费

单位：人民币元

项目	本期	上年度可比期间
	2020 年 1 月 1 日至 2020 年 6 月 30 日	2019 年 1 月 1 日至 2019 年 6 月 30 日
当期发生的基金应支付的托管费	62,411.51	81,308.17

注：本基金应支付基金托管人托管费，按前一日基金资产净值的 0.10% 的年费率计提，计算方法如下： $H = E \times 0.10\% \div \text{当年天数}$ H 为每日应支付的托管费 E 为前一日的基金资产净值 基金托管费每日计提，逐日累计至每月月底，按月支付，由基金托管人于次月首日起 3 个工作日内从基金资产中一次性支取。

6.4.10.2.3 销售服务费

注：本基金本期与上年度可比期间无发生关联方销售服务费。

6.4.10.3 与关联方进行银行间同业市场的债券(含回购)交易

注：本基金本报告期内以及上年度可比期间内均未与关联方进行银行间同业市场的债券（含回购）交易。

6.4.10.4 报告期内转融通证券出借业务发生重大关联交易事项的说明

6.4.10.4.1 与关联方通过约定申报方式进行的适用固定期限费率的证券出借业务的情况

注：无。

6.4.10.4.2 与关联方通过约定申报方式进行的适用市场化期限费率的证券出借业务的情况

注：无。

6.4.10.5 各关联方投资本基金的情况

6.4.10.5.1 报告期内基金管理人运用固有资金投资本基金的情况

注：本报告期内与上年度可比期间，基金管理人未投资本基金。

6.4.10.5.2 报告期末除基金管理人之外的其他关联方投资本基金的情况

份额单位：份

关联方名称	本期末 2020年6月30日		上年度末 2019年12月31日	
	持有的 基金份额	持有的基金 份额 占基金总份 额的比例	持有的 基金份额	持有的基金 份额 占基金总份 额的比例
华泰柏瑞中证红利低波动交易型开放式指数证券投资基金联接基金	49,589,300.00	60.0679%	129,859,700.00	73.1376%
华泰证券股份有限公司	3,371,808.00	4.0843%	1,890,821.00	1.0649%

6.4.10.6 由关联方保管的银行存款余额及当期产生的利息收入

单位：人民币元

关联方名称	本期 2020年1月1日至2020年6月30日		上年度可比期间 2019年1月1日至2019年6月30日	
	期末余额	当期利息收入	期末余额	当期利息收入
中国建设银行股份有限公司	3,934,681.87	13,207.34	1,039,835.11	144,152.04

注：基金托管人中国建设银行股份有限公司保管的银行存款按银行间同业存款利率计息。

6.4.10.7 本基金在承销期内参与关联方承销证券的情况

注：本基金报告期及上年度可比期间未参与关联方承销证券。

6.4.10.8 其他关联交易事项的说明

注：本基金在本报告期内及上年可比期间未有其他关联交易事项。

6.4.11 利润分配情况

注：本报告期内本基金未实行利润分配。

6.4.12 期末（2020年6月30日）本基金持有的流通受限证券

6.4.12.1 因认购新发/增发证券而于期末持有的流通受限证券

金额单位：人民币元

6.4.12.1.1 受限证券类别：股票										
证券代码	证券名称	成功认购日	可流通日	流通受限类型	认购价格	期末估值单价	数量 (单位：股)	期末成本总额	期末估值总额	备注

688528	秦川物联	2020年6月19日	2020年7月1日	新股未上市	11.33	11.33	4,481	50,769.73	50,769.73	2
688600	皖仪科技	2020年6月23日	2020年7月3日	新股未上市	15.50	15.50	2,734	42,377.00	42,377.00	2
300845	捷安高科	2020年6月24日	2020年7月3日	新股未上市	17.63	17.63	470	8,286.10	8,286.10	2
300843	胜蓝股份	2020年6月23日	2020年7月2日	新股未上市	10.01	10.01	751	7,517.51	7,517.51	2
300840	酷特智能	2020年6月30日	2020年7月8日	新股未上市	5.94	5.94	1,185	7,038.90	7,038.90	2
300846	首都在线	2020年6月22日	2020年7月1日	新股未上市	3.37	3.37	1,131	3,811.47	3,811.47	2
688396	华润微	2020年2月14日	2020年8月27日	新股锁定期内	12.80	41.45	10,750	137,600.00	445,587.50	1
688157	松井股份	2020年5月29日	2020年12月9日	新股锁定期内	34.48	86.64	1,546	53,306.08	133,945.44	1

注：1、根据《上海证券交易所科创板股票公开发行自律委员会促进科创板初期企业平稳发行行业倡导建议》，本基金获配的科创板股票如经抽签方式确定需要锁定的，锁定期为自发行人股票上市之日起6个月。

2、本基金参与网下申购获得的新股或作为战略投资者参与配售获得的新股，在新股上市后的约定期限内不得转让；本基金参与网上申购获得的新股，在新股上市之前不得转让。

6.4.12.2 期末持有的暂时停牌等流通受限股票

注：截至本报告期末，本基金未持有流通受限的股票。

6.4.12.3 期末债券正回购交易中作为抵押的债券

6.4.12.3.1 银行间市场债券正回购

注：截至本报告期末，本基金从事银行间市场债券正回购交易形成的卖出回购证券余额0元，无债券作为质押。

6.4.12.3.2 交易所市场债券正回购

注：截至本报告期末，本基金从事交易所市场债券正回购交易形成的卖出回购证券余额 0 元，无债券作为质押。

6.4.12.4 期末参与转融通证券出借业务的证券

注：无。

6.4.13 金融工具风险及管理

6.4.13.1 风险管理政策和组织架构

本基金为被动式指数基金，其预期的风险和收益高于货币市场基金、债券型基金、混合型基金，主要投资于标的指数成份股和备选成份股。本基金在日常经营活动中面临的与这些金融工具相关的风险主要包括信用风险、流动性风险及市场风险。本基金的基金管理人从事风险管理的主要目标是争取将以上风险控制在限定的范围之内，力争实现保持基金净值增长率与标的指数增长率间的高度正相关，并保持跟踪误差在合同约定的范围内。

本基金的基金管理人建立的风险管理体系由“组织、制度、流程和报告”等四个方面构成。组织是指公司的风险管理组织架构包括董事会下设的风险管理与审计委员会、公司管理层的风险控制委员会、风险管理部和合规法律部以及公司各业务部门，董事会对建立基金风险管理内部控制系统和维持其有效性承担最终责任；制度是指风险管理相关的规章制度，是对组织职能及其工作流程等的具体规定；流程是风险管理的工作流程，它详细规定了各部门之间风险管理工作的内容和程序；报告是对流程的必要反映和记录，既是风险管理工作的重要环节，也是对风险管理工作的总结和披露。

本基金的基金管理人对于金融工具的风险管理方法主要是通过定性分析和定量分析的方法去估测各种风险产生的可能损失。从定性分析的角度出发，判断风险损失的严重程度和出现风险损失的频度。而从定量分析的角度出发，根据本基金的投资目标，结合基金资产所运用金融工具特征，通过特定的风险量化指标、模型，日常的量化报告，确定风险损失的限度和相应置信程度，及时可靠地对各种风险进行监督、检查和评估，并通过相应决策，将风险控制在可承受的范围内。

6.4.13.2 信用风险

信用风险是指基金在交易过程中因交易对手未履行合约责任，或者基金所投资证券之发行人出现违约、拒绝支付到期本息等情况，导致基金资产损失和收益变化的风险。

本基金的基金管理人在交易前对交易对手的资信状况进行了充分的评估。本基金的银行存款存放在本基金的托管人中国建设银行，因而与银行存款相关的信用风险不重大。本基金在交易所进行的交易均以中国证券登记结算有限责任公司为交易对手完成证券交收和款项清算，违约风险可能性很小；在银行间同业市场进行交易前均对交易对手进行信用评估并对证券交割方式进行限制以控制相应的信用风险。

本基金的基金管理人建立了信用风险管理流程，通过对投资品种信用等级评估来控制证券发行人的信用风险，且通过分散化投资以分散信用风险。

于 2020 年 6 月 30 日，本基金无债券投资 (2019 年 12 月 31 日：同)。

6.4.13.2.1 按短期信用评级列示的债券投资

注：无。

6.4.13.2.2 按短期信用评级列示的资产支持证券投资

注：无。

6.4.13.2.3 按短期信用评级列示的同业存单投资

注：无。

6.4.13.2.4 按长期信用评级列示的债券投资

注：无。

6.4.13.2.5 按长期信用评级列示的资产支持证券投资

注：无。

6.4.13.2.6 按长期信用评级列示的同业存单投资

注：无。

6.4.13.3 流动性风险

流动性风险是指基金在履行与金融负债有关的义务时遇到资金短缺的风险。本基金的流动性

风险来自调整基金投资组合时，由于部分成份股流动性差，导致本基金难以及时完成组合调整，或承受较大市场冲击成本，从而造成基金投资组合收益偏离标的指数收益的风险。

于 2020 年 6 月 30 日，本基金所承担的全部金融负债的合同约定到期日均为一个月以内且不计息，可赎回基金份额净值(所有者权益)无固定到期日且不计息，因此账面余额即为未折现的合约到期现金流量。

6.4.13.3.1 金融资产和金融负债的到期期限分析

注：无。

6.4.13.3.2 报告期内本基金组合资产的流动性风险分析

本基金的基金管理人在基金运作过程中严格按照《公开募集证券投资基金运作管理办法》及《公开募集开放式证券投资基金流动性风险管理规定》等法规的要求对本基金组合资产的流动性风险进行管理，通过独立的风险管理部门对本基金的组合持仓集中度指标、流通受限制的投资品种比例以及组合在短期内变现能力的综合指标等流动性指标进行持续的监测和分析。

本基金所持部分证券在证券交易所上市，其余亦可在银行间同业市场交易，部分基金资产流通暂时受限制不能自由转让的情况参见附注 6.4.12。此外，本基金可通过卖出回购金融资产方式借入短期资金应对流动性需求，其上限一般不超过基金持有的债券投资的公允价值。本基金主动投资于流动性受限资产的市值合计不得超过基金资产净值的 15%。于 2020 年 6 月 30 日，本基金持有的流动性受限资产的估值占基金资产净值的比例为 0.74%。

本基金的基金管理人每日对基金组合资产中 7 个工作日可变现资产的可变现价值进行审慎评估与测算，确保每日确认的净赎回申请不得超过 7 个工作日可变现资产的可变现价值。

同时，本基金的基金管理人通过合理分散逆回购交易的到期日与交易对手的集中度；按照穿透原则对交易对手的财务状况、偿付能力及杠杆水平等进行必要的尽职调查与严格的准入管理，以及对不同的交易对手实施交易额度管理并进行动态调整等措施严格管理本基金从事逆回购交易的流动性风险和交易对手风险。此外，本基金的基金管理人建立了逆回购交易质押品管理制度：根据质押品的资质确定质押率水平；持续监测质押品的风险状况与价值变动以确保质押品按公允

价值计算足额；并在与私募类证券资管产品及中国证监会认定的其他主体为交易对手开展逆回购交易时，可接受质押品的资质要求与基金合同约定的投资范围保持一致。

6.4.13.4 市场风险

市场风险是指基金所持金融工具的公允价值或未来现金流量因所处市场各类价格因素的变动而发生波动的风险，包括利率风险、外汇风险和其他价格风险。

6.4.13.4.1 利率风险

利率风险是指金融工具的公允价值或现金流量受市场利率变动而发生波动的风险。利率敏感性金融工具均面临由于市场利率上升而导致公允价值下降的风险，其中浮动利率类金融工具还面临每个付息期间结束根据市场利率重新定价时对于未来现金流影响的风险。

本基金的基金管理人定期对本基金面临的利率敏感性缺口进行监控，并通过调整投资组合的久期等方法对上述利率风险进行管理。

本基金持有及承担的大部分金融资产和金融负债不计息，因此本基金的收入及经营活动的现金流量在很大程度上独立于市场利率变化。本基金持有的利率敏感性资产主要为银行存款、结算备付金和存出保证金等。

6.4.13.4.1.1 利率风险敞口

单位：人民币元

本期末 2020年6月30 日	1个月以内	1-3个月	3个月-1 年	1-5年	5年以 上	不计息	合计
资产							
银行存款	3,934,681.87	-	-	-	-	-	3,934,681.87
结算备付金	63,391.77	-	-	-	-	-	63,391.77
存出保证金	22,363.74	-	-	-	-	-	22,363.74
交易性金融资产	-	-	-	-	-	91,375,339.22	91,375,339.22
应收证券清算款	-	-	-	-	-	19,971.46	19,971.46
应收利息	-	-	-	-	-	804.81	804.81

其他资产	-	-	-	-	-	-	-
资产总计	4,020,437.38	-	-	-	-	91,396,115.49	95,416,552.87
负债							
应付证券清算款	-	-	-	-	-	546,459.57	546,459.57
应付管理人报酬	-	-	-	-	-	41,495.48	41,495.48
应付托管费	-	-	-	-	-	8,299.08	8,299.08
应付交易费用	-	-	-	-	-	3,216.75	3,216.75
其他负债	-	-	-	-	-	259,514.75	259,514.75
负债总计	-	-	-	-	-	858,985.63	858,985.63
利率敏感度缺口	4,020,437.38	-	-	-	-	-90,537,129.86	94,557,567.24
上年度末 2019年12月31日	1个月以内	1-3个月	3个月-1年	1-5年	5年以上	不计息	合计
资产							
银行存款	5,701,746.25	-	-	-	-	-	5,701,746.25
结算备付金	42,014.24	-	-	-	-	-	42,014.24
存出保证金	30,780.18	-	-	-	-	-	30,780.18
交易性金融资产	-	-	-	-	-	-212,485,980.23	212,485,980.23
应收利息	-	-	-	-	-	1,328.38	1,328.38
其他资产	-	-	-	-	-	2,875,095.20	2,875,095.20
资产总计	5,774,540.67	-	-	-	-	-215,362,403.81	221,136,944.48
负债							
应付证券清算款	-	-	-	-	-	1,414,820.65	1,414,820.65
应付管理人报酬	-	-	-	-	-	113,284.91	113,284.91
应付托管费	-	-	-	-	-	22,656.97	22,656.97
应付交易费用	-	-	-	-	-	42,070.30	42,070.30
其他负债	-	-	-	-	-	3,726,191.97	3,726,191.97
负债总计	-	-	-	-	-	5,319,024.80	5,319,024.80
利率敏感度缺口	5,774,540.67	-	-	-	-	-210,043,379.01	215,817,919.68

6.4.13.4.1.2 利率风险的敏感性分析

注：于2020年6月30日，本基金未持有交易性债券投资(2019年12月31日：同)，因此市场利率的变动对于本基金资产净值无重大影响(2019年12月31日：同)。

6.4.13.4.2 外汇风险

外汇风险是指金融工具的公允价值或未来现金流量因外汇汇率变动而发生波动的风险。本基金的所有资产及负债以人民币计价，因此无重大外汇风险。

6.4.13.4.3 其他价格风险

其他价格风险是指基金所持金融工具的公允价值或未来现金流量因除市场利率和外汇汇率以外的市场价格因素变动而发生波动的风险。本基金主要投资于证券交易所上市的股票和债券，所面临的其他价格风险来源于单个证券发行主体自身经营情况或特殊事项的影响，也可能来源于证券市场整体波动的影响。

本基金为被动式指数基金，原则上采用完全复制的方法，按照个股在标的指数中的基准权重构建投资组合。基金所构建的指数化投资组合将根据标的指数成份股及其权重的变动而进行相应调整。同时，本基金还将根据法律法规中的投资比例限制、申购赎回变动情况、新股增发等变化，对基金投资组合进行相应调整，以保证基金份额净值增长率与标的指数间的高度正相关和跟踪误差最小化。

本基金通过投资组合的分散化降低其他价格风险。本基金主要投资于指数的成份股及其备选成份股，其投资比例不低于基金资产净值的 90%，且不低于基金非现金资产的 80%。此外，本基金的基金管理人每日对本基金所持有的证券价格实施监控，定期运用多种定量方法对基金进行风险度量，及时可靠地对风险进行跟踪和控制。

6.4.13.4.3.1 其他价格风险敞口

金额单位：人民币元

项目	本期末 2020年6月30日		上年度末 2019年12月31日	
	公允价值	占基金资产净值比例 (%)	公允价值	占基金资产净值比例 (%)
交易性金融资产—股票投资	91,375,339.22	96.63	212,485,980.23	98.46
交易性金融资产—基金投资	—	—	—	—
交易性金融资产—债券投资	—	—	—	—
交易性金融资产—贵金属投资	—	—	—	—
衍生金融资产—权证投资	—	—	—	—
其他	—	—	-70,822.00	-0.03
合计	91,375,339.22	96.63	212,415,158.23	98.43

6.4.13.4.3.2 其他价格风险的敏感性分析

假设	除中证红利低波动指数以外的其他市场变量保持不变		
分析	相关风险变量的变动	对资产负债表日基金资产净值的影响金额（单位：人民币元）	
		本期末（2020年6月30日）	上年度末（2019年12月31日）
	中证红利低波动指数上升5%	4,568,278.03	10,522,612.59
	中证红利低波动指数下降5%	-4,568,278.03	-10,522,612.59

6.4.13.4.4 采用风险价值法管理风险

注：无。

6.4.14 有助于理解和分析会计报表需要说明的其他事项

注：无。

§ 7 投资组合报告

7.1 期末基金资产组合情况

金额单位：人民币元

序号	项目	金额	占基金总资产的比例 (%)
1	权益投资	91,375,339.22	95.76
	其中：股票	91,375,339.22	95.76
2	基金投资	-	-
3	固定收益投资	-	-
	其中：债券	-	-
	资产支持证券	-	-
4	贵金属投资	-	-
5	金融衍生品投资	-	-
6	买入返售金融资产	-	-
	其中：买断式回购的买入返售金融资产	-	-
7	银行存款和结算备付金合计	3,998,073.64	4.19
8	其他各项资产	43,140.01	0.05
9	合计	95,416,552.87	100.00

注：上述股票投资包括可退替代款估值增值。

7.2 期末按行业分类的股票投资组合

7.2.1 报告期末按行业分类的境内股票投资组合

金额单位：人民币元

代码	行业类别	公允价值（元）	占基金资产净值比例 (%)
A	农、林、牧、渔业	-	-
B	采矿业	7,331,490.00	7.75
C	制造业	30,027,160.45	31.76
D	电力、热力、燃气及水生产和供应业	1,733,697.52	1.83
E	建筑业	1,350,625.01	1.43
F	批发和零售业	1,729,350.00	1.83
G	交通运输、仓储和邮政业	14,474,931.77	15.31
H	住宿和餐饮业	-	-
I	信息传输、软件和信息技术服务业	12,097.57	0.01
J	金融业	19,861,351.92	21.00
K	房地产业	13,066,392.80	13.82
L	租赁和商务服务业	-	-
M	科学研究和技术服务业	-	-
N	水利、环境和公共设施管理业	-	-
O	居民服务、修理和其他服务业	-	-

P	教育	-	-
Q	卫生和社会工作	-	-
R	文化、体育和娱乐业	1,788,242.18	1.89
S	综合	-	-
	合计	91,375,339.22	96.63

注：上述股票投资组合不包括可退替代款估值增值。

7.2.2 报告期末按行业分类的港股通投资股票投资组合

注：本基金本报告期末未通过港股通投资股票。

7.3 期末按公允价值占基金资产净值比例大小排序的所有股票投资明细

金额单位：人民币元

序号	股票代码	股票名称	数量（股）	公允价值	占基金资产净值比例（%）
1	601636	旗滨集团	619,572	3,667,866.24	3.88
2	000429	粤高速 A	471,976	3,299,112.24	3.49
3	600873	梅花生物	677,200	3,074,488.00	3.25
4	002233	塔牌集团	232,500	2,796,975.00	2.96
5	000581	威孚高科	128,661	2,660,709.48	2.81
6	600028	中国石化	639,500	2,500,445.00	2.64
7	000656	金科股份	299,200	2,441,472.00	2.58
8	601398	工商银行	444,400	2,213,112.00	2.34
9	600585	海螺水泥	40,400	2,137,564.00	2.26
10	600019	宝钢股份	465,800	2,124,048.00	2.25
11	601006	大秦铁路	296,283	2,085,832.32	2.21
12	600350	山东高速	331,900	2,037,866.00	2.16
13	600376	首开股份	324,013	1,898,716.18	2.01
14	600548	深高速	207,100	1,892,894.00	2.00
15	601988	中国银行	540,900	1,882,332.00	1.99
16	601328	交通银行	364,700	1,870,911.00	1.98
17	600761	安徽合力	193,000	1,860,520.00	1.97
18	000718	苏宁环球	601,300	1,858,017.00	1.96
19	000338	潍柴动力	133,100	1,826,132.00	1.93
20	603198	迎驾贡酒	83,610	1,820,189.70	1.92
21	600897	厦门空港	100,715	1,803,805.65	1.91
22	002004	华邦健康	335,100	1,802,838.00	1.91
23	601098	中南传媒	169,021	1,788,242.18	1.89
24	600377	宁沪高速	179,100	1,756,971.00	1.86
25	600153	建发股份	213,500	1,729,350.00	1.83

26	601009	南京银行	235,400	1,725,482.00	1.82
27	600236	桂冠电力	405,880	1,720,931.20	1.82
28	600188	兖州煤业	191,400	1,676,664.00	1.77
29	601169	北京银行	331,600	1,624,840.00	1.72
30	600741	华域汽车	77,800	1,617,462.00	1.71
31	002128	露天煤业	208,300	1,614,325.00	1.71
32	600742	一汽富维	194,646	1,599,990.12	1.69
33	603167	渤海轮渡	203,884	1,598,450.56	1.69
34	601818	光大银行	430,900	1,542,622.00	1.63
35	601225	陕西煤业	213,600	1,540,056.00	1.63
36	601939	建设银行	240,600	1,518,186.00	1.61
37	600606	绿地控股	243,900	1,507,302.00	1.59
38	601998	中信银行	282,700	1,455,905.00	1.54
39	000069	华侨城 A	238,500	1,445,310.00	1.53
40	000002	万科 A	54,338	1,420,395.32	1.50
41	601288	农业银行	416,700	1,408,446.00	1.49
42	600170	上海建工	439,943	1,350,625.01	1.43
43	600048	保利地产	90,361	1,335,535.58	1.41
44	000898	鞍钢股份	530,100	1,298,745.00	1.37
45	600919	江苏银行	215,500	1,221,885.00	1.29
46	601166	兴业银行	75,264	1,187,665.92	1.26
47	001979	招商蛇口	70,538	1,159,644.72	1.23
48	600036	招商银行	32,800	1,106,016.00	1.17
49	600016	民生银行	194,700	1,103,949.00	1.17
50	002191	劲嘉股份	111,091	989,820.81	1.05
51	688396	华润微	10,750	445,587.50	0.47
52	688157	松井股份	1,546	133,945.44	0.14
53	688528	秦川物联	4,481	50,769.73	0.05
54	688600	皖仪科技	2,734	42,377.00	0.04
55	603087	甘李药业	322	32,296.60	0.03
56	300842	帝科股份	455	18,527.60	0.02
57	600956	新天绿能	2,533	12,766.32	0.01
58	300839	博汇股份	502	11,751.82	0.01
59	300845	捷安高科	470	8,286.10	0.01
60	300843	胜蓝股份	751	7,517.51	0.01
61	300840	酷特智能	1,185	7,038.90	0.01
62	300846	首都在线	1,131	3,811.47	0.00

注：股票明细不包含可退替代款估值增（减）值。

7.4 报告期内股票投资组合的重大变动

7.4.1 累计买入金额超出期初基金资产净值 2%或前 20 名的股票明细

金额单位：人民币元

序号	股票代码	股票名称	本期累计买入金额	占期初基金资产净值比例 (%)
1	000429	粤高速 A	1,699,771.73	0.79
2	000581	威孚高科	940,801.22	0.44
3	601398	工商银行	897,126.00	0.42
4	600028	中国石化	852,144.00	0.39
5	002233	塔牌集团	817,914.00	0.38
6	001979	招商蛇口	577,277.00	0.27
7	000656	金科股份	565,170.00	0.26
8	000718	苏宁环球	548,528.30	0.25
9	002128	露天煤业	517,656.00	0.24
10	600585	海螺水泥	503,586.00	0.23
11	600153	建发股份	497,171.00	0.23
12	000898	鞍钢股份	484,618.80	0.22
13	002004	华邦健康	476,155.00	0.22
14	000069	华侨城 A	449,270.00	0.21
15	600873	梅花生物	430,771.00	0.20
16	000338	潍柴动力	409,074.00	0.19
17	000002	万科 A	402,779.33	0.19
18	600170	上海建工	396,654.00	0.18
19	600188	兖州煤业	345,765.00	0.16
20	002191	劲嘉股份	335,535.44	0.16

注：本项买入金额均按买卖成交金额（成交单价乘以成交数量）填列，不考虑其他交易费用。

7.4.2 累计卖出金额超出期初基金资产净值 2%或前 20 名的股票明细

金额单位：人民币元

序号	股票代码	股票名称	本期累计卖出金额	占期初基金资产净值比例 (%)
1	002233	塔牌集团	3,936,578.38	1.82
2	000429	粤高速 A	3,873,456.31	1.79
3	000581	威孚高科	3,664,761.36	1.70
4	000656	金科股份	3,194,602.22	1.48

5	000718	苏宁环球	2,897,741.12	1.34
6	000338	潍柴动力	2,681,202.31	1.24
7	002128	露天煤业	2,422,744.00	1.12
8	002004	华邦健康	2,373,799.00	1.10
9	000069	华侨城 A	2,312,744.00	1.07
10	000898	鞍钢股份	2,183,462.18	1.01
11	000002	万科 A	2,106,702.19	0.98
12	001979	招商蛇口	2,091,490.81	0.97
13	002191	劲嘉股份	1,708,580.19	0.79
14	688588	凌志软件	497,568.00	0.23
15	601288	农业银行	438,174.00	0.20
16	688298	东方生物	360,724.00	0.17
17	688100	威胜信息	317,347.00	0.15
18	688186	广大特材	289,904.97	0.13
19	688080	映翰通	271,463.79	0.13
20	688090	瑞松科技	261,516.00	0.12

注：本项卖出金额均按买卖成交金额（成交单价乘以成交数量）填列，不考虑其他交易费用。

7.4.3 买入股票的成本总额及卖出股票的收入总额

单位：人民币元

买入股票成本（成交）总额	19,753,007.98
卖出股票收入（成交）总额	43,655,728.90

注：“买入股票成本”或“卖出股票收入”均按买卖成交金额（成交单价乘以成交数量）填列，不考虑相关交易费用。

7.5 期末按债券品种分类的债券投资组合

注：本基金本报告期末未持有债券。

7.6 期末按公允价值占基金资产净值比例大小排序的前五名债券投资明细

注：本基金本报告期末未持有债券投资。

7.7 报告期末按公允价值占基金资产净值比例大小排序的前五名贵金属投资明细

注：本基金本报告期末未持有贵金属。

7.8 期末按公允价值占基金资产净值比例大小排序的所有资产支持证券投资明细

注：本基金本报告期末未持有资产支持证券。

7.9 期末按公允价值占基金资产净值比例大小排序的前五名权证投资明细

注：本基金本报告期末未持有权证。

7.10 报告期末本基金投资的股指期货交易情况说明

7.10.1 报告期末本基金投资的股指期货持仓和损益明细

注：本基金本报告期末未持有股指期货。

7.10.2 本基金投资股指期货的投资政策

注：本基金本报告期末未持有股指期货。

7.11 报告期末本基金投资的国债期货交易情况说明

7.11.1 本期国债期货投资政策

注：本基金本报告期末未持有国债期货。

7.11.2 报告期末本基金投资的国债期货持仓和损益明细

注：本基金本报告期末未持有国债期货。

7.11.3 本期国债期货投资评价

注：本基金本报告期末未持有国债期货。

7.12 投资组合报告附注

7.12.1 本基金投资的前十名证券的发行主体本期受到调查以及处罚的情况的说明

报告期内基金投资的前十名证券的发行主体没有被监管部门立案调查的，也没有在报告编制日前一年内受到公开谴责、处罚的。

7.12.2 基金投资的前十名股票超出基金合同规定的备选股票库情况的说明

基金投资的前十名股票中，没有投资于超出基金合同规定备选股票库之外的。

7.12.3 期末其他各项资产构成

单位：人民币元

序号	名称	金额
1	存出保证金	22,363.74
2	应收证券清算款	19,971.46
3	应收股利	-
4	应收利息	804.81
5	应收申购款	-
6	其他应收款	-
7	待摊费用	-
8	其他	-
9	合计	43,140.01

7.12.4 期末持有的处于转股期的可转换债券明细

注：本基金本报告期末未持有处于转股期的可转换债券。

7.12.5 期末前十名股票中存在流通受限情况的说明

注：本基金本报告期末前十名股票中不存在流通受限情况。

§ 8 基金份额持有人信息

8.1 期末基金份额持有人户数及持有人结构

8.1.1 本基金的期末基金份额持有人户数及持有人结构

份额单位：份

持有人户数 (户)	户均持有的 基金份额	持有人结构			
		机构投资者		个人投资者	
		持有份额	占总份 额比例	持有份额	占总份 额比例
893	92,447.25	61,537,863.00	74.54%	21,017,527.00	25.46%

8.1.2 目标基金的期末基金份额持有人户数及持有人结构

项目	持有份额（份）	占总份额比例
联接基金	49,589,300.00	60.07%

8.2 期末上市基金前十名持有人

序号	持有人名称	持有份额（份）	占上市总份额 比例
1	中信证券股份有限公司	4,526,971.00	5.48%
2	华泰证券股份有限公司	3,371,808.00	4.08%
3	方正证券股份有限公司	2,300,444.00	2.79%
4	王凌苓	1,129,000.00	1.37%
5	华西证券股份有限公司	892,800.00	1.08%
6	芜湖歌斐资产管理有限公司—歌斐 诺亚家族专享组合 5 号联接基金	739,700.00	0.90%
7	叶秀华	731,600.00	0.89%
8	倪梦涓	610,000.00	0.74%
9	姚淮峰	534,800.00	0.65%
10	崔亚龙	508,000.00	0.62%

8.3 期末基金管理人的从业人员持有本基金的情况

项目	持有份额总数（份）	占基金总份额比例
基金管理人所有从业人员 持有本基金	0.00	0.0000%

8.4 期末基金管理人的从业人员持有本开放式基金份额总量区间的情况

项目	持有基金份额总量的数量区间（万份）
----	-------------------

<p>本公司高级管理人员、基金投资和研究部门负责人持有本开放式基金</p>	<p>0</p>
<p>本基金基金经理持有本开放式基金</p>	<p>0</p>

§ 9 开放式基金份额变动

单位：份

基金合同生效日（2018 年 12 月 19 日）基金份额总额	683,555,390.00
本报告期期初基金份额总额	177,555,390.00
本报告期基金总申购份额	18,500,000.00
减：本报告期基金总赎回份额	113,500,000.00
本报告期基金拆分变动份额（份额减少以“-”填列）	-
本报告期期末基金份额总额	82,555,390.00

§ 10 重大事件揭示

10.1 基金份额持有人大会决议

本报告期内未召开基金份额持有人大会。

10.2 基金管理人、基金托管人的专门基金托管部门的重大人事变动

2020年2月10日，经公司董事会批准程安至先生不再担任公司副总经理。
上述人事变动已按相关规定备案、公告。

报告期内基金托管人的专门基金托管部门无重大人事变动。

10.3 涉及基金管理人、基金财产、基金托管业务的诉讼

本报告期内无涉及基金管理人、基金财产、基金托管业务的诉讼。

10.4 基金投资策略的改变

报告期内基金投资策略未改变。

10.5 为基金进行审计的会计师事务所情况

报告期内基金未改聘为其审计的会计师事务所。

10.6 管理人、托管人及其高级管理人员受稽查或处罚等情况

2020年3月，公司收到上海证监局对公司采取责令改正措施的决定。公司高度重视，立即制定并实施相关整改措施，落实整改要求。2020年4月公司完成整改事项并及时向监管机构提交整改报告。

10.7 基金租用证券公司交易单元的有关情况

10.7.1 基金租用证券公司交易单元进行股票投资及佣金支付情况

金额单位：人民币元

券商名称	交易单元数量	股票交易		应支付该券商的佣金		备注
		成交金额	占当期股票成交总额的比例	佣金	占当期佣金总量的比例	
方正证券	1	40,933,567.37	67.52%	5,374.65	67.52%	-
华泰证券	4	19,692,564.35	32.48%	2,585.22	32.48%	-
万联证券	2	-	-	-	-	-
海通证券	2	-	-	-	-	-
恒泰证券	1	-	-	-	-	-
新时代证券	1	-	-	-	-	-

国盛证券	2	-	-	-	-	-
华西证券	1	-	-	-	-	-
民生证券	2	-	-	-	-	-
华创证券	1	-	-	-	-	-
东吴证券	2	-	-	-	-	-
西南证券	1	-	-	-	-	-
爱建证券	1	-	-	-	-	-
浙商证券	1	-	-	-	-	-
南京证券	1	-	-	-	-	-
中信建投	2	-	-	-	-	-
华宝证券	1	-	-	-	-	-
西藏东方财富	2	-	-	-	-	-
宏信证券	2	-	-	-	-	-
天风证券	2	-	-	-	-	-
信达证券	1	-	-	-	-	-
东北证券	2	-	-	-	-	-
财达证券	2	-	-	-	-	-
国信证券	2	-	-	-	-	-

注：1、选择代理证券买卖的证券经营机构的标准：

- 1) 资金雄厚，信誉良好。
- 2) 财务状况良好，经营行为规范，最近一年未因重大违规行为而受到有关管理机关的处罚。
- 3) 内部管理规范、严格，具备健全的内控制度，并能满足本基金运作高度保密的要求。
- 4) 具备基金运作所需的高效、安全的通讯条件，交易设施符合代理基金进行证券交易的需要，并能为基金提供全面的信息服务。
- 5) 研究实力较强，有固定的研究机构和专门研究人员，能及时、定期、全面地为基金提供宏观经济、行业情况、市场走向、股票分析的研究报告及周到的信息服务，并能根据基金投资的特定要求，提供专题研究报告。

2、选择代理证券买卖的证券经营机构的程序 基金管理人根据以上标准进行考察后确定证券经营机构的选择。基金管理人与被选择的证券经营机构签订交易单元租用协议和证券研究服务协议。

3、上述交易单元均系本报告期内租用。

10.7.2 基金租用证券公司交易单元进行其他证券投资的情况

金额单位：人民币元

券商名称	债券交易	债券回购交易	权证交易
------	------	--------	------

	成交金额	占当期债券成交总额的比例	成交金额	占当期债券回购成交总额的比例	成交金额	占当期权证成交总额的比例
方正证券	-	-	-	-	-	-
华泰证券	-	-	-	-	-	-
万联证券	-	-	-	-	-	-
海通证券	-	-	-	-	-	-
恒泰证券	-	-	-	-	-	-
新时代证券	-	-	-	-	-	-
国盛证券	-	-	-	-	-	-
华西证券	-	-	-	-	-	-
民生证券	-	-	-	-	-	-
华创证券	-	-	-	-	-	-
东吴证券	-	-	-	-	-	-
西南证券	-	-	-	-	-	-
爱建证券	-	-	-	-	-	-
浙商证券	-	-	-	-	-	-
南京证券	-	-	-	-	-	-
中信建投	-	-	-	-	-	-
华宝证券	-	-	-	-	-	-
西藏东方财富	-	-	-	-	-	-
宏信证券	-	-	-	-	-	-
天风证券	-	-	-	-	-	-
信达证券	-	-	-	-	-	-
东北证券	-	-	-	-	-	-
财达证券	-	-	-	-	-	-
国信证券	-	-	-	-	-	-

10.8 其他重大事件

序号	公告事项	法定披露方式	法定披露日期
1	华泰柏瑞ETF申赎清单版本更新公告	证监会规定报刊和网站	2020年6月4日
2	华泰柏瑞基金管理有限公司关于调整旗下基金最低申购金额、最低赎回份额和最低持有份额的公告	证监会规定报刊和网站	2020年3月9日
3	华泰柏瑞基金管理有限公司关于	证监会规定报刊和	2020年2月14日

	高级管理人员变更的公告	网站	
4	华泰柏瑞基金管理有限公司关于旗下基金参加中国国际期货有限公司费率优惠活动的公告	证监会规定报刊和网站	2020年3月18日
5	华泰柏瑞基金管理有限公司关于旗下上海证券交易所上市基金增加扩位证券简称的公告	证监会规定报刊和网站	2020年3月13日
6	华泰柏瑞基金管理有限公司关于调整旗下基金 2020 年春节假期申购赎回等交易业务及清算交收安排的提示性公告	证监会规定报刊和网站	2020年1月30日
7	关于华泰柏瑞中证红利低波动交易型开放式指数证券投资基金调整申赎结算模式并修改基金合同的公告	证监会规定报刊和网站	2020年1月15日

§ 11 影响投资者决策的其他重要信息

11.1 报告期内单一投资者持有基金份额比例达到或超过 20%的情况

投资者类别	报告期内持有基金份额变化情况					报告期末持有基金情况	
	序号	持有基金份额比例达到或者超过 20%的时间区间	期初份额	申购份额	赎回份额	持有份额	份额占比
机构	-	-	-	-	-	-	-
个人	-	-	-	-	-	-	-
联接基金	1	20200101-20200630	129,859,700.00	0.00	80,270,400.00	49,589,300.00	60.07%

产品特有风险

本基金报告期内有本基金联接基金持有基金份额超过 20%的情形。如果这些份额持有比例较大的投资者赎回，可能导致巨额赎回，从而引发流动性风险，可能对基金产生如下影响：（1）延期办理赎回申请或暂停赎回的风险。当发生巨额赎回时，投资者可能面临赎回申请延期办理、延缓支付或暂停赎回的风险。（2）基金净值大幅波动的风险。基金管理人为了应对大额赎回可能短时间内进行资产变现，这将对基金资产净值产生不利影响，同时可能发生大额赎回费用归入基金资产、基金份额净值保留位数四舍五入等问题，这些都可能会造成基金资产净值的较大波动。（3）基金投资目标偏离的风险。单一投资者大额赎回后可能导致基金规模缩小，基金将面临投资银行间债券、交易所债券时交易困难的情形，从而使得实现基金投资目标存在一定的不确定性。（4）基金合同提前终止的风险。如果投资者大额赎回可能导致基金资产规模过小，不能满足存续的条件，基金将根据基金合同的约定面临合同终止清算、转型等风险。本基金管理人将密切关注申赎动向，审慎评估大额申赎对基金持有集中度的影响，同时将完善流动性风险管控机制，最大限度的保护基金份额持有人的合法权益。

11.2 影响投资者决策的其他重要信息

无。

§ 12 备查文件目录

12.1 备查文件目录

- 1、中国证监会批准华泰柏瑞中证红利低波动交易型开放式指数证券投资基金募集的文件
- 2、《华泰柏瑞中证红利低波动交易型开放式指数证券投资基金基金合同》
- 3、《华泰柏瑞中证红利低波动交易型开放式指数证券投资基金招募说明书》
- 4、《华泰柏瑞中证红利低波动交易型开放式指数证券投资基金托管协议》
- 5、基金管理人业务资格批件、营业执照
- 6、华泰柏瑞中证红利低波动交易型开放式指数证券投资基金的公告

12.2 存放地点

上海市浦东新区民生路 1199 弄证大五道口广场 1 号楼 17 层

托管人住所

12.3 查阅方式

投资者可在营业时间免费查阅，也可按工本费购买复印件。投资者对本报告如有疑问，可咨询基金管理人华泰柏瑞基金管理有限公司。客户服务热线：400-888-0001（免长途费）021-3878 4638 公司网址：www.huatai-pb.com

华泰柏瑞基金管理有限公司

2020 年 8 月 29 日