

华宝可转债债券型证券投资基金 2020 年中期报告

2020 年 6 月 30 日

基金管理人：华宝基金管理有限公司

基金托管人：招商银行股份有限公司

送出日期：2020 年 8 月 31 日

§ 1 重要提示及目录

1.1 重要提示

基金管理人的董事会、董事保证本报告所载资料不存在虚假记载、误导性陈述或重大遗漏，并对其内容的真实性、准确性和完整性承担个别及连带的法律责任。本报告已经三分之二以上独立董事签字同意，并由董事长签发。

基金托管人招商银行股份有限公司根据本基金合同规定，于 2020 年 8 月 27 日复核了本报告中的财务指标、净值表现、利润分配情况、财务会计报告、投资组合报告等内容，保证复核内容不存在虚假记载、误导性陈述或者重大遗漏。

基金管理人承诺以诚实信用、勤勉尽责的原则管理和运用基金资产，但不保证基金一定盈利。

基金的过往业绩并不代表其未来表现。投资有风险，投资者在作出投资决策前应仔细阅读本基金的招募说明书及其更新。

本报告中财务资料未经审计。

本报告期自 2020 年 01 月 01 日起至 06 月 30 日止。

1.2 目录

§ 1 重要提示及目录	2
1.1 重要提示	2
1.2 目录	3
§ 2 基金简介	5
2.1 基金基本情况	5
2.2 基金产品说明	5
2.3 基金管理人和基金托管人	5
2.4 信息披露方式	6
2.5 其他相关资料	6
§ 3 主要财务指标和基金净值表现	6
3.1 主要会计数据和财务指标	6
3.2 基金净值表现	7
3.3 其他指标	9
§ 4 管理人报告	9
4.1 基金管理人及基金经理情况	9
4.2 管理人对报告期内本基金运作合规守信情况的说明	11
4.3 管理人对报告期内公平交易情况的专项说明	12
4.4 管理人对报告期内基金的投资策略和业绩表现的说明	12
4.5 管理人对宏观经济、证券市场及行业走势的简要展望	13
4.6 管理人对报告期内基金估值程序等事项的说明	14
4.7 管理人对报告期内基金利润分配情况的说明	15
4.8 报告期内管理人对本基金持有人数或基金资产净值预警情形的说明	15
§ 5 托管人报告	15
5.1 报告期内本基金托管人合规守信情况声明	15
5.2 托管人对报告期内本基金投资运作合规守信、净值计算、利润分配等情况的说明	15
5.3 托管人对本中期报告中财务信息等内容真实、准确和完整发表意见	15
§ 6 半年度财务会计报告（未经审计）	15
6.1 资产负债表	15
6.2 利润表	17
6.3 所有者权益（基金净值）变动表	18
6.4 报表附注	19
§ 7 投资组合报告	43
7.1 期末基金资产组合情况	43
7.2 报告期末按行业分类的股票投资组合	43
7.3 期末按公允价值占基金资产净值比例大小排序的所有股票投资明细	43
7.4 报告期内股票投资组合的重大变动	43
7.5 期末按债券品种分类的债券投资组合	44

7.6 期末按公允价值占基金资产净值比例大小排序的前五名债券投资明细	44
7.7 期末按公允价值占基金资产净值比例大小排序的所有资产支持证券投资明细	44
7.8 报告期末按公允价值占基金资产净值比例大小排序的前五名贵金属投资明细	44
7.9 期末按公允价值占基金资产净值比例大小排序的前五名权证投资明细	44
7.10 报告期末本基金投资的国债期货交易情况说明	45
7.11 市场中性策略执行情况	45
7.12 投资组合报告附注	45
§ 8 基金份额持有人信息	47
8.1 期末基金份额持有人户数及持有人结构	47
8.2 期末基金管理人的从业人员持有本基金的情况	47
8.3 期末基金管理人的从业人员持有本开放式基金份额总量区间情况	48
§ 9 开放式基金份额变动	48
§ 10 重大事件揭示	48
10.1 基金份额持有人大会决议	48
10.2 基金管理人、基金托管人的专门基金托管部门的重大人事变动	49
10.3 涉及基金管理人、基金财产、基金托管业务的诉讼	49
10.4 基金投资策略的改变	49
10.5 为基金进行审计的会计师事务所情况	49
10.6 管理人、托管人及其高级管理人员受稽查或处罚等情况	49
10.7 基金租用证券公司交易单元的有关情况	49
10.8 其他重大事件	50
§ 11 影响投资者决策的其他重要信息	52
11.1 报告期内单一投资者持有基金份额比例达到或超过 20%的情况	52
11.2 影响投资者决策的其他重要信息	52
§ 12 备查文件目录	52
12.1 备查文件目录	52
12.2 存放地点	52
12.3 查阅方式	52

§ 2 基金简介

2.1 基金基本情况

基金名称	华宝可转债债券型证券投资基金	
基金简称	华宝可转债债券	
基金主代码	240018	
基金运作方式	契约型开放式	
基金合同生效日	2011 年 4 月 27 日	
基金管理人	华宝基金管理有限公司	
基金托管人	招商银行股份有限公司	
报告期末基金份额总额	268,820,725.03 份	
基金合同存续期	不定期	
下属分级基金的基金简称	华宝可转债债券	华宝可转债债券 C
下属分级基金的交易代码	240018	008817
报告期末下属分级基金的份额总额	222,761,397.40 份	46,059,327.63 份

2.2 基金产品说明

投资目标	在控制风险和保持资产流动性的前提下，主要通过可转债的投资，力争为基金份额持有人创造稳定的当期收益和长期回报。
投资策略	本基金采用自上而下的宏观投资策略，通过对国内外宏观经济状况、市场利率走势、市场资金供求情况，以及证券市场走势、信用风险情况、风险预算和有关法律法规等因素的综合分析，在固定收益类资产和权益类资产之间进行动态灵活配置。本基金将采用定性与定量相结合的方法来构建可转债投资组合，重点投资价值被市场低估、发债公司具有较好发展潜力、基础股票具有较高上升预期的个券品种。
业绩比较基准	标普中国可转债指数收益率×70%+上证国债指数收益率×30%。
风险收益特征	本基金为债券型基金，其长期平均风险和预期收益率低于混合型基金和股票型基金，高于货币市场基金。本基金重点配置可转债，在债券型基金中属于风险水平相对较高的投资产品。

2.3 基金管理人和基金托管人

项目		基金管理人	基金托管人
名称		华宝基金管理有限公司	招商银行股份有限公司
信息披露 负责人	姓名	周雷	张燕
	联系电话	021-38505888	0755-83199084
	电子邮箱	xxpl@fsfund.com	yan_zhang@cmbchina.com

客户服务电话	400-700-5588、400-820-5050、 021-38924558	95555
传真	021-38505777	0755-83195201
注册地址	中国（上海）自由贸易试验区世 纪大道 100 号上海环球金融中心 58 楼	深圳市深南大道 7088 号招商银 行大厦
办公地址	中国（上海）自由贸易试验区世 纪大道 100 号上海环球金融中心 58 楼	深圳市深南大道 7088 号招商银 行大厦
邮政编码	200120	518040
法定代表人	孔祥清	李建红

2.4 信息披露方式

本基金选定的信息披露报纸名称	《中国证券报》
登载基金中期报告正文的管理人互联网网 址	www.fsfund.com
基金中期报告备置地点	基金管理人办公场所和基金托管人办公场所。

2.5 其他相关资料

项目	名称	办公地址
注册登记机构	基金管理人	中国（上海）自由贸易试验区世 纪大道 100 号上海环球金融中 心 58 楼

§ 3 主要财务指标和基金净值表现

3.1 主要会计数据和财务指标

金额单位：人民币元

3.1.1 期间数据 和指标	报告期(2020年1月1日-2020年6月30日)	
	华宝可转债债券	华宝可转债债券 C
本期已实现收益	19,146,824.83	1,724,637.24
本期利润	8,746,115.17	-1,051,454.06
加权平均基金份 额本期利润	0.0368	-0.0279
本期加权平均净 值利润率	3.05%	-2.32%

本期基金份额净值增长率	6.52%	4.17%
3.1.2 期末数据和指标	报告期末(2020年6月30日)	
期末可供分配利润	-6,674,299.31	-1,443,860.33
期末可供分配基金份额利润	-0.0300	-0.0313
期末基金资产净值	270,589,954.28	55,885,356.26
期末基金份额净值	1.2147	1.2133
3.1.3 累计期末指标	报告期末(2020年6月30日)	
基金份额累计净值增长率	21.47%	4.17%

注：1、所述基金业绩指标不包括持有人认购或交易基金的各项费用，计入费用后实际收益水平要低于所列数字。

2、净值相关数据计算中涉及天数的，包括所有交易日以及季末最后一自然日（如非交易日）

3、本期已实现收益指基金本期利息收入、投资收益、其他收入（不含公允价值变动收益）扣除相关费用后的余额，本期利润为本期已实现收益加上本期公允价值变动收益。

4、期末可供分配利润采用资产负债表中未分配利润与未分配利润中已实现部分的孰低数。

3.2 基金净值表现

3.2.1 基金份额净值增长率及其与同期业绩比较基准收益率的比较

华宝可转债债券

阶段	份额净值增长率①	份额净值增长率标准差②	业绩比较基准收益率③	业绩比较基准收益率标准差④	①-③	②-④
过去一个月	2.58%	0.65%	0.40%	0.28%	2.18%	0.37%
过去三个月	0.89%	0.60%	-0.93%	0.32%	1.82%	0.28%
过去六个月	6.52%	0.81%	0.26%	0.50%	6.26%	0.31%
过去一年	24.67%	0.68%	8.26%	0.40%	16.41%	0.28%
过去三年	25.55%	0.64%	17.49%	0.45%	8.06%	0.19%
自基金合同生效起至	21.47%	1.23%	27.78%	0.85%	-6.31%	0.38%

华宝可转债债券 C

阶段	份额净值增长率①	份额净值增长率标准差②	业绩比较基准收益率③	业绩比较基准收益率标准差④	①-③	②-④
过去一个月	2.56%	0.65%	0.40%	0.28%	2.16%	0.37%
过去三个月	0.82%	0.60%	-0.93%	0.32%	1.75%	0.28%
过去六个月	0.00%	0.00%	0.00%	0.00%	0.00%	0.00%
过去一年	0.00%	0.00%	0.00%	0.00%	0.00%	0.00%
过去三年	0.00%	0.00%	0.00%	0.00%	0.00%	0.00%
自基金合同生效起至	4.17%	0.82%	-0.65%	0.50%	4.82%	0.32%

注：1、净值以及比较基准相关数据计算中涉及天数的，包括所有交易日以及季末最后一自然日（如非交易日）。

2、本基金业绩比较基准为：中信标普可转债指数收益率×70% + 上证国债指数收益率×30%。

3.2.2 自基金合同生效以来基金份额累计净值增长率变动及其与同期业绩比较基准收益率变动的比较

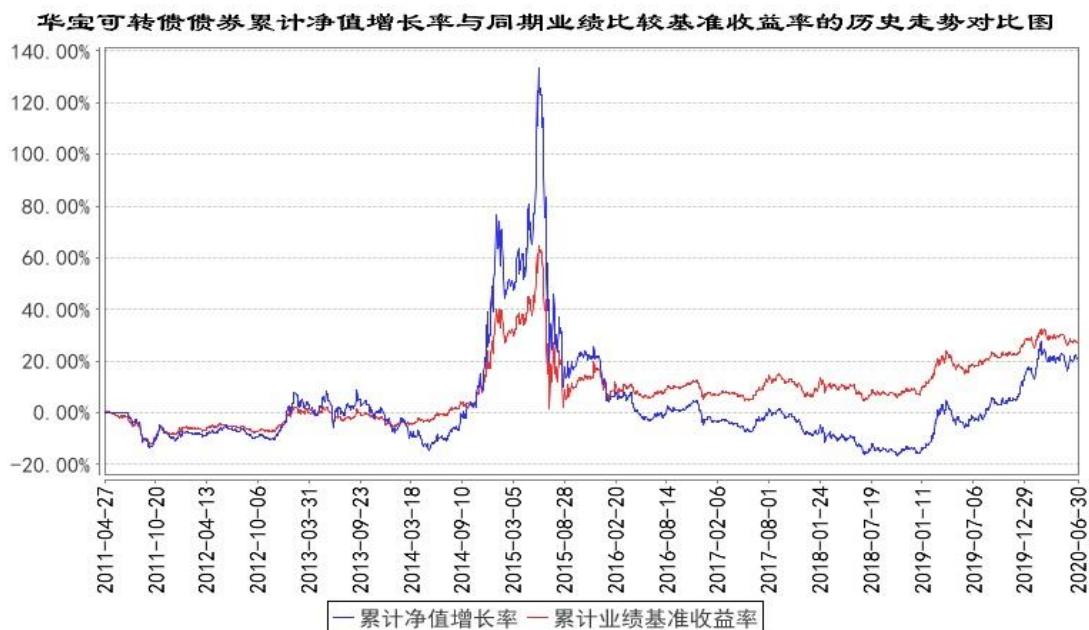

华宝可转债债券C累计净值增长率与同期业绩比较基准收益率的历史走势对比图

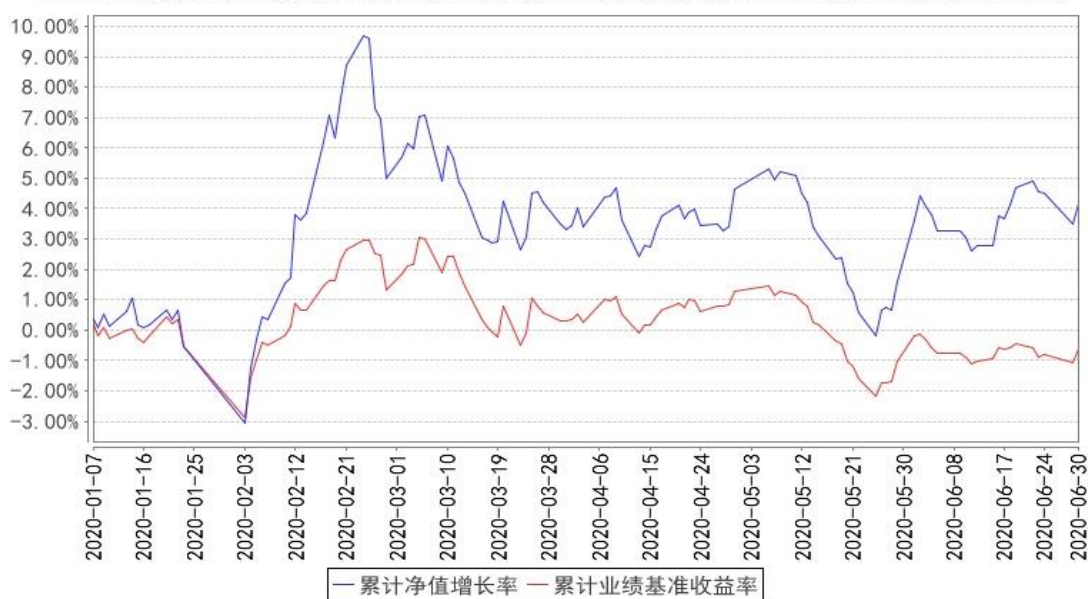

注：按照基金合同规定，自基金成立日期的 6 个月内达到规定的资产组合，截至 2011 年 10 月 27 日，本基金已达到合同规定的资产配置比例。

3.3 其他指标

无

§ 4 管理人报告

4.1 基金管理人及基金经理情况

4.1.1 基金管理人及其管理基金的经验

基金管理人是在 2003 年 3 月 7 日正式成立的合资基金管理公司，截至本报告期末（2020 年 6 月 30 日），正在管理运作的证券投资基金分别为：华宝宝康债券投资基金、华宝宝康消费品证券投资基金、华宝宝康灵活配置证券投资基金、华宝多策略增长开放式证券投资基金、华宝现金宝货币市场基金、华宝动力组合混合型证券投资基金、华宝收益增长混合型证券投资基金、华宝先进成长混合型证券投资基金、华宝行业精选混合型证券投资基金、华宝海外中国成长混合型证券投资基金、华宝大盘精选混合型证券投资基金、华宝增强收益债券型证券投资基金、华宝中证 100 指数证券投资基金、华宝上证 180 价值交易型开放式指数证券投资基金联接基金、华宝上证 180 价值交易型开放式指数证券投资基金、华宝新兴产业混合型证券投资基金、华宝可转债债券型证券投资基金、华宝中证银行交易型开放式指数证券投资基金联接基金、华宝标普石油天然气上游股票指数证券投资基金 (LOF)、华宝医药生物优选混合型证券投资基金、华宝资源优选混合型证券投资基金、华宝现金添益交易型货币市场基金、华宝服务优选混合型证券投资基金、华宝创新优

选混合型证券投资基金、华宝生态中国混合型证券投资基金、华宝量化对冲策略混合型发起式证券投资基金、华宝高端制造股票型证券投资基金、华宝品质生活股票型证券投资基金、华宝稳健回报灵活配置混合型证券投资基金、华宝事件驱动混合型证券投资基金、华宝国策导向混合型证券投资基金、华宝中证医疗指数分级证券投资基金、华宝新价值灵活配置混合型证券投资基金、华宝中证 1000 指数分级证券投资基金、华宝新机遇灵活配置混合型证券投资基金(LOF)、华宝万物互联灵活配置混合型证券投资基金、华宝转型升级灵活配置混合型证券投资基金、华宝核心优势灵活配置混合型证券投资基金、华宝标普美国品质消费股票指数证券投资基金(LOF)、华宝标普香港上市中国中小盘指数证券投资基金(LOF)、华宝中证军工交易型开放式指数证券投资基金、华宝中证全指证券公司交易型开放式指数证券投资基金、华宝新活力灵活配置混合型证券投资基金、华宝未来主导产业灵活配置混合型证券投资基金、华宝沪深 300 指数增强型发起式证券投资基金、华宝新起点灵活配置混合型证券投资基金、华宝标普中国 A 股红利机会指数证券投资基金(LOF)、华宝新飞跃灵活配置混合型证券投资基金、华宝新优选一年定期开放灵活配置混合型证券投资基金、华宝港股通恒生中国(香港上市)25 指数证券投资基金(LOF)、华宝智慧产业灵活配置混合型证券投资基金、华宝第三产业灵活配置混合型证券投资基金、华宝中证银行交易型开放式指数证券投资基金、华宝价值发现混合型证券投资基金、华宝港股通恒生香港 35 指数证券投资基金(LOF)、华宝中证 500 指数增强型发起式证券投资基金、华宝港股通香港精选混合型证券投资基金、华宝中证全指证券公司交易型开放式指数证券投资基金发起式联接基金、华宝宝丰高等级债券型发起式证券投资基金、华宝绿色主题混合型证券投资基金、华宝标普沪港深中国增强价值指数证券投资基金(LOF)、华宝标普中国 A 股质量价值指数证券投资基金(LOF)、华宝科技先锋混合型证券投资基金、华宝大健康混合型证券投资基金、华宝中短债债券型发起式证券投资基金、华宝宝裕纯债债券型证券投资基金、华宝稳健养老目标一年持有期混合型发起式基金中基金(FOF)、华宝中证医疗交易型开放式指数证券投资基金、华宝宝盛纯债债券型证券投资基金、华宝消费升级混合型证券投资基金、华宝宝怡纯债债券型证券投资基金、华宝中证科技龙头交易型开放式指数证券投资基金、华宝 MSCI 中国 A 股国际通 ESG 通用指数证券投资基金(LOF)、华宝中证科技龙头交易型开放式指数证券投资基金发起式联接基金、华宝浮动净值型发起式货币市场基金、华宝政策性金融债债券型证券投资基金、华宝绿色领先股票型证券投资基金、华宝宝润纯债债券型证券投资基金、华宝致远混合型证券投资基金(QDII)、华宝宝惠纯债 39 个月定期开放债券型证券投资基金、华宝中证消费龙头指数证券投资基金(LOF)、华宝成长策略混合型证券投资基金、华宝红利精选混合型证券投资基金。

4.1.2 基金经理（或基金经理小组）及基金经理助理简介

姓名	职务	任本基金的基金经理（助理）期限		证券从业年限	说明
		任职日期	离任日期		
李 栋 梁	固定收益部副总经理、本基金基金经理，华宝宝康债券、华宝增强收益债券、华宝新起点混合、华宝新飞跃混合基金经理。	2016 年 6 月 1 日	-	16	硕士。曾在国联证券有限责任公司、华宝信托有限责任公司和太平资产管理有限公司从事固定收益的研究和投资。2010 年 9 月加入华宝基金管理有限公司，先后担任债券分析师、基金经理助理、固定收益部总经理助理等职务，现任固定收益部副总经理。2011 年 6 月起担任华宝宝康债券投资基金基金经理。2014 年 10 月起任华宝增强收益债券型证券投资基金基金经理。2015 年 10 月至 2017 年 12 月任华宝新机遇灵活配置混合型证券投资基金（LOF）和华宝新价值灵活配置混合型证券投资基金基金经理。2016 年 4 月至 2019 年 6 月任华宝宝鑫纯债一年定期开放债券型证券投资基金基金经理。2016 年 6 月起任华宝可转债债券型证券投资基金基金经理。2016 年 9 月至 2017 年 12 月任华宝新活力灵活配置混合型证券投资基金基金经理。2016 年 12 月起任华宝新起点灵活配置混合型证券投资基金基金经理。2017 年 1 月至 2018 年 6 月任华宝新动力一年定期开放灵活配置混合型证券投资基金基金经理。2017 年 2 月起任华宝新飞跃灵活配置混合型证券投资基金基金经理。2017 年 3 月至 2018 年 7 月任华宝新回报一年定期开放混合型证券投资基金基金经理。2017 年 3 月至 2018 年 8 月任华宝新优选一年定期开放灵活配置混合型证券投资基金基金经理。2017 年 6 月至 2019 年 3 月任华宝新优享灵活配置混合型证券投资基金基金经理。

注：：1、任职日期以及离任日期均以基金公告为准。

2、证券从业含义遵从行业协会《证券业从业人员资格管理办法》的相关规定。

4.1.3 期末兼任私募资产管理计划投资经理的基金经理同时管理的产品情况

本报告期内，本基金基金经理未兼任私募资产管理计划投资经理。

4.2 管理人对报告期内本基金运作遵规守信情况的说明

本报告期内，本基金管理人遵守《中华人民共和国证券法》、《中华人民共和国证券投资基金法》及其各项实施细则、《华宝可转债债券型证券投资基金基金合同》和其他相关法律法规的规定、

监管部门的相关规定，依照诚实信用、勤勉尽责的原则管理和运用基金资产，在控制投资风险的基础上，为基金份额持有人谋取最大利益，没有损害基金份额持有人利益的行为。

4.3 管理人对报告期内公平交易情况的专项说明

4.3.1 公平交易制度的执行情况

本报告期内，基金管理人通过严格执行投资决策委员会议事规则、公司股票库管理制度、中央交易室制度、防火墙机制、系统中的公平交易程序、每日交易日结报告、定期基金投资绩效评价等机制，确保所管理的所有投资组合在授权、研究分析、投资决策、交易执行、业绩评估等投资管理活动和环节得到公平对待。同时，基金管理人严格遵守法律法规关于公平交易的相关规定和公司内部制度要求，分析了本公司旗下所有投资组合之间的整体收益率差异、分投资类别（股票、债券）的收益率差异以及连续四个季度期间内、不同时间窗下同向交易的交易价差；分析结果未发现异常情况。

4.3.2 异常交易行为的专项说明

本报告期内，基金管理人未发生所有投资组合参与的交易所公开竞价同日反向交易成交较少的单边交易量超过该证券当日成交量的 5%。

本报告期内，本基金未发现异常交易行为。

4.4 管理人对报告期内基金的投资策略和业绩表现的说明

4.4.1 报告期内基金投资策略和运作分析

新冠肺炎疫情对 2020 年一季度经济运行产生较大拖累，GDP 实际同比增速跌至-6.8%，具体来看，2 月 PMI，1-2 月工业增加值、固定资产投资、消费等数据均创同期历史新低，进出口数据也回落至较低水平。3 月国内疫情稳定之后，随着复工复产推进，PMI 回升至荣枯线以上，其他各项经济数据也有所恢复。进入二季度，随着国内疫情的有效控制，经济数据快速反弹，单季度实际 GDP 增速恢复至 3.2%，但结构性不平衡的问题仍较为突出。具体来看，工业增加值、基建和房地产投资基本恢复至去年同期水平，出口受医疗物资出口拉动叠加部分外需订单转移影响超预期，但制造业投资、消费和服务业仍处低位，就业形势也较为严峻。通胀方面，CPI 和 PPI 均有所下行，累计增速分别由一季度的 4.9%和-0.6%回落至 3.8%和-1.9%。随着宽信用的推进，金融数据持续走强，社融和贷款余额增速分别由 2 月末的 10.7%和 12.1%回升至 6 月末的 12.8%和 13.2%。

上半年，债券市场整体呈现 V 型走势，收益率先下后上，截至二季度末，收益率较去年末陡

峭化下行。具体来看，1-4月，新冠肺炎疫情爆发，风险偏好快速回落，经济活动受到很大冲击，央行通过降准降息，增加再贷款再贴息额度等操作进行逆周期调节，市场流动性维持宽松，债券收益率曲线呈现陡峭化下行。4月底以来，金融和经济数据持续回暖，资金空转套利苗头初现，央行货币政策开始展现定力，叠加地方专项债和抗疫特别国债大量发行、股市走强，资金利率开始向政策利率收敛，债市大跌，收益率曲线呈现熊平走势。上半年，1年期国债和国开债收益率分别下行19BP和31BP至2.18%和2.19%，10年期国债和国开债收益率分别下行31BP和48BP至2.82%和3.10%；信用债方面，1/3/5年AAA中票收益率分别下行44BP、23BP、2BP，1/3/5年AA中票收益率分别下行18BP、5BP、7BP。信用利差方面，3年以内AAA和1年AA+信用利差有所压缩，其他品种信用利差普遍走阔。

上半年权益市场总体表现较好，但是权益市场波动很大，行业分化也很大。春节后权益市场受到疫情影响大跌，随后权益市场快速上涨，成长股春节前后表现都较好；3月份受到海外疫情影响，权益市场再度大跌，4月以后稳定的内需行业表现较好，个别科技行业表现也较好。6月下旬权益市场上涨开始扩散。可转债市场的走势和权益市场基本一致，3月份权益市场下跌较快而转债跌幅相对较小，转债估值上升；5月份中旬转债整体压缩估值，走势和权益市场出现背离。

可转债基金上半年根据转债市场走势做了两次择时，事后看效果尚可。4月下旬可转债基金维持了高仓位，品种配置相对较为均衡，略偏向新能源、科技、消费电子行业的转债。可转债基金需要强化行业和个券研究，以提高业绩。

4.4.2 报告期内基金的业绩表现

本报告期基金份额A净值增长率为6.52%；同期业绩比较基准收益率为0.26%。本报告期基金份额C净值增长率为4.17%；同期业绩比较基准收益率为-0.65%。

4.5 管理人对宏观经济、证券市场及行业走势的简要展望

展望后市，经济基本面大概率继续修复，但复苏力度面临一定的不确定性，且结构性不平衡的问题可能继续存在。短期来看，房地产和基建数据相对较强，但是在“房住不炒”和政府控制隐性债务的大背景下，后续对经济的拉动作用仍有待观察。受疫情影响，居民收入下降、就业压力仍大，消费和服务业恢复至疫情前的水平仍需要较长时间。外需方面，全球经济和疫情发展仍面临较大的不确定性，IMF一再下调全球经济负增长预测，后续出口仍有可能面临压力。在经济基本面难有超预期表现的情况下，债券市场的核心逻辑仍在货币政策上。今年货币政策最宽松的时间大概率已经过去，但是在稳就业、降成本的背景下，央行货币政策仍有必要维持适度宽松。此外，利率债供给、海外疫情反复、中美贸易关系的变化以及权益市场的波动均会对债市产生一

定的扰动。基于以上对经济基本面和政策面的分析，我们认为下半年债券市场具有一定的安全性，但是持续上涨的契机需要等待；权益市场的波动会很大，尤其是估值较高、集中抱团的行业，需要时间去消化高估值；低估值行业在经济前景一般的情况下，缺乏持续上涨的动力。可转债的投资和股票一样，需要做好仓位控制、行业和个券选择，投资的难度加大。本基金管理人将继续本着谨慎、稳健、安全的原则，积极关注经济和政策面的变化，根据市场变化灵活调整投资策略，为投资者谋取稳定回报。

4.6 管理人对报告期内基金估值程序等事项的说明

本基金管理人按照企业会计准则、中国证监会相关规定、中国证券投资基金业协会和基金合同关于估值的约定，对基金所持有的投资品种进行估值。

本基金管理人设有估值委员会，定期评价现行估值政策和程序，在发生了影响估值政策和程序的有效性及其适用性的情况后及时修订估值方法。基金在投资新品种时，由估值委员会评价现有估值政策和程序的适用性。

（1）日常估值流程

本基金的估值由基金会计负责，基金会计以本基金为会计核算主体，基金会计核算独立于公司会计核算，独立建账、独立核算。基金会计采用专用的财务核算软件系统进行基金核算及帐务处理；每日按时接收成交数据及权益数据，进行基金估值。基金会计核算采用基金管理人与托管银行双人同步独立核算、相互核对的方式进行；基金会计每日就基金的会计核算、基金估值等与托管银行进行核对，每日估值结果必须与托管行核对一致后才能对外公告。

（2）特殊业务估值流程

根据中国证券监督管理委员会[2017]13 号《中国证监会关于证券投资基金估值业务的指导意见》、中国证券投资基金业协会《关于发布中基协(AMAC)基金行业股票估值指数的通知》、《中国证券投资基金业协会估值核算工作小组关于 2015 年 1 季度固定收益品种的估值处理标准》《关于发布〈证券投资基金投资流通受限股票估值指引(试行)〉的通知》等有关规定及本公司的估值制度，对特殊品种或由于特殊原因导致投资品种不存在活跃市场的情况，量化投资部根据估值委员会确定的对停牌股票或异常交易股票估值调整的方法（比如：指数收益法）进行估值，并兼顾行业研究员基于上市公司估值模型计算结果所提出的估值建议或意见。必要时基金经理也会就估值模型及估值方法的确定提出建议和意见，但由估值委员会做最终决策。

上述参与估值流程的人员均具备估值业务所需的专业胜任能力，参与估值流程各方之间不存在重大利益冲突。

4.7 管理人对报告期内基金利润分配情况的说明

本基金本报告期末进行利润分配，符合相关法规及基金合同的规定。

4.8 报告期内管理人对本基金持有人数或基金资产净值预警情形的说明

本报告期内，本基金不存在连续二十个工作日基金份额持有人低于二百人或者基金资产净值低于五千万元的情形。

§ 5 托管人报告

5.1 报告期内本基金托管人遵规守信情况声明

招商银行具备完善的公司治理结构、内部稽核监控制度和风险控制制度，我行在履行托管职责中，严格遵守有关法律法规、托管协议的规定，尽职尽责地履行托管义务并安全保管托管资产。

5.2 托管人对报告期内本基金投资运作遵规守信、净值计算、利润分配等情况的说明

招商银行根据法律法规、托管协议约定的投资监督条款，对托管产品的投资行为进行监督，并根据监管要求履行报告义务。

招商银行按照托管协议约定的统一记账方法和会计处理原则，独立地设置、登录和保管本产品的全套账册，进行会计核算和资产估值并与管理人建立对账机制。

本半年度报告中利润分配情况真实、准确。

5.3 托管人对本中期报告中财务信息等内容的真实、准确和完整发表意见

本半年度报告中财务指标、净值表现、财务会计报告、投资组合报告内容真实、准确，不存在虚假记载、误导性陈述或者重大遗漏。

§ 6 半年度财务会计报告（未经审计）

6.1 资产负债表

会计主体：华宝可转债债券型证券投资基金

报告截止日：2020 年 6 月 30 日

单位：人民币元

资产	附注号	本期末 2020 年 6 月 30 日	上年度末 2019 年 12 月 31 日
资产：			
银行存款	6.4.7.1	12,827,721.58	7,064,349.18
结算备付金		2,467,275.95	625,127.39

存出保证金		76,046.00	15,077.20
交易性金融资产	6.4.7.2	327,517,951.19	142,742,113.77
其中：股票投资		-	-
基金投资		-	-
债券投资		327,517,951.19	142,742,113.77
资产支持证券投资		-	-
贵金属投资		-	-
衍生金融资产	6.4.7.3	-	-
买入返售金融资产	6.4.7.4	-	-
应收证券清算款		551,887.59	681,100.80
应收利息	6.4.7.5	1,104,956.90	383,921.34
应收股利		-	-
应收申购款		1,869,930.78	6,559,289.42
递延所得税资产		-	-
其他资产	6.4.7.6	-	-
资产总计		346,415,769.99	158,070,979.10
负债和所有者权益	附注号	本期末 2020年6月30日	上年度末 2019年12月31日
负债：			
短期借款		-	-
交易性金融负债		-	-
衍生金融负债	6.4.7.3	-	-
卖出回购金融资产款		5,000,000.00	16,000,000.00
应付证券清算款		7,180,447.54	6,800,435.06
应付赎回款		7,367,583.89	1,076,218.72
应付管理人报酬		198,137.16	56,905.11
应付托管费		56,610.62	16,258.56
应付销售服务费		11,933.00	-
应付交易费用	6.4.7.7	-	2,300.39
应交税费		17,485.47	15,286.34
应付利息		0.01	-999.23
应付利润		-	-
递延所得税负债		-	-
其他负债	6.4.7.8	108,261.76	43,584.02
负债合计		19,940,459.45	24,009,988.97
所有者权益：			
实收基金	6.4.7.9	268,820,725.03	117,551,519.59
未分配利润	6.4.7.10	57,654,585.51	16,509,470.54
所有者权益合计		326,475,310.54	134,060,990.13
负债和所有者权益总计		346,415,769.99	158,070,979.10

注：报告截止日 2020 年 06 月 30 日，基金份额总额 268,820,725.03 份，其中华宝可转债债券基金份额总额 222,761,397.40，基金份额净值 1.2147；华宝可转债债券 C 基金份额总额

46,059,327.63, 基金份额净值 1.2133 。

6.2 利润表

会计主体：华宝可转债债券型证券投资基金

本报告期：2020 年 1 月 1 日至 2020 年 6 月 30 日

单位：人民币元

项 目	附注号	本期 2020 年 1 月 1 日至 2020 年 6 月 30 日	上年度可比期间 2019 年 1 月 1 日至 2019 年 6 月 30 日
一、收入		9,635,098.18	4,899,507.03
1. 利息收入		1,307,237.41	181,227.95
其中：存款利息收入	6.4.7.11	86,613.09	17,346.58
债券利息收入		1,216,407.60	163,881.37
资产支持证券利息收入		-	-
买入返售金融资产收入		4,216.72	-
证券出借利息收入		-	-
其他利息收入		-	-
2. 投资收益（损失以“-”填列）		21,054,431.31	4,378,756.69
其中：股票投资收益	6.4.7.12	517,459.47	-
基金投资收益	-	-	-
债券投资收益	6.4.7.13	20,536,971.84	4,378,756.69
资产支持证券投资收益	6.4.7.13.5	-	-
贵金属投资收益	6.4.7.14	-	-
衍生工具收益	6.4.7.15	-	-
股利收益	6.4.7.16	-	-
3. 公允价值变动收益（损失以“-”号填列）	6.4.7.17	-13,176,800.96	285,026.64
4. 汇兑收益（损失以“-”号填列）		-	-
5. 其他收入（损失以“-”号填列）	6.4.7.18	450,230.42	54,495.75
减：二、费用		1,940,437.07	500,510.61
1. 管理人报酬	6.4.10.2.1	1,144,716.93	327,592.31
2. 托管费	6.4.10.2.2	327,061.99	62,998.53
3. 销售服务费	6.4.10.2.3	54,145.89	-
4. 交易费用	6.4.7.19	57,568.44	6,826.38
5. 利息支出		246,211.00	58,893.30
其中：卖出回购金融资产支出		246,211.00	58,893.30

6. 税金及附加		2,468.88	319.85
7. 其他费用	6.4.7.20	108,263.94	43,880.24
三、利润总额(亏损总额以“-”号填列)		7,694,661.11	4,398,996.42
减: 所得税费用		-	-
四、净利润(净亏损以“-”号填列)		7,694,661.11	4,398,996.42

6.3 所有者权益(基金净值)变动表

会计主体: 华宝可转债债券型证券投资基金

本报告期: 2020 年 1 月 1 日至 2020 年 6 月 30 日

单位: 人民币元

项目	本期 2020 年 1 月 1 日至 2020 年 6 月 30 日		
	实收基金	未分配利润	所有者权益合计
一、期初所有者权益(基金净值)	117,551,519.59	16,509,470.54	134,060,990.13
二、本期经营活动产生的基金净值变动数(本期利润)	-	7,694,661.11	7,694,661.11
三、本期基金份额交易产生的基金净值变动数(净值减少以“-”号填列)	151,269,205.44	33,450,453.86	184,719,659.30
其中: 1. 基金申购款	450,183,440.76	93,039,449.03	543,222,889.79
2. 基金赎回款	-298,914,235.32	-59,588,995.17	-358,503,230.49
四、本期向基金份额持有人分配利润产生的基金净值变动(净值减少以“-”号填列)	-	-	-
五、期末所有者权益(基金净值)	268,820,725.03	57,654,585.51	326,475,310.54
项目	上年度可比期间 2019 年 1 月 1 日至 2019 年 6 月 30 日		
	实收基金	未分配利润	所有者权益合计
一、期初所有者	39,167,442.54	-6,035,148.63	33,132,293.91

权益(基金净值)			
二、本期经营活动产生的基金净值变动数(本期利润)	-	4,398,996.42	4,398,996.42
三、本期基金份额交易产生的基金净值变动数(净值减少以“-”号填列)	21,066,426.05	87,510.84	21,153,936.89
其中: 1. 基金申购款	41,744,221.06	-69,377.20	41,674,843.86
2. 基金赎回款	-20,677,795.01	156,888.04	-20,520,906.97
四、本期向基金份额持有人分配利润产生的基金净值变动(净值减少以“-”号填列)	-	-	-
五、期末所有者权益(基金净值)	60,233,868.59	-1,548,641.37	58,685,227.22

报表附注为财务报表的组成部分。

本报告 6.1

至 6.4 财务报表由下列负责人签署:

黄小薏

基金管理人负责人

向辉

主管会计工作负责人

张幸骏

会计机构负责人

6.4 报表附注

6.4.1 基金基本情况

华宝可转债债券型证券投资基金(原名为华宝兴业可转债债券型证券投资基金,以下简称“本基金”)经中国证券监督管理委员会(以下简称“中国证监会”)证监许可[2011]第130号《关于核准华宝兴业可转债债券型证券投资基金募集的批复》核准,由华宝基金管理有限公司(原华宝兴业基金管理有限公司,已于2017年10月17日办理完成工商变更登记)依照《中华人民共和国证券投资基金法》和《华宝兴业可转债债券型证券投资基金基金合同》负责公开募集。本基金为契约型开放式基金,存续期限不定,首次设立募集不包括认购资金利息共募集1,448,237,172.31元,业经普华永道中天会计师事务所有限公司普华永道中天验字(2011)第148号验资报告予以验证。经向中国证监会备案,《华宝兴业可转债债券型证券投资基金基金合同》于

2011 年 4 月 27 日正式生效，基金合同生效日的基金份额总额为 1,448,383,785.88 份基金份额，其中认购资金利息折合 146,613.57 份基金份额。本基金的基金管理人为华宝基金管理有限公司，基金托管人为招商银行股份有限公司。

根据《华宝基金管理有限公司关于旗下基金更名事宜的公告》，华宝兴业可转债债券型证券投资基金于 2017 年 12 月 30 日起更名为华宝可转债债券型证券投资基金。

根据《中华人民共和国证券投资基金法》和《华宝可转债债券型证券投资基金基金合同》的有关规定，本基金的投资范围为具有良好流动性的金融工具，包括国内依法发行上市的 A 股股票（包括中小板、创业板及其他经中国证监会核准上市的股票）、债券、货币市场工具、权证、资产支持证券以及法律法规或中国证监会允许基金投资的其他金融工具，但需符合中国证监会的相关规定。如法律法规或监管机构以后允许基金投资其他品种，基金管理人在履行适当程序后，可以将其纳入投资范围。本基金所投资的固定收益类资产包括：国债、央行票据、金融债、公司债、企业债、可转债（含分离交易可转债）、短期融资券、资产支持证券、银行存款、债券回购等。本基金投资于上述固定收益类资产的比例不低于基金资产的 80%，其中投资于可转债（含分离交易可转债）的比例不低于固定收益类资产的 80%。本基金不可直接从二级市场买入股票、权证等权益类资产，但可以参与一级市场新股申购或增发新股，并可持有因可转债转股所形成的股票、因所持股票所派发的权证以及因投资分离交易可转债而产生的权证等。因上述原因持有的股票和权证等资产，本基金应在其可交易（即不受锁定期等任何交易限制）之日起的三个月内卖出。该部分权益类资产的投资比例不高于基金资产的 20%。本基金持有现金（不包括结算备付金、存出保证金、应收申购款等）或者到期日在一年以内的政府债券合计不低于基金资产净值的 5%。

本基金的业绩比较基准为：标普中国可转债指数收益率 X70%+上证国债指数收益率 X30%。

本财务报表已于 2020 年 8 月 31 日经本基金的基金管理人批准。

6.4.2 会计报表的编制基础

本财务报表系按照财政部颁布的《企业会计准则—基本准则》以及其后颁布及修订的具体会计准则、应用指南、解释以及其他相关规定（以下合称“企业会计准则”）和在财务报表附注所列示依照企业会计准则、《证券投资基金会计核算业务指引》和其他相关规定所厘定的主要会计政策和会计估计编制。同时，对于在具体会计核算和信息披露方面，也参考了中国证券投资基金业协会修订并发布的《证券投资基金会计核算业务指引》、中国证监会制定的《中国证监会关于证券投资基金估值业务的指导意见》、《公开募集证券投资基金信息披露管理办法》、《证券投资基金信息披露内容与格式准则》第 2 号《年度报告的内容与格式》、《证券投资基金信息披露编报规则》

第 3 号《会计报表附注的编制及披露》、《证券投资基金信息披露 XBRL 模板第 3 号〈年度和中期报告〉》、其他中国证监会及中国证券投资基金业协会颁布的相关规定。

本财务报表以本基金持续经营为基础列报。

6.4.3 遵循企业会计准则及其他有关规定的声明

本财务报表符合企业会计准则的要求，真实、完整地反映了本基金于 2020 年 6 月 30 日的财务状况以及 2020 年上半年的经营成果和净值变动情况。

6.4.4 本报告期所采用的会计政策、会计估计与最近一期年度报告相一致的说明

本报告期所采用的会计政策、会计估计与最近一期年度报告相一致。

6.4.5 会计政策和会计估计变更以及差错更正的说明

6.4.5.1 会计政策变更的说明

-

6.4.5.2 会计估计变更的说明

-

6.4.5.3 差错更正的说明

本基金在本报告期间无须说明的会计差错更正。

6.4.6 税项

(1) 印花税

经国务院批准，财政部、国家税务总局研究决定，自 2008 年 4 月 24 日起，调整证券（股票）交易印花税税率，由原先的 3‰调整为 1‰；

经国务院批准，财政部、国家税务总局研究决定，自 2008 年 9 月 19 日起，调整由出让方按证券（股票）交易印花税税率缴纳印花税，受让方不再征收，税率不变；

根据财政部、国家税务总局财税[2005]103 号文《关于股权分置试点改革有关税收政策问题的通知》的规定，股权分置改革过程中因非流通股股东向流通股股东支付对价而发生的股权转让，暂免征收印花税。

(2) 增值税

根据财政部、国家税务总局财税[2016]36 号文《关于全面推开营业税改增值税试点的通知》的规定，经国务院批准，自 2016 年 5 月 1 日起在全国范围内全面推开营业税改征增值税试点，金

融业纳入试点范围，由缴纳营业税改为缴纳增值税。对证券投资基金（封闭式证券投资基金，开放式证券投资基金）管理人运用基金买卖股票、债券的转让收入免征增值税；国债、地方政府债利息收入以及金融同业往来利息收入免征增值税；存款利息收入不征收增值税；

根据财政部、国家税务总局财税[2016]46号文《关于进一步明确全面推开营改增试点金融业有关政策的通知》的规定，金融机构开展的质押式买入返售金融商品业务及持有政策性金融债券取得的利息收入属于金融同业往来利息收入；

根据财政部、国家税务总局财税[2016]70号文《关于金融机构同业往来等增值税政策的补充通知》的规定，金融机构开展的买断式买入返售金融商品业务、同业存款、同业存单以及持有金融债券取得的利息收入属于金融同业往来利息收入；

根据财政部、国家税务总局财税[2016]140号文《关于明确金融、房地产开发、教育辅助服务等增值税政策的通知》的规定，资管产品运营过程中发生的增值税应税行为，以资管产品管理人为增值税纳税人；

根据财政部、国家税务总局财税[2017]56号文《关于资管产品增值税有关问题的通知》的规定，自2018年1月1日起，资管产品管理人运营资管产品过程中发生的增值税应税行为，暂适用简易计税方法，按照3%的征收率缴纳增值税，资管产品管理人未分别核算资管产品运营业务和其他业务的销售额和增值税应纳税额的除外。

（3） 城市维护建设税、教育费附加、地方教育附加

根据《中华人民共和国城市维护建设税暂行条例（2011年修订）》、《征收教育费附加的暂行规定（2011年修订）》及相关地方教育附加的征收规定，凡缴纳消费税、增值税、营业税的单位和个人，都应当依照规定缴纳城市维护建设税、教育费附加（除按照相关规定缴纳农村教育事业费附加的单位外）及地方教育费附加。

（4） 企业所得税

根据财政部、国家税务总局财税[2004]78号文《关于证券投资基金税收政策的通知》的规定，自2004年1月1日起，对证券投资基金（封闭式证券投资基金，开放式证券投资基金）管理人运用基金买卖股票、债券的差价收入，继续免征企业所得税；

根据财政部、国家税务总局财税[2005]103号文《关于股权分置试点改革有关税收政策问题的通知》的规定，股权分置改革中非流通股股东通过对价方式向流通股股东支付的股份、现金等收入，暂免征收流通股股东应缴纳的企业所得税；

根据财政部、国家税务总局财税[2008]1号文《关于企业所得税若干优惠政策的通知》的规定，对证券投资基金从证券市场中取得的收入，包括买卖股票、债券的差价收入，股权的股息、

红利收入，债券的利息收入及其他收入，暂不征收企业所得税。

(5) 个人所得税

根据财政部、国家税务总局财税[2005]103 号文《关于股权分置试点改革有关税收政策问题的通知》的规定，股权分置改革中非流通股股东通过对价方式向流通股股东支付的股份、现金等收入，暂免征收流通股股东应缴纳的个人所得税；

根据财政部、国家税务总局财税[2008]132 号文《财政部、国家税务总局关于储蓄存款利息所得有关个人所得税政策的通知》的规定，自 2008 年 10 月 9 日起，对储蓄存款利息所得暂免征收个人所得税；

根据财政部、国家税务总局、中国证监会财税[2012]85 号文《关于实施上市公司股息红利差别化个人所得税政策有关问题的通知》的规定，自 2013 年 1 月 1 日起，证券投资基金从公开发行和转让市场取得的上市公司股票，持股期限在 1 个月以内（含 1 个月）的，其股息红利所得全额计入应纳税所得额；持股期限在 1 个月以上至 1 年（含 1 年）的，暂减按 50% 计入应纳税所得额；持股期限超过 1 年的，暂减按 25% 计入应纳税所得额。上述所得统一适用 20% 的税率计征个人所得税；

根据财政部、国家税务总局、中国证监会财税[2015]101 号文《关于上市公司股息红利差别化个人所得税政策有关问题的通知》的规定，自 2015 年 9 月 8 日起，证券投资基金从公开发行和转让市场取得的上市公司股票，持股期限超过 1 年的，股息红利所得暂免征收个人所得税。

6.4.7 重要财务报表项目的说明

6.4.7.1 银行存款

单位：人民币元

项目	本期末 2020 年 6 月 30 日
活期存款	12,827,721.58
定期存款	-
其中：存款期限 1 个月以内	-
存款期限 1-3 个月	-
存款期限 3 个月以上	-
其他存款	-
合计	12,827,721.58

6.4.7.2 交易性金融资产

单位：人民币元

项目	本期末 2020 年 6 月 30 日		
	成本	公允价值	公允价值变动

股票	-	-	-
贵金属投资-金交所黄金合约	-	-	-
债券	交易所市场	335,823,688.15	327,517,951.19
	银行间市场	-	-
	合计	335,823,688.15	327,517,951.19
资产支持证券	-	-	-
基金	-	-	-
其他	-	-	-
合计	335,823,688.15	327,517,951.19	-8,305,736.96

6.4.7.3 衍生金融资产/负债

本基金本报告期末未持有衍生金融资产/负债。

6.4.7.4 买入返售金融资产

6.4.7.4.1 各项买入返售金融资产期末余额

本基金本报告期末未持有买入返售金融资产。

6.4.7.4.2 期末买断式逆回购交易中取得的债券

本基金本报告期末未持有买断式逆回购交易中取得的债券。

6.4.7.5 应收利息

单位：人民币元

项目	本期末 2020年6月30日
应收活期存款利息	1,585.31
应收定期存款利息	-
应收其他存款利息	-
应收结算备付金利息	1,110.20
应收债券利息	1,102,226.88
应收资产支持证券利息	-
应收买入返售证券利息	-
应收申购款利息	0.31
应收黄金合约拆借孳息	-
应收出借证券利息	-
其他	34.20
合计	1,104,956.90

6.4.7.6 其他资产

本基金本报告期末未持有其他资产。

6.4.7.7 应付交易费用

本基金本报告期末无应付交易费用。

6.4.7.8 其他负债

单位：人民币元

项目	本期末 2020年6月30日
应付券商交易单元保证金	-
应付赎回费	28,698.64
应付证券出借违约金	-
预提费用	79,563.12
合计	108,261.76

6.4.7.9 实收基金

金额单位：人民币元

华宝可转债债券

项目	本期 2020年1月1日至2020年6月30日	
	基金份额（份）	账面金额
上年度末	117,551,519.59	117,551,519.59
本期申购	358,860,009.72	358,860,009.72
本期赎回（以“-”号填列）	-253,650,131.91	-253,650,131.91
-基金拆分/份额折算前	-	-
基金拆分/份额折算调整	-	-
本期申购	-	-
本期赎回（以“-”号填列）	-	-
本期末	222,761,397.40	222,761,397.40

华宝可转债债券 C

项目	本期 2020年1月1日至2020年6月30日	
	基金份额（份）	账面金额
上年度末	-	-
本期申购	91,323,431.04	91,323,431.04
本期赎回（以“-”号填列）	-45,264,103.41	-45,264,103.41
-基金拆分/份额折算前	-	-
基金拆分/份额折算调整	-	-
本期申购	-	-
本期赎回（以“-”号填列）	-	-

本期末	46,059,327.63	46,059,327.63
-----	---------------	---------------

注：申购含转换入份额；赎回含转换出份额。

6.4.7.10 未分配利润

单位：人民币元

华宝可转债债券			
项目	已实现部分	未实现部分	未分配利润合计
上年度末	-13,919,644.79	30,429,115.33	16,509,470.54
本期利润	19,146,824.83	-10,400,709.66	8,746,115.17
本期基金份额交易产生的变动数	-11,901,479.35	34,474,450.52	22,572,971.17
其中：基金申购款	-25,075,321.62	98,098,668.18	73,023,346.56
基金赎回款	13,173,842.27	-63,624,217.66	-50,450,375.39
本期已分配利润	-	-	-
本期末	-6,674,299.31	54,502,856.19	47,828,556.88
华宝可转债债券 C			
项目	已实现部分	未实现部分	未分配利润合计
上年度末	-	-	-
本期利润	1,724,637.24	-2,776,091.30	-1,051,454.06
本期基金份额交易产生的变动数	-3,168,497.57	14,045,980.26	10,877,482.69
其中：基金申购款	-5,357,629.35	25,373,731.82	20,016,102.47
基金赎回款	2,189,131.78	-11,327,751.56	-9,138,619.78
本期已分配利润	-	-	-
本期末	-1,443,860.33	11,269,888.96	9,826,028.63

6.4.7.11 存款利息收入

单位：人民币元

项目	本期
	2020年1月1日至2020年6月30日
活期存款利息收入	60,740.33
定期存款利息收入	-
其他存款利息收入	-
结算备付金利息收入	21,224.20
其他	4,648.56

合计	86,613.09
----	-----------

6.4.7.12 股票投资收益

6.4.7.12.1 股票投资收益项目构成

单位：人民币元

项目	本期 2020年1月1日至2020年6月30日
股票投资收益——买卖股票差价收入	517,459.47
股票投资收益——赎回差价收入	-
股票投资收益——申购差价收入	-
股票投资收益——证券出借差价收入	-
合计	517,459.47

6.4.7.12.2 股票投资收益——买卖股票差价收入

单位：人民币元

项目	本期 2020年1月1日至2020年6月30日
卖出股票成交总额	6,371,097.53
减：卖出股票成本总额	5,853,638.06
买卖股票差价收入	517,459.47

6.4.7.12.3 股票投资收益——证券出借差价收入

无

6.4.7.13 债券投资收益

6.4.7.13.1 债券投资收益项目构成

单位：人民币元

项目	本期 2020年1月1日至2020年6月30日
债券投资收益——买卖债券（、债转股及债券到期兑付）差价收入	20,536,971.84
债券投资收益——赎回差价收入	-
债券投资收益——申购差价收入	-
合计	20,536,971.84

6.4.7.13.2 债券投资收益——买卖债券差价收入

单位：人民币元

项目	本期 2020年1月1日至2020年6月30日
卖出债券（、债转股及债券到期兑付）成交总额	1,074,364,643.86
减：卖出债券（、债转股及债券到期兑付）成本总额	1,052,181,298.42
减：应收利息总额	1,646,373.60
买卖债券差价收入	20,536,971.84

6.4.7.13.3 债券投资收益——赎回差价收入

无

6.4.7.13.4 债券投资收益——申购差价收入

无

6.4.7.13.5 资产支持证券投资收益

本基金本报告期内无资产支持证券投资收益。

6.4.7.14 贵金属投资收益

6.4.7.14.1 贵金属投资收益项目构成

本基金本报告期内无贵金属投资收益。

6.4.7.14.2 贵金属投资收益——买卖贵金属差价收入

无

6.4.7.14.3 贵金属投资收益——赎回差价收入

无

6.4.7.14.4 贵金属投资收益——申购差价收入

无

6.4.7.15 衍生工具收益

6.4.7.15.1 衍生工具收益——买卖权证差价收入

本基金本报告期内无衍生工具收益。

6.4.7.15.2 衍生工具收益——其他投资收益

无

6.4.7.16 股利收益

本基金本报告期内无股利收益。

6.4.7.17 公允价值变动收益

单位：人民币元

项目名称	本期 2020年1月1日至2020年6月30日
1. 交易性金融资产	-13,176,800.96
股票投资	-
债券投资	-13,176,800.96
资产支持证券投资	-
基金投资	-
贵金属投资	-
其他	-
2. 衍生工具	-
权证投资	-
3. 其他	-
减：应税金融商品公允价值变动产生的预估增值税	-
合计	-13,176,800.96

6.4.7.18 其他收入

单位：人民币元

项目	本期 2020年1月1日至2020年6月30日
基金赎回费收入	430,062.11
基金转换费收入	20,168.31
合计	450,230.42

注：

1. 本基金的赎回费率按持有期间递减，赎回费总额的 25% 归入基金资产。
2. 本基金的转换费由申购补差费和转出基金的赎回费两部分构成，其中转出基金的赎回费的

25%归入转出基金的基金资产。

6.4.7.19 交易费用

单位：人民币元

项目	本期 2020年1月1日至2020年6月30日
交易所市场交易费用	57,568.44
银行间市场交易费用	-
合计	57,568.44

6.4.7.20 其他费用

单位：人民币元

项目	本期 2020年1月1日至2020年6月30日
审计费用	19,890.78
信息披露费	59,672.34
证券出借违约金	-
银行费用	10,100.82
账户维护费	18,000.00
清算所 CFCA 证书服务费	600.00
合计	108,263.94

6.4.7.21 分部报告

无

6.4.8 或有事项、资产负债表日后事项的说明

6.4.8.1 或有事项

截至资产负债表日，本基金并无须作披露的或有事项。

6.4.8.2 资产负债表日后事项

截至财务报表批准日，本基金无需要披露的资产负债表日后事项。

6.4.9 关联方关系

6.4.9.1 本报告期存在控制关系或其他重大利害关系的关联方发生变化的情况

本报告期内存在控制关系或其他重大利害关系的关联方未发生变化。

6.4.9.2 本报告期与基金发生关联交易的各关联方

关联方名称	与本基金的关系
华宝基金管理有限公司（“华宝基金”）	基金管理人、注册登记机构、基金销售机构

招商银行股份有限公司（“招商银行”）	基金托管人、基金销售机构
华宝信托有限责任公司（“华宝信托”）	基金管理人的股东
华平资产管理有限合伙（Warburg Pincus Asset Management, L.P.）	基金管理人的股东
中国宝武钢铁集团有限公司（“宝武集团”）	华宝信托的最终控制人
华宝证券有限责任公司（“华宝证券”）	受宝武集团控制的公司
华宝投资有限公司（“华宝投资”）	受宝武集团控制的公司
宝钢集团财务有限责任公司（“宝钢财务”）	受宝武集团控制的公司

注：下述关联交易均在正常业务范围内按一般商业条款订立。

6.4.10 本报告期及上年度可比期间的关联方交易

6.4.10.1 通过关联方交易单元进行的交易

6.4.10.1.1 股票交易

本基金本期及上年度可比期间无通过关联方交易单元进行的交易。

6.4.10.1.2 债券交易

本基金本期及上年度可比期间无通过关联方交易单元进行的债券交易。

6.4.10.1.3 债券回购交易

本基金本期及上年度可比期间无通过关联方交易单元进行的债券回购交易。

6.4.10.1.4 权证交易

本基金本期及上年度可比期间无通过关联方交易单元进行的权证交易。

6.4.10.1.5 应支付关联方的佣金

本基金本期及上年度可比期间无通过关联方交易单元进行的交易。

6.4.10.2 关联方报酬

6.4.10.2.1 基金管理费

单位：人民币元

项目	本期 2020年1月1日至2020年6月30日	上年度可比期间 2019年1月1日至2019年6月30日
当期发生的基金应支付的管理费	1,144,716.93	327,592.31
其中：支付销售机构的客户维护费	491,025.18	132,976.80

注：支付基金管理人 华宝基金管理有限公司 的管理人报酬按前一日基金资产净值 0.70%的费率计提，逐日累计至每月月底，按月支付。其计算公式为：

$$\text{日管理人报酬} = \text{前一日基金资产净值} \times 0.70\% / \text{当年天数。}$$

6.4.10.2.2 基金托管费

单位：人民币元

项目	本期 2020年1月1日至2020年6月30日	上年度可比期间 2019年1月1日至2019年6月30日
当期发生的基金应支付的托管费	327,061.99	62,998.53

注：支付基金托管人 招商银行股份有限公司 的托管费按前一日基金资产净值 0.20%的费率计提，逐日累计至每月月底，按月支付。其计算公式为：

$$\text{日托管费} = \text{前一日基金资产净值} \times 0.20\% / \text{当年天数。}$$

6.4.10.2.3 销售服务费

单位：人民币元

获得销售服务费的各关联方名称	本期 2020年1月1日至2020年6月30日		
	当期发生的基金应支付的销售服务费		
	华宝可转债债券	华宝可转债债券 C	合计
华宝基金	-	30,888.62	30,888.62
招商银行	-	299.83	299.83
合计	-	31,188.45	31,188.45
获得销售服务费的各关联方名称	上年度可比期间 2019年1月1日至2019年6月30日		
	当期发生的基金应支付的销售服务费		

	华宝可转债债券	华宝可转债债券 C	合计
-	-	-	-
合计	-	-	-

6.4.10.3 与关联方进行银行间同业市场的债券(含回购)交易

本基金本期及上年度可比期间无与关联方进行的银行间同业市场的债券(含回购)交易。

6.4.10.4 报告期内转融通证券出借业务发生重大关联交易事项的说明

6.4.10.4.1 与关联方通过约定申报方式进行的适用固定期限费率的证券出借业务的情况

本基金本报告期内未发生转融通证券出借业务。

6.4.10.4.2 与关联方通过约定申报方式进行的适用市场化期限费率的证券出借业务的情况

无

6.4.10.5 各关联方投资本基金的情况

6.4.10.5.1 报告期内基金管理人运用自有资金投资本基金的情况

份额单位：份

项目	本期 2020年1月1日至2020年6月 30日	本期 2020年1月1日至2020年6 月30日
	华宝可转债债券	华宝可转债债券 C
基金合同生效日（2011年4月27日）持有的基金份额	-	-
报告期初持有的基金份额	531,712.92	-
报告期间申购/买入总份额	-	-
报告期间因拆分变动份额	-	-
减：报告期间赎回/卖出总份额	-	-
报告期末持有的基金份额	531,712.92	-
报告期末持有的基金份额占基金总份额比例	0.24%	-
项目	上年度可比期间 2019年1月1日至2019年6月 30日	上年度可比期间 2019年1月1日至2019年6 月30日

	华宝可转债债券	华宝可转债债券 C
基金合同生效日（2011 年 4 月 27 日）持有的基金份额	-	-
报告期初持有的基金份额	531,712.92	-
报告期间申购/买入总份额	-	-
报告期间因拆分变动份额	-	-
减：报告期间赎回/卖出总份额	-	-
报告期末持有的基金份额	531,712.92	-
报告期末持有的基金份额占基金总份额比例	0.88%	-

注：基金管理人投资本基金适用的认(申)购/赎回费率按照本基金招募说明书的规定执行。

6.4.10.5.2 报告期末除基金管理人之外的其他关联方投资本基金的情况

本报告期末及上年度末除基金管理人外其他关联方未投资本基金。

6.4.10.6 由关联方保管的银行存款余额及当期产生的利息收入

单位：人民币元

关联方名称	本期 2020 年 1 月 1 日至 2020 年 6 月 30 日		上年度可比期间 2019 年 1 月 1 日至 2019 年 6 月 30 日	
	期末余额	当期利息收入	期末余额	当期利息收入
招商银行股份有限公司	12,827,721.58	60,740.33	1,301,089.16	12,468.65

注：本基金的银行存款由基金托管人招商银行保管，按银行同业利率计息。

6.4.10.7 本基金在承销期内参与关联方承销证券的情况

本基金本期及上年度可比期间无在承销期内参与关联方承销证券的情况。

6.4.10.8 其他关联交易事项的说明

本基金本报告期及上年度可比期间无须作说明的其他关联交易事项。

6.4.11 利润分配情况

本基金本报告期内未进行利润分配。

6.4.12 期末(2020年6月30日)本基金持有的流通受限证券

6.4.12.1 因认购新发/增发证券而于期末持有的流通受限证券

本基金本报告期末未持有因认购新发/增发证券而流通受限的证券。

6.4.12.2 期末持有的暂时停牌等流通受限股票

本基金本期末未持有暂时停牌的股票。

6.4.12.3 期末债券正回购交易中作为抵押的债券

6.4.12.3.1 银行间市场债券正回购

截至本报告期末，本基金未持有银行间市场债券正回购交易中作为质押的债券。

6.4.12.3.2 交易所市场债券正回购

截至本报告期末 2020 年 6 月 30 日止，本基金从事证券交易所债券正回购交易形成的卖出回购证券款余额 5,000,000.00 元，于 2020 年 7 月 1 日到期。该类交易要求本基金转入质押库的债券，按证券交易所规定的比例折算为标准券后，不低于债券回购交易的余额。

6.4.12.4 期末参与转融通证券出借业务的证券

截至本报告期末，本基金无参与转融通证券出借业务的证券。

6.4.13 金融工具风险及管理

6.4.13.1 风险管理政策和组织架构

本基金是一只主要投资可转债的债券型证券投资基金，其风险较股票型基金小而较普通债券型基金高。本基金投资的金融工具主要包括债券、新发股票等。本基金在日常经营活动中面临的与这些金融工具相关的风险主要包括信用风险、流动性风险及市场风险。本基金的基金管理人从事风险管理的主要目标是争取将以上风险控制在限定的范围之内，使本基金在风险和收益之间取得最佳的平衡以实现“风险和收益高于保本基金而低于平衡型基金，谋求稳定和可持续的绝对收益”的风险收益目标。

本基金的基金管理人奉行全面风险管理体系的建设，公司内部监督和反馈系统包括内部控制委员会、督察长、合规审计部、风险管理部、各部门负责人和风险控制联络人、各业务岗位。内部控制委员会负责对公司在经营管理和基金运作中的风险进行评估并研究制订相应的控制制度。督察长向董事会负责，总管公司的内控事务并独立地就内控制度的执行情况履行检查、评价、报告和建议职能。风险管理部在督察长指导下对公司内部控制运行情况进行监控，主要针对公司内

部控制制度的总体构架和内部控制的目标进行评估并提出改进意见；合规审计部在督察长的领导下对各部门和岗位的内部控制执行情况进行监督和核查，同时对内控的失控点进行查漏并责令改正。

本基金的基金管理人根据自身经营特点设立顺序递进、权责统一、严密有效的四层监控防线。第一层监控防线为一线岗位自控与互控；第二层防线为大业务板块内部各部门和部门之间的自控和互控；第三层监控防线为风险管理部和合规审计部对各岗位、各部门、各项业务全面实施的监督反馈；最后是以内部控制委员会为主体的第四层防线，实施对公司各类业务和风险的总体监督、控制，并对风险管理部和合规审计部的工作予以直接指导。

本基金的基金管理人对于金融工具的风险管理方法是通过结合定性分析和定量分析方法，估测各种风险产生的可能损失。从定性分析的角度出发，判断风险损失的严重程度和出现风险损失的频度。而从定量分析的角度出发，根据本基金的投资目标，结合基金资产所运用金融工具的特征，通过特定的风险量化指标、模型、日常的量化报告，确定相应置信程度和风险损失的限度，及时可靠地对各种风险进行监督、检查和评估，并通过相应决策，将风险控制在可承受的范围内。

6.4.13.2 信用风险

信用风险是指基金在交易过程中因交易对手未履行合约责任，或者基金所投资证券之发行人出现违约、拒绝支付到期本息等情况，导致基金资产损失和收益变化的风险。

本基金的基金管理人在交易前对交易对手的资信状况进行了充分的评估。本基金的银行存款均存放于信用良好的银行，与银行存款相关的信用风险不重大。本基金在交易所进行的交易均以中国证券登记结算有限责任公司为交易对手完成证券交收和款项清算，违约风险可能性很小。在银行间同业市场进行交易前均对交易对手进行信用评估并对证券交割方式进行限制以控制相应的信用风险。

本基金的基金管理人建立了信用风险管理流程，通过对投资品种信用等级评估来控制证券发行人的信用风险，且通过分散化投资以分散信用风险。

本基金债券投资的信用评级情况按《中国人民银行信用评级管理指导意见》设定的标准统计及汇总。

6.4.13.2.1 按短期信用评级列示的债券投资

单位：人民币元

短期信用评级	本期末 2020年6月30日	上年度末 2019年12月31日

A-1	-	-
A-1 以下	-	-
未评级	-	500,300.00
合计	-	500,300.00

注：未评级债券为国债。债券信用评级取自第三方评级机构的评级。

6.4.13.2.2 按短期信用评级列示的资产支持证券投资

本基金本报告期末无按短期信用评级列示的资产支持证券投资。

6.4.13.2.3 按短期信用评级列示的同业存单投资

本基金本报告期末无按短期信用评级列示的同业存单投资。

6.4.13.2.4 按长期信用评级列示的债券投资

单位：人民币元

长期信用评级	本期末 2020年6月30日	上年度末 2019年12月31日
AAA	72,219,382.90	36,328,375.22
AAA 以下	236,189,948.29	98,860,938.55
未评级	19,108,620.00	7,052,500.00
合计	327,517,951.19	142,241,813.77

注：未评级债券为国债、政策性金融债券。上述评级均由经中国证监会核准从事证券市场资信评级业务的评级机构做出。

6.4.13.2.5 按长期信用评级列示的资产支持证券投资

本基金本报告期末无按长期信用评级列示的资产支持证券投资。

6.4.13.2.6 按长期信用评级列示的同业存单投资

本基金本报告期末无按长期信用评级列示的同业存单投资。

6.4.13.3 流动性风险

流动性风险是指基金在履行与金融负债有关的义务时遇到资金短缺的风险。本基金的流动性

风险一方面来自于基金份额持有人可随时要求赎回其持有的基金份额，另一方面来自于投资品种所处的交易市场不活跃而带来的变现困难或因投资集中而无法在市场出现剧烈波动的情况下以合理的价格变现。

针对兑付赎回资金的流动性风险，本基金的基金管理人每日对本基金的申购赎回情况进行严密监控并预测流动性需求，保持基金投资组合中的可用现金头寸与之相匹配。本基金的基金管理人在基金合同中设计了巨额赎回条款，约定在非常情况下赎回申请的处理方式，控制因开放申购赎回模式带来的流动性风险，有效保障基金持有人利益。

于本报告期末，除附注中列示的卖出回购金融资产款将在一个月以内到期且计息(该利息金额不重大)外，本基金所承担的其他金融负债的合同约定到期日均为一个月以内且不计息，可赎回基金份额净值(所有者权益)无固定到期日且不计息，因此账面余额约为未折现的合约到期现金流量。

6.4.13.3.1 金融资产和金融负债的到期期限分析

无

6.4.13.3.2 报告期内本基金组合资产的流动性风险分析

本基金的基金管理人在基金运作过程中严格按照《公开募集证券投资基金运作管理办法》及《公开募集开放式证券投资基金流动性风险管理规定》(自 2017 年 10 月 1 日起施行)等法规的要求对本基金组合资产的流动性风险进行管理，通过独立的风险管理部门对本基金的组合持仓集中度指标、流通受限制的投资品种比例以及组合在短期内变现能力的综合指标等流动性指标进行持续的监测和分析。

本基金投资于一家公司发行的证券市值不超过基金资产净值的 10%，且本基金与由本基金的基金管理人管理的其他基金共同持有一家上市公司发行的证券不得超过该证券的 10%，本基金与由本基金的基金管理人管理的其他开放式基金共同持有一家上市公司发行的可流通股票不得超过该上市公司可流通股票的 15%，本基金与由本基金的基金管理人管理的全部投资组合持有一家上市公司发行的可流通股票，不得超过该上市公司可流通股票的 30%(完全按照有关指数构成比例进行证券投资的开放式基金及中国证监会认定的特殊投资组合不受上述比例限制)。

本基金所持证券均在证券交易所上市。此外，本基金可通过卖出回购金融资产方式借入短期资金应对流动性需求，其上限一般不超过基金持有的债券投资的公允价值。本基金主动投资于流动性受限资产的市值合计不得超过基金资产净值的 15%。于本报告期末，本基金未持有流动性受限资产。

本基金的基金管理人每日对基金组合资产中 7 个工作日可变现资产的可变现价值进行审慎评

估与测算，确保每日确认的净赎回申请不得超过 7 个工作日可变现资产的可变现价值。

本报告期内，基金管理人坚持组合管理、分散投资的基本原则，严格按照法律法规的有关规定和基金合同约定的投资范围与比例限制实施投资管理。本基金所持大部分证券在证券交易所上市或银行间同业市场交易，不存在具有重大流动性风险的投资品种。同时，本基金的基金管理人通过合理分散逆回购交易的到期日与交易对手的集中度；按照穿透原则对交易对手的财务状况、偿付能力及杠杆水平等进行必要的尽职调查与严格的准入管理，以及对不同的交易对手实施交易额管理并进行动态调整等措施严格管理本基金从事逆回购交易的流动性风险和交易对手风险。此外，本基金的基金管理人建立了逆回购交易质押品管理制度：根据质押品的资质确定质押率水平；持续监测质押品的风险状况与价值变动以确保质押品按公允价值计算足额；开展逆回购交易时，可接受质押品的资质要求与基金合同约定的投资范围保持一致。

综合上述各项流动性指标的监测结果及流动性风险管理措施的实施，本基金在本报告期内流动性情况良好。

6.4.13.4 市场风险

市场风险是指基金所持金融工具的公允价值或未来现金流量因所处市场各类价格因素的变动而发生波动的风险，包括利率风险、外汇风险和其他价格风险。

6.4.13.4.1 利率风险

利率风险是指金融工具的公允价值或现金流量受市场利率变动而发生波动的风险。利率敏感性金融工具均面临由于市场利率上升而导致公允价值下降的风险，其中浮动利率类金融工具还面临每个付息期间结束根据市场利率重新定价时对于未来现金流影响的风险。

本基金的基金管理人定期对本基金面临的利率敏感性缺口进行监控，并通过调整投资组合的久期等方法对上述利率风险进行管理。

本基金主要投资于交易所及银行间市场交易的固定收益品种，因此存在相应的利率风险。

6.4.13.4.1.1 利率风险敞口

单位：人民币元

本期末 2020年6月30日	1年以内	1-5年	5年以上	不计息	合计
资产					
银行存款	12,827,721.58	-	-	-	12,827,721.58
结算备付金	2,467,275.95	-	-	-	2,467,275.95
存出保证金	76,046.00	-	-	-	76,046.00
交易性金融资产	94,057,029.51	127,568,016.79	105,892,904.89	-	327,517,951.19
应收利息	-	-	-	1,104,956.90	1,104,956.90

应收申购款	845.93	-	-	1,869,084.85	1,869,930.78
应收证券清算款	-	-	-	551,887.59	551,887.59
资产总计	109,428,918.97	127,568,016.79	105,892,904.89	3,525,929.34	346,415,769.99
负债					
应付赎回款	-	-	-	7,367,583.89	7,367,583.89
应付管理人报酬	-	-	-	198,137.16	198,137.16
应付托管费	-	-	-	56,610.62	56,610.62
应付证券清算款	-	-	-	7,180,447.54	7,180,447.54
卖出回购金融资产款	5,000,000.00	-	-	-	5,000,000.00
应付销售服务费	-	-	-	11,933.00	11,933.00
应付利息	-	-	-	0.01	0.01
应交税费	-	-	-	17,485.47	17,485.47
其他负债	-	-	-	108,261.76	108,261.76
负债总计	5,000,000.00	-	-	14,940,459.45	19,940,459.45
利率敏感度缺口	104,428,918.97	127,568,016.79	105,892,904.89	-11,414,530.11	326,475,310.54
上年度末 2019 年 12 月 31 日	1 年以内	1-5 年	5 年以上	不计息	合计
资产					
银行存款	7,064,349.18	-	-	-	7,064,349.18
结算备付金	625,127.39	-	-	-	625,127.39
存出保证金	15,077.20	-	-	-	15,077.20
交易性金融资产	8,875,100.00	70,929,555.57	62,937,458.20	-	142,742,113.77
应收证券清算款	-	-	-	681,100.80	681,100.80
应收利息	-	-	-	383,921.34	383,921.34
应收申购款	1,697.86	-	-	6,557,591.56	6,559,289.42
资产总计	16,581,351.63	70,929,555.57	62,937,458.20	7,622,613.70	158,070,979.10
负债					
卖出回购金融资产款	16,000,000.00	-	-	-	16,000,000.00
应付证券清算款	-	-	-	6,800,435.06	6,800,435.06
应付赎回款	-	-	-	1,076,218.72	1,076,218.72
应付管理人报酬	-	-	-	56,905.11	56,905.11
应付托管费	-	-	-	16,258.56	16,258.56
应付交易费用	-	-	-	2,300.39	2,300.39
应付税费	-	-	-	15,286.34	15,286.34
应付利息	-	-	-	-999.23	-999.23
其他负债	-	-	-	43,584.02	43,584.02
负债总计	16,000,000.00	-	-	8,009,988.97	24,009,988.97
利率敏感度缺口	581,351.63	70,929,555.57	62,937,458.20	-387,375.27	134,060,990.13

注：表中所示为本基金资产及负债的账面价值，并按照合约规定的利率重新定价日或到期日孰早者予以分类。

6.4.13.4.1.2 利率风险的敏感性分析

假设	除市场利率以外的其他市场变量保持不变
----	--------------------

	相关风险变量的变动	对资产负债表日基金资产净值的影响金额（单位：人民币元）	
		本期末（2020年6月30日）	上年度末（2019年12月31日）
分析	1. 市场利率下降 25 个基点	3,548,172.07	10,258.57
	2. 市场利率上升 25 个基点	-3,500,816.31	-10,229.14

6.4.13.4.2 外汇风险

外汇风险是指金融工具的公允价值或未来现金流量因外汇汇率变动而发生波动的风险。本基金的所有资产及负债以人民币计价，因此无重大外汇风险。

6.4.13.4.3 其他价格风险

其他价格风险是指基金所持金融工具的公允价值或未来现金流量因除市场利率和外汇汇率以外的市场价格因素变动而发生波动的风险。本基金主要投资于证券交易所上市的债券，所面临的其他价格风险来源于单个证券发行主体自身经营情况或特殊事项的影响，也可能来源于证券市场整体波动的影响。

本基金采用自上而下的宏观投资策略，通过对国内外宏观经济状况、市场利率走势、市场资金供求情况，以及证券市场走势、信用风险情况、风险预算和有关法律法规等因素的综合分析，深度剖析投资者对各类资产市场的预期与共识，预判各类资产市场的趋势与可能的拐点，根据其风险收益比，在固定收益类资产和权益类资产之间进行动态灵活配置，确定或调整各类资产的最优配置比例和整个组合的风险水平，来主动应对可能发生的市场价格风险。

本基金通过投资组合的分散化降低其他价格风险。本基金投资于固定收益类资产的比例不低于基金资产的 80%，投资于权益类资产的比例不高于基金资产的 20%，现金或者到期日在一年以内的政府债券的投资比例不低于基金资产净值的 5%。此外，本基金的基金管理人每日对本基金所持有的证券价格实施监控，定期运用多种定量方法对基金进行风险度量，包括 VaR(Value at Risk) 指标等来测试本基金面临的潜在价格风险，及时可靠地对风险进行跟踪和控制。

6.4.13.4.3.1 其他价格风险敞口

于本报告期末，本基金未持有交易性权益类投资（上年度末：同），因此除市场利率和外汇汇

率以外的市场价格因素的变动对于本基金资产净值无重大影响(上年度末:同)。

6.4.13.4.3.2 其他价格风险的敏感性分析

无

6.4.13.4.4 采用风险价值法管理风险

无

6.4.14 有助于理解和分析会计报表需要说明的其他事项

(1) 公允价值

(a) 金融工具公允价值计量的方法

不以公允价值计量的金融资产和负债主要包括银行存款、结算备付金、存出保证金、应收申购款、应收利息以及其他金融负债,因其剩余期限不长,公允价值与账面价值相若。

(b) 持续的以公允价值计量的金融工具

(i) 各层次金融工具公允价值

于本报告期末,本基金持有的以公允价值计量且其变动计入当期损益的金融资产中属于第二层次的余额为人民币 327,517,951.19 元,无划分为第一层次,第三层次的余额。(于上年度末,属于第二层次的余额为人民币 142,742,113.77 元,无划分为第一层次,第三层次的余额。)

(ii) 公允价值所属层次间的重大变动

对于证券交易所上市的证券等,若出现重大事项停牌、交易不活跃、或属于非公开发行等情况,本基金分别于停牌日至交易恢复活跃日期间、交易不活跃期间及限售期间不将相关证券等的公允价值列入第一层次;并根据估值调整中采用的对公允价值计量整体而言具有重要意义的输入值所属的最低层次,确定相关证券公允价值应属第二层次或第三层次。

(iii) 第三层次公允价值余额和本期变动金额

本基金于本报告期初未持有公允价值归属于第三层次的金融工具,本基金本报告期及上年度可比期间未发生第三层次公允价值转入转出情况。

(2) 承诺事项

截至资产负债表日,本基金无需要披露的重大承诺事项。

(3) 其他事项

截至资产负债表日,本基金无需要披露的其他重要事项。

§ 7 投资组合报告

7.1 期末基金资产组合情况

金额单位：人民币元

序号	项目	金额	占基金总资产的比例 (%)
1	权益投资	-	-
	其中：股票	-	-
2	基金投资	-	-
3	固定收益投资	327,517,951.19	94.54
	其中：债券	327,517,951.19	94.54
	资产支持证券	-	-
4	贵金属投资	-	-
5	金融衍生品投资	-	-
6	买入返售金融资产	-	-
	其中：买断式回购的买入返售金融资产	-	-
7	银行存款和结算备付金合计	15,294,997.53	4.42
8	其他各项资产	3,602,821.27	1.04
9	合计	346,415,769.99	100.00

7.2 报告期末按行业分类的股票投资组合

7.2.1 报告期末按行业分类的境内股票投资组合

本基金本报告期末未持有股票。

7.2.2 报告期末按行业分类的港股通投资股票投资组合

本基金本报告期末未持有港股通投资股票。

7.3 期末按公允价值占基金资产净值比例大小排序的所有股票投资明细

本基金本报告期末未持有股票。

7.4 报告期内股票投资组合的重大变动

7.4.1 累计买入金额超出期初基金资产净值 2%或前 20 名的股票明细

金额单位：人民币元

序号	股票代码	股票名称	本期累计买入金额	占期初基金资产净值比例 (%)
1	603233	大参林	5,853,638.06	4.37

7.4.2 累计卖出金额超出期初基金资产净值 2%或前 20 名的股票明细

金额单位：人民币元

序号	股票代码	股票名称	本期累计卖出金额	占期初基金资产净值比例 (%)
----	------	------	----------	-----------------

1	603233	大参林	6,371,097.53	4.75
---	--------	-----	--------------	------

7.4.3 买入股票的成本总额及卖出股票的收入总额

单位：人民币元

买入股票成本（成交）总额	5,853,638.06
卖出股票收入（成交）总额	6,371,097.53

7.5 期末按债券品种分类的债券投资组合

金额单位：人民币元

序号	债券品种	公允价值	占基金资产净值比例（%）
1	国家债券	-	-
2	央行票据	-	-
3	金融债券	19,108,620.00	5.85
	其中：政策性金融债	19,108,620.00	5.85
4	企业债券	-	-
5	企业短期融资券	-	-
6	中期票据	-	-
7	可转债（可交换债）	308,409,331.19	94.47
8	同业存单	-	-
9	其他	-	-
10	合计	327,517,951.19	100.32

7.6 期末按公允价值占基金资产净值比例大小排序的前五名债券投资明细

金额单位：人民币元

序号	债券代码	债券名称	数量（张）	公允价值	占基金资产净值比例（%）
1	113011	光大转债	287,230	32,761,453.80	10.03
2	018007	国开 1801	190,800	19,108,620.00	5.85
3	113562	璞泰转债	122,470	16,457,518.60	5.04
4	113029	明阳转债	100,780	11,536,286.60	3.53
5	128065	雅化转债	90,088	10,819,568.80	3.31

7.7 期末按公允价值占基金资产净值比例大小排序的所有资产支持证券投资明细

本基金本报告期末未持有资产支持证券。

7.8 报告期末按公允价值占基金资产净值比例大小排序的前五名贵金属投资明细

本基金本报告期末未持有贵金属。

7.9 期末按公允价值占基金资产净值比例大小排序的前五名权证投资明细

本基金本报告期末未持有权证。

7.10 报告期末本基金投资的国债期货交易情况说明

7.10.1 本期国债期货投资政策

本基金未投资国债期货。

7.10.2 报告期末本基金投资的国债期货持仓和损益明细

本基金未投资国债期货。

7.10.3 本期国债期货投资评价

本基金未投资国债期货。

7.11 市场中性策略执行情况

-

7.12 投资组合报告附注

7.12.1

基金管理人没有发现本基金投资的前十名证券的发行主体在报告期内被监管部门立案调查，也没有在报告编制日前一年内受到公开谴责、处罚，无证券投资决策程序需特别说明。

7.12.2

本基金本报告期末未持有股票投资。

7.12.3 期末其他各项资产构成

单位：人民币元

序号	名称	金额
1	存出保证金	76,046.00
2	应收证券清算款	551,887.59
3	应收股利	-
4	应收利息	1,104,956.90
5	应收申购款	1,869,930.78
6	其他应收款	-
7	待摊费用	-
8	其他	-
9	合计	3,602,821.27

7.12.4 期末持有的处于转股期的可转换债券明细

金额单位：人民币元

序号	债券代码	债券名称	公允价值	占基金资产净值比例
----	------	------	------	-----------

				(%)
1	113011	光大转债	32,761,453.80	10.03
2	113029	明阳转债	11,536,286.60	3.53
3	128065	雅化转债	10,819,568.80	3.31
4	128084	木森转债	9,549,540.00	2.93
5	128057	博彦转债	9,178,727.00	2.81
6	128085	鸿达转债	8,346,400.00	2.56
7	123035	利德转债	8,318,258.00	2.55
8	128083	新北转债	7,974,240.00	2.44
9	113537	文灿转债	7,903,700.00	2.42
10	113022	浙商转债	7,816,636.10	2.39
11	110056	亨通转债	7,646,297.40	2.34
12	110062	烽火转债	7,482,600.00	2.29
13	123007	道氏转债	6,930,717.21	2.12
14	128035	大族转债	6,851,840.00	2.10
15	113504	艾华转债	6,072,959.20	1.86
16	128028	赣锋转债	5,755,873.08	1.76
17	110057	现代转债	5,536,500.00	1.70
18	128058	拓邦转债	5,155,751.25	1.58
19	110058	永鼎转债	5,015,576.80	1.54
20	128081	海亮转债	4,778,020.00	1.46
21	113545	金能转债	4,105,935.80	1.26
22	127005	长证转债	4,082,400.00	1.25
23	128059	视源转债	3,985,200.00	1.22
24	113554	仙鹤转债	3,716,107.20	1.14
25	113547	索发转债	3,500,100.00	1.07
26	113505	杭电转债	3,397,298.80	1.04
27	113558	日月转债	3,316,000.00	1.02
28	110063	鹰 19 转债	3,303,670.00	1.01
29	123017	寒锐转债	3,220,665.80	0.99
30	128019	久立转 2	3,220,357.50	0.99
31	113525	台华转债	3,190,200.00	0.98
32	128071	合兴转债	2,853,095.80	0.87
33	113534	N 鼎胜转	2,181,800.00	0.67
34	113026	核能转债	2,021,786.20	0.62
35	113508	新风转债	2,012,216.40	0.62
36	110042	航电转债	1,855,971.00	0.57
37	113549	白电转债	1,464,006.00	0.45
38	128078	太极转债	1,407,500.00	0.43
39	110048	福能转债	1,398,150.00	0.43
40	113025	明泰转债	1,333,410.00	0.41
41	132018	G 三峡 EB1	1,109,600.00	0.34
42	128014	永东转债	812,092.50	0.25

43	123025	精测转债	422,095.00	0.13
44	110061	川投转债	234,916.00	0.07
45	110041	蒙电转债	118,303.80	0.04

7.12.5 期末前十名股票中存在流通受限情况的说明

本基金本报告期末未持有股票。

7.12.6 投资组合报告附注的其他文字描述部分

由于四舍五入的原因，合计数可能不等于分项之和。

§ 8 基金份额持有人信息

8.1 期末基金份额持有人户数及持有人结构

份额单位：份

份额级别	持有人户数（户）	户均持有的基金份额	持有人结构			
			机构投资者		个人投资者	
			持有份额	占总份额比例（%）	持有份额	占总份额比例（%）
华宝可转债债券	30,958	7,195.60	13,493,527.12	6.06	209,267,870.28	93.94
华宝可转债债券 C	3,646	12,632.84	32,690,084.50	70.97	13,369,243.13	29.03
合计	34,604	7,768.49	46,183,611.62	17.18	222,637,113.41	82.82

8.2 期末基金管理人的从业人员持有本基金的情况

项目	份额级别	持有份额总数（份）	占基金总份额比例（%）
基金管理人所有从业	华宝可转债债券	112,794.48	0.0506
	华宝可转债债券 C	17,995.17	0.0391

人员持有本基金			
	合计	130,789.65	0.0487

8.3 期末基金管理人的从业人员持有本开放式基金份额总量区间情况

项目	份额级别	持有基金份额总量的数量区间（万份）
本公司高级管理人员、基金投资和研究部门负责人持有本开放式基金	华宝可转债债券	0
	华宝可转债债券 C	0
	合计	0
本基金基金经理持有本开放式基金	华宝可转债债券	0
	华宝可转债债券 C	0
	合计	0

§ 9 开放式基金份额变动

单位：份

项目	华宝可转债债券	华宝可转债债券 C
基金合同生效日 (2011年4月27日) 基金份额总额	1,448,383,785.88	-
本报告期期初基金份额总额	117,551,519.59	-
本报告期基金总申购份额	358,860,009.72	91,323,431.04
减：本报告期基金总赎回份额	253,650,131.91	45,264,103.41
本报告期基金拆分变动份额（份额减少以“-”填列）	-	-
本报告期期末基金份额总额	222,761,397.40	46,059,327.63

注：总申购份额含转换入份额；总赎回份额含转换出份额。

§ 10 重大事件揭示

10.1 基金份额持有人大会决议

报告期内本基金未召开基金份额持有人大会。

10.2 基金管理人、基金托管人的专门基金托管部门的重大人事变动

1、基金管理人的重大人事变动

2020 年 5 月 20 日，基金管理人发布高级管理人员变更公告，经公司董事会审议通过，聘任周雷为公司督察长。公司总经理黄小慧自 2020 年 5 月 20 日起不再代任督察长职务。

2、基金托管人的专门基金托管部门的重大人事变动

本报告期内，基金托管人的专门基金托管部门无重大人事变动。

10.3 涉及基金管理人、基金财产、基金托管业务的诉讼

报告期内无涉及基金管理人、基金资产和基金托管业务的诉讼事项。

10.4 基金投资策略的改变

本报告期内本基金的投资策略未发生变更。

10.5 为基金进行审计的会计师事务所情况

基金管理人为本基金聘任的会计师事务所向本基金提供的审计服务持续期限为：2019 年 11 月 20 日起至本报告期末。

10.6 管理人、托管人及其高级管理人员受稽查或处罚等情况

- 1、本报告期内，本基金管理人及其相关高级管理人员无受稽查或处罚等情况。
- 2、本报告期内，本基金托管人的托管业务部门及其相关高级管理人员无受稽查或处罚等情况。

10.7 基金租用证券公司交易单元的有关情况

10.7.1 基金租用证券公司交易单元进行股票投资及佣金支付情况

金额单位：人民币元

券商名称	交易单	股票交易	应支付该券商的佣金	备注
------	-----	------	-----------	----

	元数量	成交金额	占当期股票成交总额的比例	佣金	占当期佣金总量的比例	
申万宏源	1	6,371,097.53	100.00%	5,933.42	100.00%	-
中信证券	1	-	-	-	-	-

注：1、基金管理人选择交易单元的标准和程序如下：

(1) 选择标准： 资力雄厚，信誉良好，注册资本不少于 5 亿元人民币；财务状况良好，各项财务指标显示公司经营状况稳定；经营行为规范，最近两年未因重大违规行为受到中国证监会和中国人民银行处罚；内部管理规范、严格，具备健全的内控制度，并能满足基金运作高度保密的要求；具备基金运作所需要的高效、安全的通讯条件，交易设施符合代理本基金进行证券交易的需，并能为本基金提供全面的信息服；研究实力较强，有固定的研究机构和专门的研究人员，能及时为本基金提供高质量的咨询服务，并能根据基金投资的特定要求，提供专门研究报告；适当的地域分散化。

(2) 选择程序：(a) 服务评价；(b) 拟定备选交易单元；(c) 签约。

2、本基金本报告期券商交易单元无变化。

10.7.2 基金租用证券公司交易单元进行其他证券投资的情况

金额单位：人民币元

券商名称	债券交易		债券回购交易		权证交易	
	成交金额	占当期债券成交总额的比例	成交金额	占当期债券回购成交总额的比例	成交金额	占当期权证成交总额的比例
申万宏源	1,230,432,006.42	53.14%	2,392,300,000.00	100.00%	-	-
中信证券	1,085,218,411.33	46.86%	-	-	-	-

10.8 其他重大事件

序号	公告事项	法定披露方式	法定披露日期
1	华宝可转债债券型证券投资基金基金合同	基金管理人网站	2020-01-03
2	华宝可转债债券型证券投资基金托管协议	基金管理人网站	2020-01-03
3	华宝可转债债券型证券投资基金招募说明书（更新）	基金管理人网站	2020-01-03
4	华宝可转债债券型证券投资基金招募说明书（更新）摘要	基金管理人网站	2020-01-03

5	华宝基金管理有限公司关于华宝可转债债券型证券投资基金增加 C 类基金份额并修改基金合同的公告	中国证券报、基金管理人网站	2020-01-03
6	华宝基金管理有限公司关于旗下部分开放式基金增加江苏汇林保大基金销售有限公司为代销机构及费率优惠的公告	上海证券报、中国证券报、证券时报、证券日报、基金管理人网站	2020-01-06
7	华宝可转债债券型证券投资基金 2019 年第 4 季度报告	基金管理人网站	2020-01-21
8	华宝基金管理有限公司旗下部分基金季度报告提示性公告	上海证券报、中国证券报、证券时报、证券日报、基金管理人网站	2020-01-21
9	华宝基金关于旗下部分开放式基金新增东方财富证券为代销机构的公告	上海证券报、中国证券报、证券时报、证券日报、基金管理人网站	2020-03-06
10	华宝基金关于华宝可转债债券型基金新增招商银行股份有限公司为代销机构并开通申购、赎回、转换、定期定额投资等业务的公告	中国证券报、基金管理人网站	2020-03-20
11	华宝可转债债券型证券投资基金 2019 年年度报告	基金管理人网站	2020-03-30
12	华宝基金管理有限公司旗下部分基金年度报告提示性公告	上海证券报、中国证券报、证券时报、证券日报、基金管理人网站	2020-03-30
13	关于华宝现金宝货币基金 E 类份额转换、赎回转申购、定期转换、定期赎回转申购业务费率优惠公告	上海证券报、中国证券报、证券时报、证券日报、基金管理人网站	2020-04-14
14	华宝基金管理有限公司关于旗下部分开放式基金增加大连网金基金销售有限公司为代销机构及费率优惠的公告	上海证券报、中国证券报、证券时报、证券日报、基金管理人网站	2020-04-14
15	华宝基金旗下部分开放式证券投资基金新增安信证券为代销机构的公告	上海证券报、中国证券报、证券时报、证券日报、基金管理人网站	2020-04-20
16	华宝可转债债券型证券投资基金 2020 年第 1 季度报告	基金管理人网站	2020-04-21
17	华宝可转债债券型证券投资基金招募说明书（更新）	基金管理人网站	2020-04-30
18	华宝可转债债券型证券投资基金招募说明书（更新）摘要	基金管理人网站	2020-04-30
19	华宝基金关于旗下部分基金新增陆享基金公司代销机构的公告	上海证券报、中国证券报、证券时报、证券日报、基金管理人网站	2020-05-27
-	-	-	-
-	-	-	-

-	-	-	-
-	-	-	-
-	-	-	-
-	-	-	-
-	-	-	-
-	-	-	-
-	-	-	-
-	-	-	-

§ 11 影响投资者决策的其他重要信息

11.1 报告期内单一投资者持有基金份额比例达到或超过 20%的情况

无

11.2 影响投资者决策的其他重要信息

基金管理人于 2020 年 1 月 3 日发布公告，自 2020 年 1 月 6 日起增加华宝可转债债券型证券投资基金 C 类基金份额并修改基金合同。

§ 12 备查文件目录

12.1 备查文件目录

中国证监会批准基金设立的文件；
 华宝可转债债券型证券投资基金基金合同；
 华宝可转债债券型证券投资基金招募说明书；
 华宝可转债债券型证券投资基金托管协议；
 基金管理人业务资格批件、营业执照和公司章程；
 基金管理人报告期内在指定报刊上披露的各种公告；
 基金托管人业务资格批件和营业执照。

12.2 存放地点

以上文件存于基金管理人及基金托管人办公场所备投资者查阅。

12.3 查阅方式

投资者可以通过基金管理人网站，查阅或下载基金合同、招募说明书、托管协议及基金的各种定期和临时公告。

华宝基金管理有限公司

2020 年 8 月 31 日