

中银景元回报混合型证券投资基金
2020 年中期报告
2020 年 6 月 30 日

基金管理人：中银基金管理有限公司

基金托管人：兴业银行股份有限公司

报告送出日期：二〇二〇年八月三十一日

1 重要提示及目录

1.1 重要提示

基金管理人的董事会、董事保证本报告所载资料不存在虚假记载、误导性陈述或重大遗漏，并对其内容的真实性、准确性和完整性承担个别及连带的法律责任。本中期报告已经三分之二以上独立董事签字同意，并由董事长签发。

基金托管人兴业银行股份有限公司根据本基金合同规定，于 2020 年 8 月 28 日复核了本报告中的财务指标、净值表现、利润分配情况、财务会计报告、投资组合报告等内容，保证复核内容不存在虚假记载、误导性陈述或者重大遗漏。

基金管理人承诺以诚实信用、勤勉尽责的原则管理和运用基金资产，但不保证基金一定盈利。

基金的过往业绩并不代表其未来表现。投资有风险，投资者在作出投资决策前应仔细阅读本基金的招募说明书及其更新。

本报告中财务资料未经审计。

本报告期自 2020 年 1 月 1 日起至 6 月 30 日止。

1.2 目录

1 重要提示及目录	2
1.1 重要提示.....	2
2 基金简介	5
2.1 基金基本情况.....	5
2.2 基金产品说明.....	5
2.3 基金管理人和基金托管人.....	5
2.4 信息披露方式.....	5
2.5 其他相关资料.....	6
3 主要财务指标和基金净值表现	6
3.1 主要会计数据和财务指标.....	6
3.2 基金净值表现.....	6
4 管理人报告	7
4.1 基金管理人及基金经理情况.....	7
4.2 管理人对报告期内本基金运作遵规守信情况的说明.....	8
4.3 管理人对报告期内公平交易情况的专项说明.....	8
4.4 管理人对报告期内基金的投资策略和业绩表现的说明.....	9
4.5 管理人对宏观经济、证券市场及行业走势的简要展望.....	11
4.6 管理人对报告期内基金估值程序等事项的说明.....	11
4.7 管理人对报告期内基金利润分配情况的说明.....	12
4.8 报告期内管理人对本基金持有人数或基金资产净值预警情形的说明.....	12
5 托管人报告	12
5.1 报告期内本基金托管人遵规守信情况声明.....	12
5.2 托管人对报告期内本基金投资运作遵规守信、净值计算、利润分配等情况的说明.....	12
5.3 托管人对本中期报告中财务信息等内容真实、准确和完整发表意见.....	12
6 半年度财务会计报告（未经审计）	13
6.1 资产负债表.....	13
6.2 利润表.....	14
6.3 所有者权益（基金净值）变动表.....	15
6.4 报表附注.....	16
7 投资组合报告	32
7.1 期末基金资产组合情况.....	32
7.2 报告期末按行业分类的股票投资组合.....	33
7.3 期末按公允价值占基金资产净值比例大小排序的所有股票投资明细.....	33
7.4 报告期内股票投资组合的重大变动.....	34
7.5 期末按债券品种分类的债券投资组合.....	36
7.6 期末按公允价值占基金资产净值比例大小排序的前五名债券投资明细.....	36
7.7 期末按公允价值占基金资产净值比例大小排序的所有资产支持证券投资明细.....	37
7.8 报告期末按公允价值占基金资产净值比例大小排序的前五名贵金属投资明细.....	37
7.9 期末按公允价值占基金资产净值比例大小排序的前五名权证投资明细.....	37
7.10 报告期末本基金投资的股指期货交易情况说明.....	37
7.11 报告期末本基金投资的国债期货交易情况说明.....	37
7.12 投资组合报告附注.....	37
8 基金份额持有人信息	38
8.1 期末基金份额持有人户数及持有人结构.....	38

8.2 期末基金管理人的从业人员持有本基金的情况	39
8.3 期末基金管理人的从业人员持有本开放式基金份额总量区间的情况	39
9 开放式基金份额变动	39
10 重大事件揭示	39
10.1 基金份额持有人大会决议	39
10.2 基金管理人、基金托管人的专门基金托管部门的重大人事变动	39
10.3 涉及基金管理人、基金财产、基金托管业务的诉讼	39
10.4 基金投资策略的改变	39
10.5 为基金进行审计的会计师事务所情况	40
10.6 管理人、托管人及其高级管理人员受稽查或处罚等情况	40
10.7 基金租用证券公司交易单元的有关情况	40
10.8 其他重大事件	41
11 备查文件目录	42
11.1 备查文件目录	42
11.2 存放地点	42
11.3 查阅方式	42

2 基金简介

2.1 基金基本情况

基金名称	中银景元回报混合型证券投资基金
基金简称	中银景元回报混合
基金主代码	006952
交易代码	006952
基金运作方式	契约型开放式
基金合同生效日	2019年3月26日
基金管理人	中银基金管理有限公司
基金托管人	兴业银行股份有限公司
报告期末基金份额总额	200,669,410.08 份
基金合同存续期	不定期

2.2 基金产品说明

投资目标	在严格控制风险的前提下，通过积极主动的管理，力争为基金份额持有人创造高于业绩比较基准的投资收益。
投资策略	本基金建仓及运营期间充分考虑利用债券等风险较低资产积累收益，并在此基础上合理配置权益资产比例，并积极运用各种权益、债券策略具体落实资产配置。
业绩比较基准	沪深 300 全收益指数收益率×30% + 恒生指数收益率×10% + 中债综合财富（总值）指数收益率×60%
风险收益特征	本基金为混合型基金，其预期收益及预期风险水平高于债券型基金和货币市场基金，但低于股票型基金。

2.3 基金管理人和基金托管人

项目		基金管理人	基金托管人
名称		中银基金管理有限公司	兴业银行股份有限公司
信息披露 负责人	姓名	欧阳向军	吴玉婷
	联系电话	021-38834999	021-52629999
	电子邮箱	clientservice@bocim.com	xywyt@cib.com.cn
客户服务电话		021-38834788 400-888-5566	95561
传真		021-68873488	021-62535823
注册地址		上海市银城中路200号中银大厦45层	福州市湖东路154号
办公地址		上海市银城中路200号中银大厦26层、27层、45层	上海市银城路167号4号楼
邮政编码		200120	200041
法定代表人		章砚	高建平

2.4 信息披露方式

本基金选定的信息披露报纸名称	证券时报
登载基金中期报告正文的管理人互联网网址	http://www.bocim.com
基金中期报告备置地点	上海市浦东新区银城中路 200 号 26 楼

2.5 其他相关资料

项目	名称	办公地址
注册登记机构	中银基金管理有限公司	上海市浦东新区银城中路 200 号 45 层

3 主要财务指标和基金净值表现

3.1 主要会计数据和财务指标

金额单位：人民币元

3.1.1 期间数据和指标	报告期（2020 年 1 月 1 日至 2020 年 6 月 30 日）
本期已实现收益	30,171,725.02
本期利润	23,677,374.92
加权平均基金份额本期利润	0.0636
本期加权平均净值利润率	6.08%
本期基金份额净值增长率	7.37%
3.1.2 期末数据和指标	报告期末(2020 年 6 月 30 日)
期末可供分配利润	20,377,528.11
期末可供分配基金份额利润	0.1015
期末基金资产净值	221,046,938.19
期末基金份额净值	1.1015
3.1.3 累计期末指标	报告期末(2020 年 6 月 30 日)
基金份额累计净值增长率	12.33%

注：1、本基金于 2019 年 3 月 26 日成立。

2、所述基金业绩指标不包括持有人认购或交易基金的各项费用，计入费用后实际收益水平要低于所列数字。

3、本期已实现收益指基金本期利息收入、投资收益、其他收入（不含公允价值变动收益）扣除相关费用后的余额，本期利润为本期已实现收益加上本期公允价值变动收益。期末可供分配收益，采用期末资产负债表中未分配利润与未分配利润中已实现部分的孰低数（为期末余额），即如果期末未分配利润（报表数，下同）的未实现部分为正数，则期末可供分配利润的金额为期末未分配利润的已实现部分，如果期末未分配利润的未实现部分为负数，则期末可供分配利润的金额为期末未分配利润（已实现部分扣除未实现部分）。

3.2 基金净值表现

3.2.1 基金份额净值增长率及其与同期业绩比较基准收益率的比较

阶段	份额净值增长率①	份额净值增长率标准差②	业绩比较基准收益率③	业绩比较基准收益率标准差④	①—③	②—④
过去一个月	2.79%	0.36%	2.72%	0.38%	0.07%	-0.02%
过去三个月	5.23%	0.27%	4.37%	0.40%	0.86%	-0.13%
过去六个月	7.37%	0.31%	1.18%	0.59%	6.19%	-0.28%

过去一年	11.71%	0.24%	5.34%	0.47%	6.37%	-0.23%
自基金合同生效日起	12.33%	0.22%	7.04%	0.48%	5.29%	-0.26%

3.2.2 自基金合同生效以来基金份额累计净值增长率变动及其与同期业绩比较基准收益率变动的比较

中银景元回报混合型证券投资基金
 份额累计净值增长率与业绩比较基准收益率历史走势对比图
 (2019年3月26日至2020年6月30日)

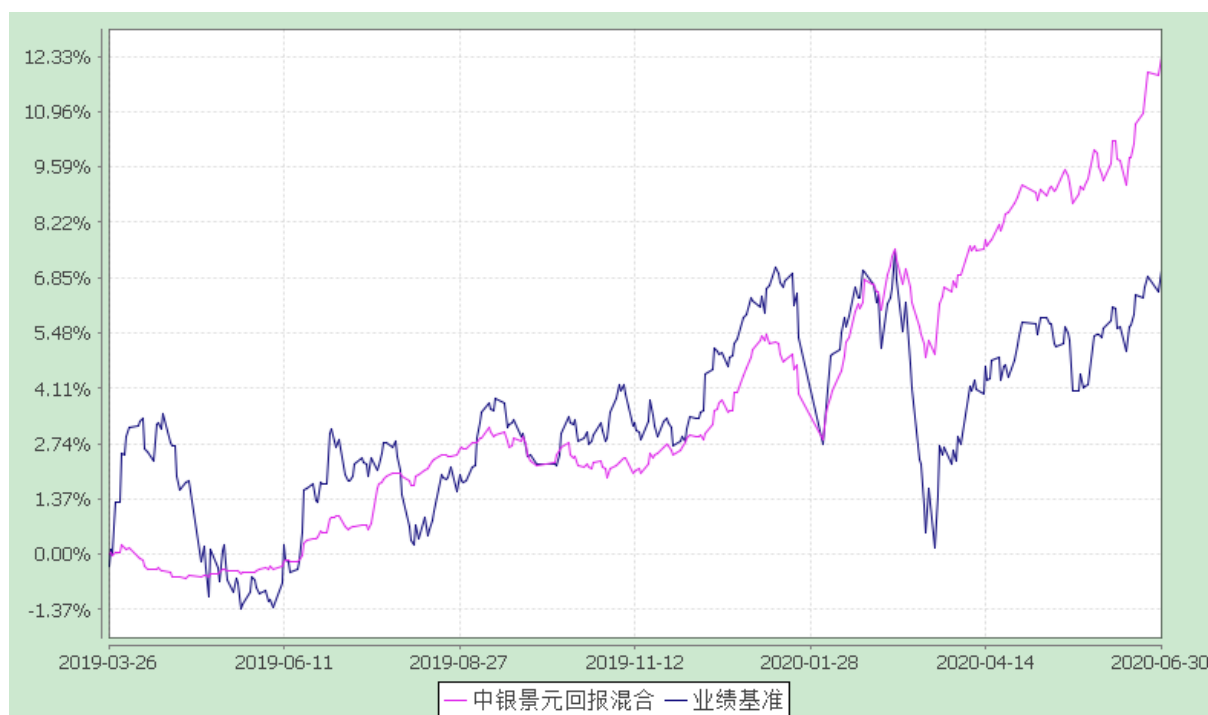

注：按基金合同规定，本基金自基金合同生效起 6 个月内为建仓期，截至建仓结束时各项资产配置比例均符合基金合同约定。

4 管理人报告

4.1 基金管理人及基金经理情况

4.1.1 基金管理人及其管理基金的经验

本基金管理人为中银基金管理有限公司，由中国银行股份有限公司和贝莱德投资管理有限公司两大全球著名领先金融品牌强强联合组建的中外合资基金管理公司，致力于长期参与中国基金业的发展，努力成为国内领先的基金管理公司。

截至 2020 年 6 月 30 日，本基金管理人共管理中银中国精选混合型开放式证券投资基金、中银货币市场证券投资基金、中银持续增长混合型证券投资基金、中银收益混合型证券投资基金等 124

只开放式证券投资基金，同时管理着多个私募资产管理计划。

4.1.2 基金经理（或基金经理小组）及基金经理助理的简介

姓名	职务	任本基金的基金经理 （助理）期限		证券从业 年限	说明
		任职日期	离任日期		
涂海强	基金经理	2019-03-26	-	9	中银基金管理有限公司副总裁（VP），金融学硕士。曾任招商银行上海分行信贷员，交通银行总行授信审查员。2012 年加入中银基金管理有限公司，曾任研究员、固定收益基金经理助理。2015 年 12 月至 2017 年 4 月任中银美元债基金基金经理，2016 年 1 月至今任中银稳进策略（原中银稳进保本基金）基金基金经理，2016 年 3 月至今任中银鑫利基金基金经理，2016 年 4 月至 2019 年 1 月任中银宝利基金基金经理，2016 年 8 月至 2019 年 1 月任中银宏利基金基金经理，2016 年 12 月至 2019 年 1 月任中银润利基金基金经理，2018 年 4 月至今任中银景福回报基金基金经理，2019 年 3 月至今任中银景元回报基金基金经理，2019 年 7 月至今任中银民丰回报基金基金经理，2020 年 5 月至今任中银稳健策略（原中银保本）基金基金经理。具有 9 年证券从业年限。具备基金从业资格。

注：1、首任基金经理的“任职日期”为基金合同生效日，非首任基金经理的“任职日期”为根据公司决定确定的聘任日期，基金经理的“离任日期”均为根据公司决定确定的解聘日期；2、证券从业年限的计算标准及含义遵从《证券业从业人员资格管理办法》的相关规定。

4.2 管理人对报告期内本基金运作合规守信情况的说明

本报告期内，本基金管理人严格遵守《中华人民共和国证券投资基金法》、中国证监会的有关规则和其他有关法律法规的规定，严格遵循本基金基金合同，本着诚实信用、勤勉尽责的原则管理和运用基金资产，在严格控制风险的基础上，为基金份额持有人谋求最大利益。

本报告期内，本基金运作合法合规，无损害基金份额持有人利益的行为。

4.3 管理人对报告期内公平交易情况的专项说明

4.3.1 公平交易制度的执行情况

本报告期内，本公司严格遵守法律法规关于公平交易的相关规定，确保本公司管理的不同投资组合在授权、研究分析、投资决策、交易执行、业绩评估等投资管理活动和环节得到公平对待。各投资组合均严格按照法律、法规和公司制度执行投资交易，本报告期内公司整体公平交易制度执行情况良好，未发现违背公平交易的相关情况。

4.3.2 异常交易行为的专项说明

本报告期内，本基金未发现异常交易行为。

本报告期内，基金管理人未发生所有投资组合参与的交易所公开竞价同日反向交易成交较少的单边交易量超过该证券当日成交量的 5% 的情况。

4.4 管理人对报告期内基金的投资策略和业绩表现的说明

4.4.1 报告期内基金投资策略和运作分析

1. 宏观经济分析

国外经济方面，上半年全球经济普遍下行，美国经济的韧性也有所松动。从领先指标来看，美国经济景气度显著下降，上半年美国 ISM 制造业 PMI 指数从 54.3 下滑至 51.7，个人消费支出增速下行，核心 PCE 依旧不达 2% 的目标，但劳动力市场整体稳健，薪资增速温和放缓至 3.1%，美元指数由于美强欧弱格局的维持震荡走高至 97 上方。欧元区经济下行风险加大，上半年制造业 PMI 指数从 51.4 显著下行至 47.6，不过内部经济存在分化，德国 PMI 大幅下滑至荣枯线 50 以下，法国、意大利 PMI 在下行后有所回升；欧元区通胀表现疲软，欧央行立场向鸽派调整，下一步大概率进行降息及重启 QE。日本经济延续放缓，上半年制造业 PMI 指数从 52.6 回落至荣枯线 50 以下，通胀逐渐回暖但工业产出仍在延续下行，日本央行预计维持宽松基调。综合来看，美国经济增速预计继续放缓，贸易不确定性依然给经济前景蒙上阴影，美联储 2019 年下半年预计降息 1-2 次；欧洲经济景气度继续低迷，德国经济增长前景仍受外需拖累；日本经济在通胀低迷、外需下行的影响下复苏前景不佳。

国内经济方面，在外需持续偏弱和贸易摩擦升级背景下，经济下行压力再度体现。具体来看，上半年领先指标中采制造业 PMI 指数短暂回升后又重新回落至 49.4，同步指标工业增加值 1-6 月累计同比增长 6.0%，较 2018 年末回落 0.2 个百分点。从经济增长动力来看，出口继续受贸易摩擦和外需走弱冲击，消费企稳回升，投资小幅回落：1-6 月美元计价累计出口增速较 2018 年末回落 9.8 个百分点至 0.1% 左右，6 月社会消费品零售总额增速较 2018 年末回升 1.6 个百分点至 9.8%，制造业投资大幅下滑，房地产投资高位回落，基建投资低位震荡，1-6 月固定资产投资增速较 2018 年末小幅回落 0.1 个百分点至 5.8% 的水平。通胀方面，CPI 小幅攀升但阶段性见顶，6 月同比增速从 2018 年末的 1.9% 上升 0.8 个百分点至 2.7%，PPI 震荡回落，6 月同比增速从 2018 年末的 0.9% 下行 0.9 个百

分点至 0%。

2. 市场回顾

整体来看，上半年债市利率债品种出现了不同程度的下跌，但信用债出现上涨。其中，一季度，中债总全价指数上涨 0.15%，中债银行间国债全价指数上涨 0.55%，中债企业债总全价指数上涨 0.57%；二季度中债总全价指数下跌 0.53%，中债银行间国债全价指数下跌 1.06%，中债企业债总全价指数下跌 0.10%。反映在收益率曲线上，上半年收益率曲线略有平坦化。其中，一季度，10 年期国债收益率从 3.23% 的水平下行 16 个 bp 至 3.07%，10 年期金融债（国开）收益率从 3.64% 下行 6 个 bp 至 3.58%；二季度，10 年期国债收益率从 3.07% 的水平上行 16 个 bp 至 3.23%，10 年期金融债（国开）收益率从 3.58% 上行 3 个 bp 至 3.61%。货币市场方面，上半年货币政策中性偏宽松，资金面呈现总体宽松、时点性紧张的格局。其中，一季度，银行间 1 天回购加权平均利率均值在 2.22% 左右，较上季度均值下行 17bp，银行间 7 天回购利率均值在 2.66% 左右，较上季度均值下行 18bp；二季度，银行间 1 天回购加权平均利率均值在 2.09% 左右，较上季度均值下行 13bp，银行间 7 天回购利率均值在 2.64% 左右，较上季度均值下行 2bp。

可转债方面，上半年主要跟随权益市场，整体先扬后抑，同时转债估值较 2018 年末低位小幅提升。其中，一季度，中证转债指数上涨 17.48%，个券方面，特发转债、广电转债、天马转债等中小品种整体表现相对较好，分别上涨 72.51%、64.27%、49.78%；二季度，中证转债指数下跌 3.55%，个券方面，凯龙转债、泰晶转债、特发转债、联泰转债、安井转债等品种表现相对较好，分别上涨 47.65%、40.06%、27.32%、26.20%、23.56%。从市场波动情况看，转债估值总体较为平稳，权益市场几乎完全主导了转债市场的波动。股票市场方面，一季度上证综指上涨 23.93%，代表大盘股表现的沪深 300 指数上涨 28.62%，中小板综合指数上涨 33.79%，创业板综合指数上涨 33.43%。二季度，上证综指下跌 3.62%，代表大盘股表现的沪深 300 指数下跌 1.21%，中小板综合指数下跌 10.31%，创业板综合指数下跌 9.36%。

3. 运行分析

上半年股票市场先扬后抑，总体出现一定程度上涨，债券市场各品种表现分化，本基金业绩表现好于比较基准。本基金 3 月 26 日成立，二季度为建仓期，债券配置主要以 3 年期高等级公司债为主，权益方面鉴于市场波动较大，整体保持在较低仓位水平，积极参与一级市场新股申购，以把握绝对收益为主，借此提升基金的业绩表现。

4.4.2 报告期内基金的业绩表现

报告期内，本基金份额净值增长率为 7.37%，同期业绩比较基准收益率为 1.18%。

4.5 管理人对宏观经济、证券市场及行业走势的简要展望

展望未来,全球经济复苏依然面临着比较大的不确定性,美国疫情打断经济重启的概率在提升;国内经济保持复苏态势,但就业和消费修复面临较大压力。国内宏观政策以“六稳”、“六保”工作为主,积极的财政政策更加积极有为,特别国债和地方专项债有助于稳定基建投资;货币政策稳健灵活,有助于保持流动性合理充裕,“防风险”压力可能影响货币宽松的节奏。

我们对 2020 年下半年债券市场的走势保持谨慎态度。宏观经济整体保持复苏态势,地产投资和基建投资对经济复苏形成较强支撑,净出口对经济有正贡献,制造业投资和消费修复偏弱,预计年底经济增速有望修复至潜在水平。通胀方面,受基数效应影响,CPI 同比增速预计保持整体下降的趋势,而伴随着经济逐步复苏,PPI 同比增速降幅逐步收窄,但整体仍保持负增长。货币政策整体稳健偏宽松,“防风险”限制传统货币政策操作空间,但“稳增长”压力依然存在,政策收紧概率不高,流动性保持合理充裕状态,短端利率有望保持稳定。全球疫情风险仍未消除,海外主要央行货币政策仍将保持宽松状态,预计美债收益率维持在较低水平,中美利差仍将处于历史高位,境外资金对国内债市有持续增量配置需求。综合上述分析,预计下半年债券收益率可能呈震荡上行走势。可转债方面,在权益资产向上趋势的带动下,转债整体估值水平企稳,短期主动大幅压缩估值的概率不大,在股市趋势向上但震荡加大的情况下,转债整体具有一定风险收益比。信用债方面,宽信用环境下的整体信用风险可控,但疫情对企业盈利影响较大,尾部风险仍有暴露压力。在做好组合流动性管理的基础上,我们将保持适度杠杆和久期,合理分配各类资产,审慎精选信用债和可转债品种,积极把握投资交易机会。我们将坚持从自上而下的角度预判市场走势,并从自下而上的角度严防信用风险。权益方面,预计伴随着复工复产的深化以及海外经济的逐步重启,经济及企业盈利有望逐季回升,同时预计货币政策仍将维持偏宽松的基调,我们认为市场大概率将呈现震荡偏强的格局,大选年的中美关系仍是影响风险偏好的重要变量,有较大的不确定性。作为基金管理者,我们将一如既往地依靠团队的努力和智慧,为投资人创造应有的回报。

4.6 管理人对报告期内基金估值程序等事项的说明

4.6 管理人对报告期内基金估值程序等事项的说明

4.6.1 有关参与估值流程各方及人员的职责分工、专业胜任能力和相关工作经历的描述

根据证监会的相关规定,本公司为建立健全有效的估值政策和程序,经公司执行委员会批准,公司成立估值委员会,明确参与估值流程各方的人员分工和职责,由研究部、风险管理部、基金运营部及投资相关部门的相关人员担任委员会委员。估值委员会委员具备应有的经验、专业胜任能力和独立性,分工明确,在上市公司研究和估值、基金投资、投资品种所属行业的专业研究、估值政策、估值流程和程序、基金的风险控制与绩效评估、会计政策与基金核算以及相关事项的合法合规

性审核和监督等各个方面具备专业能力和丰富经验。估值委员会严格按照工作流程诚实守信、勤勉尽责地讨论和决策估值事项。估值委员会审议并依据行业协会提供的估值模型和行业做法选定与当时市场环境相适应的估值方法，基金运营部应征询会计师事务所、托管行的相关意见。公司按特殊流程改变估值技术时，导致基金资产净值的变化在 0.25% 以上的，应就基金管理人所采用的相关估值技术、假设及输入值的适当性等咨询会计师事务所的专业意见，会计师事务所应对公司所采用的相关估值模型、假设、参数及输入的适当性发表审核意见，同时公司按照相关法律法规要求履行信息披露义务。另外，对于特定品种或者投资品种相同，但具有不同特征的，若协会有特定调整估值方法的通知的，比如《证券投资基金投资流通受限股票估值指引（试行）》的，应参照协会通知执行。可根据指引的指导意见，并经估值委员会审议，采用第三方估值机构提供的估值相关的数据服务。

4.6.2 本公司参与估值流程各方之间没有存在任何重大利益冲突。

4.6.3 定价服务机构按照商业合同约定提供定价服务。

4.7 管理人对报告期内基金利润分配情况的说明

根据基金合同，在符合有关基金分红条件的前提下，基金管理人可以根据实际情况进行收益分配，具体分配方案以公告为准，若《基金合同》生效不满 3 个月可不进行收益分配。

本报告期末可供分配利润为 20,377,528.11 元，暂未进行收益分配。

4.8 报告期内管理人对本基金持有人数或基金资产净值预警情形的说明

本基金在报告期内未出现连续二十个工作日基金份额持有人数量不满二百人或者基金资产净值低于五千万万元的情形。

5 托管人报告

5.1 报告期内本基金托管人遵规守信情况声明

报告期内，本托管人严格遵守《中华人民共和国证券投资基金法》及其他有关法律法规、基金合同和托管协议的规定，诚信、尽责地履行了基金托管人义务，不存在损害本基金份额持有人利益的行为。

5.2 托管人对报告期内本基金投资运作遵规守信、净值计算、利润分配等情况的说明

报告期内，本托管人根据国家有关法律法规、基金合同和托管协议的规定，对基金管理人在本基金的投资运作、基金资产净值的计算、基金收益的计算、基金费用开支等方面进行了必要的监督、复核和审查，未发现其存在任何损害本基金份额持有人利益的行为；基金管理人在报告期内，严格遵守了《证券投资基金法》等有关法律法规，在各重要方面的运作严格按照基金合同的规定进行。

5.3 托管人对本中期报告中财务信息等内容的真实、准确和完整发表意见

本托管人认真复核了本半年度报告中的财务指标、净值表现、收益分配情况、财务会计报告、

投资组合报告等内容，认为其真实、准确和完整，不存在虚假记载、误导性陈述或者重大遗漏。

6 半年度财务会计报告（未经审计）

6.1 资产负债表

会计主体：中银景元回报混合型证券投资基金

报告截止日：2020 年 6 月 30 日

单位：人民币元

资产	附注号	本期末 2020 年 6 月 30 日	上年度末 2019 年 12 月 31 日
资产：		-	-
银行存款	6.4.7.1	3,380,679.32	9,217,763.27
结算备付金		2,621,378.82	9,900,145.54
存出保证金		202,097.67	299,025.58
交易性金融资产	6.4.7.2	231,649,076.17	892,038,986.67
其中：股票投资		87,147,685.67	203,302,986.67
基金投资		-	-
债券投资		144,501,390.50	688,736,000.00
资产支持证券投资		-	-
贵金属投资		-	-
衍生金融资产	6.4.7.3	-	-
买入返售金融资产	6.4.7.4	-	10,000,000.00
应收证券清算款		10,158,538.99	21,046,917.07
应收利息	6.4.7.5	1,399,507.96	12,586,354.60
应收股利		-	-
应收申购款		27,325.42	52,166.56
递延所得税资产		-	-
其他资产	6.4.7.6	-	-
资产总计		249,438,604.35	955,141,359.29
负债和所有者权益	附注号	本期末 2020 年 6 月 30 日	上年度末 2019 年 12 月 31 日
负债：		-	-
短期借款		-	-
交易性金融负债		-	-
衍生金融负债	6.4.7.3	-	-
卖出回购金融资产款		19,000,000.00	160,000,000.00
应付证券清算款		4,453,103.08	-
应付赎回款		4,396,922.71	17,945,585.29
应付管理人报酬		190,390.45	730,061.56
应付托管费		38,078.10	146,012.32
应付销售服务费		-	-
应付交易费用	6.4.7.7	96,289.57	255,454.50
应交税费		18,374.58	52,270.43

应付利息		-	-11,959.87
应付利润		-	-
递延所得税负债		-	-
其他负债	6.4.7.8	198,507.67	169,020.34
负债合计		28,391,666.16	179,286,444.57
所有者权益：		-	-
实收基金	6.4.7.9	200,669,410.08	756,252,828.44
未分配利润	6.4.7.10	20,377,528.11	19,602,086.28
所有者权益合计		221,046,938.19	775,854,914.72
负债和所有者权益总计		249,438,604.35	955,141,359.29

注：报告截止日 2020 年 6 月 30 日，基金份额净值 1.1015 元，基金份额总额 200,669,410.08 份。

6.2 利润表

会计主体：中银景元回报混合型证券投资基金

本报告期：2020 年 1 月 1 日至 2020 年 6 月 30 日

单位：人民币元

项目	附注号	本期 2020 年 1 月 1 日至 2020 年 6 月 30 日	上年度可比期间 2019 年 3 月 26 日（基 金合同生效日）至 2019 年 6 月 30 日
一、收入		27,644,034.63	14,367,749.15
1.利息收入		5,867,522.17	11,642,454.29
其中：存款利息收入	6.4.7.11	110,938.79	1,240,189.85
债券利息收入		5,754,014.98	7,648,562.04
资产支持证券利息收入		-	-
买入返售金融资产收入		2,568.40	2,753,702.40
证券出借利息收入		-	-
其他利息收入		-	-
2.投资收益（损失以“-”填列）		28,265,103.46	-1,337,564.87
其中：股票投资收益	6.4.7.12	17,421,394.16	-2,619,675.15
基金投资收益		-	-
债券投资收益	6.4.7.13	9,896,719.31	-328,691.34
资产支持证券投资收益		-	-
贵金属投资收益		-	-
衍生工具收益	6.4.7.14	-	-
股利收益	6.4.7.15	946,989.99	1,610,801.62
3.公允价值变动收益（损失以“-”号填列）	6.4.7.16	-6,494,350.10	3,806,739.84
4.汇兑收益（损失以“-”号填列）		-	-
5.其他收入（损失以“-”号填列）	6.4.7.17	5,759.10	256,119.89
减：二、费用		3,966,659.71	5,825,176.76
1. 管理人报酬	6.4.10.2	1,961,183.45	4,250,255.74

2. 托管费	6.4.10.2	392,236.71	850,051.13
3. 销售服务费		-	-
4. 交易费用	6.4.7.18	941,791.77	643,332.75
5. 利息支出		535,489.65	892.12
其中：卖出回购金融资产支出		535,489.65	892.12
6.税金及附加		15,397.88	10,211.37
7. 其他费用	6.4.7.19	120,560.25	70,433.65
三、利润总额（亏损总额以“-”号填列）		23,677,374.92	8,542,572.39
减：所得税费用		-	-
四、净利润（净亏损以“-”号填列）		23,677,374.92	8,542,572.39

6.3 所有者权益（基金净值）变动表

会计主体：中银景元回报混合型证券投资基金

本报告期：2020 年 1 月 1 日至 2020 年 6 月 30 日

单位：人民币元

项目	本期 2020 年 1 月 1 日至 2020 年 6 月 30 日		
	实收基金	未分配利润	所有者权益合计
一、期初所有者权益（基金净值）	756,252,828.44	19,602,086.28	775,854,914.72
二、本期经营活动产生的基金净值变动数（本期利润）	-	23,677,374.92	23,677,374.92
三、本期基金份额交易产生的基金净值变动数（净值减少以“-”号填列）	-555,583,418.36	-22,901,933.09	-578,485,351.45
其中：1.基金申购款	22,401,327.55	1,460,999.80	23,862,327.35
2.基金赎回款	-577,984,745.91	-24,362,932.89	-602,347,678.80
四、本期向基金份额持有人分配利润产生的基金净值变动（净值减少以“-”号填列）	-	-	-
五、期末所有者权益（基金净值）	200,669,410.08	20,377,528.11	221,046,938.19
项目	上年度可比期间 2019 年 3 月 26 日（基金合同生效日）至 2019 年 6 月 30 日		
	实收基金	未分配利润	所有者权益合计
一、期初所有者权益（基金净值）	1,644,543,273.79	-	1,644,543,273.79
二、本期经营活动产生的基金净值变动数（本期利润）	-	8,542,572.39	8,542,572.39

三、本期基金份额交易产生的基金净值变动数（净值减少以“-”号填列）	-72,037,397.59	174,945.23	-71,862,452.36
其中：1.基金申购款	736,633.79	-1,727.59	734,906.20
2.基金赎回款	-72,774,031.38	176,672.82	-72,597,358.56
四、本期向基金份额持有人分配利润产生的基金净值变动（净值减少以“-”号填列）	-	-	-
五、期末所有者权益（基金净值）	1,572,505,876.20	8,717,517.62	1,581,223,393.82

报表附注为财务报表的组成部分。

本报告 6.1 至 6.4，财务报表由下列负责人签署：

基金管理人负责人：李道滨，主管会计工作负责人：张家文，会计机构负责人：乐妮

6.4 报表附注

6.4.1 基金基本情况

中银景元回报混合型证券投资基金(以下简称“本基金”)经中国证券监督管理委员会(以下简称“中国证监会”)证监许可[2019]72 号文《关于准予中银景元回报混合型证券投资基金注册的批复》核准，由基金管理人中银基金管理有限公司依照《中华人民共和国证券投资基金法》和《中银景元回报混合型证券投资基金基金合同》负责公开募集。本基金为契约型开放式，存续期限不定，首次设立募集不包括认购资金利息共募集 1,643,663,615.72 元，业经安永华明会计师事务所(特殊普通合伙)安永华明(2019)验字第 61062100_B02 号验资报告予以验证。经向中国证监会备案，《中银景元回报混合型证券投资基金基金合同》于 2019 年 3 月 26 日正式生效，基金合同生效日的基金份额总额为 1,644,543,273.79 份基金份额，其中认购资金利息折合 879,658.07 份基金份额。本基金的基金管理人为中银基金管理有限公司，基金托管人为兴业银行股份有限公司。

根据《中华人民共和国证券投资基金法》和《中银景元回报混合型证券投资基金基金合同》的有关规定，本基金的投资范围为具有良好流动性的金融工具，包括国内依法发行上市的股票(包括主板、中小板、创业板及其他经中国证监会核准上市的股票)、港股通标的股票、债券(包括国债、金融债、企业债、公司债、公开发行的次级债、中小企业私募债券、地方政府债券、政府支持机构债券、政府支持债券、中期票据、可转换债券(含分离交易可转债的纯债部分)、可交换债券、短期融资券、超短期融资券、央行票据)、资产支持证券、债券回购、银行存款(包括协议存款、定期存款及其他银行存款)、同业存单、货币市场工具、权证、股指期货、国债期货以及法律法规或中国证监会允许基金投资的其他金融工具，但须符合中国证监会相关规定。本基金的投资组合比例为：股票投资占基

金资产的比例范围为 20%-60%(其中投资于港股通标的股票的比例占股票资产的 0-50%); 每个交易日日终在扣除股指期货合约和国债期货合约需缴纳的交易保证金后, 持有的现金或到期日在一年以内的政府债券不低于基金资产净值的 5%, 其中现金不包括结算备付金、存出保证金、应收申购款等。本基金的业绩比较基准为: 沪深 300 全收益指数收益率×30%+恒生指数收益率×10%+中债综合财富(总值)指数收益率×60%。

6.4.2 会计报表的编制基础

本财务报表系按照财政部颁布的《企业会计准则—基本准则》以及其后颁布及修订的具体会计准则、应用指南、解释以及其他相关规定(以下合称“企业会计准则”)编制, 同时, 对于在具体会计核算和信息披露方面, 也参考了中国证券投资基金业协会修订并发布的《证券投资基金会计核算业务指引》、中国证监会制定的《中国证监会关于证券投资基金估值业务的指导意见》、《公开募集证券投资基金信息披露管理办法》、《证券投资基金信息披露内容与格式准则》第 3 号《半年度报告的内容与格式》、《证券投资基金信息披露编报规则》第 3 号《会计报表附注的编制及披露》、《证券投资基金信息披露 XBRL 模板第 3 号<年度报告和中期报告>》、其他中国证监会及中国证券投资基金业协会颁布的相关规定。

本财务报表以本基金持续经营为基础列报。

6.4.3 遵循企业会计准则及其他有关规定的声明

本财务报表符合企业会计准则的要求, 真实、完整地反映了本基金于 2020 年 6 月 30 日的财务状况以及 2020 年上半年度的经营成果和净值变动情况。

6.4.4 本报告期所采用的会计政策、会计估计与最近一期年度报告相一致的说明

本报告期所采用的会计政策、会计估计与最近一期年度报告相一致。

6.4.5 会计政策和会计估计变更以及差错更正的说明

6.4.5.1 会计政策变更的说明

本基金本报告期无会计政策变更。

6.4.5.2 会计估计变更的说明

本基金本报告期无会计估计变更。

6.4.5.3 差错更正的说明

本基金本报告期无重大会计差错的内容和更正金额。

6.4.6 税项

根据财政部、国家税务总局财税[2002]128 号《关于开放式证券投资基金有关税收问题的通知》、财税[2008]1 号《关于企业所得税若干优惠政策的通知》、财税[2012]85 号《关于实施上市公司股息

红利差别化个人所得税政策有关问题的通知》、财税[2015]101 号《关于上市公司股息红利差别化个人所得税政策有关问题的通知》、财税[2016]36 号《关于全面推开营业税改征增值税试点的通知》、财税[2016]46 号《关于进一步明确全面推开营改增试点金融业有关政策的通知》、财税[2016]70 号《关于金融机构同业往来等增值税政策的补充通知》、财税[2016]127 号《财政部国家税务总局证监会关于深港股票市场交易互联互通机制试点有关税收政策的通知》、财税[2016]140 号《关于明确金融 房地产开发 教育辅助服务等增值税政策的通知》、财税[2017]2 号《关于资管产品增值税政策有关问题的补充通知》、财税[2017]56 号《关于资管产品增值税有关问题的通知》、财税[2017]90 号《关于租入固定资产进项税额抵扣等增值税政策的通知》及其他相关财税法规和实务操作，主要税项列示如下：

(1) 资管产品运营过程中发生的增值税应税行为，以资管产品管理人为增值税纳税人。资管产品管理人运营资管产品过程中发生的增值税应税行为，暂适用简易计税方法，按照 3% 的征收率缴纳增值税。

对证券投资基金管理人运用基金买卖股票、债券的转让收入免征增值税，对国债、地方政府债以及金融同业往来利息收入亦免征增值税。资管产品管理人运营资管产品提供的贷款服务，以产生的利息及利息性质的收入为销售额。

(2) 对基金从证券市场中取得的收入，包括买卖股票、债券的差价收入，股票的股息、红利收入，债券的利息收入及其他收入，暂不征收企业所得税。

(3) 对基金取得的企业债券利息收入，应由发行债券的企业在向基金支付利息时代扣代缴 20% 的个人所得税。对基金从上市公司取得的股息红利所得，持股期限在 1 个月以内(含 1 个月)的，其股息红利所得全额计入应纳税所得额；持股期限在 1 个月以上至 1 年(含 1 年)的，暂减按 50% 计入应纳税所得额；持股期限超过 1 年的，暂免征收个人所得税。对基金持有的上市公司限售股，解禁后取得的股息、红利收入，按照上述规定计算纳税，持股时间自解禁日起计算；解禁前取得的股息、红利收入继续暂减按 50% 计入应纳税所得额。上述所得统一适用 20% 的税率计征个人所得税。

对基金通过深港通投资香港联交所上市 H 股取得的股息红利，H 股公司应向中国证券登记结算有限责任公司(以下简称“中国结算”)提出申请，由中国结算向 H 股公司提供内地个人投资者名册，H

股公司按照 20% 的税率代扣个人所得税。基金通过深港通投资香港联交所上市的非 H 股取得的股息红利，由中国结算按照 20% 的税率代扣个人所得税。

(4) 基金卖出股票按 0.1% 的税率缴纳股票交易印花税，买入股票不征收股票交易印花税。基金通过深港通买卖、继承、赠与联交所上市股票，按照香港特别行政区现行税法规定缴纳印花税。

(5) 本基金的城市维护建设税、教育费附加和地方教育附加等税费按照实际缴纳增值税额的适用比例计算缴纳。

6.4.7 重要财务报表项目的说明

6.4.7.1 银行存款

单位：人民币元

项目	本期末 2020 年 6 月 30 日
活期存款	3,380,679.32
定期存款	-
其他存款	-
合计	3,380,679.32

6.4.7.2 交易性金融资产

单位：人民币元

项目	本期末 2020 年 6 月 30 日		
	成本	公允价值	公允价值变动
股票	85,800,471.43	87,147,685.67	1,347,214.24
贵金属投资-金交所黄金合约	-	-	-
债券	交易所市场	92,967,390.50	420,635.65
	银行间市场	51,308,450.00	225,550.00
	合计	143,855,204.85	646,185.65
资产支持证券	-	-	-
基金	-	-	-
其他	-	-	-
合计	229,655,676.28	231,649,076.17	1,993,399.89

6.4.7.3 衍生金融资产/负债

本基金本报告期末未持有衍生金融资产/负债。

6.4.7.4 买入返售金融资产

本基金本报告期末未持有买断式逆回购交易中取得的债券。

6.4.7.5 应收利息

单位：人民币元

项目	本期末 2020年6月30日
应收活期存款利息	363.38
应收定期存款利息	-
应收其他存款利息	-
应收结算备付金利息	1,179.60
应收债券利息	1,397,874.08
应收资产支持证券利息	-
应收买入返售证券利息	-
应收申购款利息	-
应收黄金合约拆借孳息	-
应收出借证券利息	-
其他	90.90
合计	1,399,507.96

6.4.7.6 其他资产

本基金本报告期末未持有其他资产。

6.4.7.7 应付交易费用

单位：人民币元

项目	本期末 2020年6月30日
交易所市场应付交易费用	96,289.57
银行间市场应付交易费用	-
合计	96,289.57

6.4.7.8 其他负债

单位：人民币元

项目	本期末 2020年6月30日
应付券商交易单元保证金	-
应付赎回费	0.07
应付证券出借违约金	-
应付审计费	29,835.26
应付信息披露费	159,672.34
应付账户维护费	9,000.00
合计	198,507.67

6.4.7.9 实收基金

金额单位：人民币元

项目	本期 2020 年 1 月 1 日至 2020 年 6 月 30 日	
	基金份额（份）	账面金额
上年度末	756,252,828.44	756,252,828.44
本期申购	22,401,327.55	22,401,327.55
本期赎回（以“-”号填列）	-577,984,745.91	-577,984,745.91
本期末	200,669,410.08	200,669,410.08

6.4.7.10 未分配利润

单位：人民币元

项目	已实现部分	未实现部分	未分配利润合计
上年度末	12,596,003.99	7,006,082.29	19,602,086.28
本期利润	30,171,725.02	-6,494,350.10	23,677,374.92
本期基金份额交易产生的变动数	-22,156,349.53	-745,583.56	-22,901,933.09
其中：基金申购款	1,334,088.23	126,911.57	1,460,999.80
基金赎回款	-23,490,437.76	-872,495.13	-24,362,932.89
本期已分配利润	-	-	-
本期末	20,611,379.48	-233,851.37	20,377,528.11

6.4.7.11 存款利息收入

单位：人民币元

项目	本期 2020 年 1 月 1 日至 2020 年 6 月 30 日
	活期存款利息收入
定期存款利息收入	-
其他存款利息收入	-
结算备付金利息收入	50,992.46
其他	3,270.78
合计	110,938.79

6.4.7.12 股票投资收益

单位：人民币元

项目	本期 2020 年 1 月 1 日至 2020 年 6 月 30 日
	卖出股票成交总额
减：卖出股票成本总额	326,346,177.71
买卖股票差价收入	17,421,394.16

6.4.7.13 债券投资收益

6.4.7.13.1 债券投资收益——买卖债券差价收入

单位：人民币元

项目	本期 2020年1月1日至2020年6月30日
卖出债券（债转股及债券到期兑付）成交总额	583,789,521.65
减：卖出债券（债转股及债券到期兑付）成本总额	563,415,673.25
减：应收利息总额	10,477,129.09
买卖债券差价收入	9,896,719.31

6.4.7.13.2 资产支持证券投资收益

本基金本报告期无资产支持证券投资收益。

6.4.7.14 衍生工具收益

本基金本报告期无衍生工具收益。

6.4.7.15 股利收益

单位：人民币元

项目	本期 2020年1月1日至2020年6月30日
股票投资产生的股利收益	946,989.99
其中：证券出借权益补偿收入	-
基金投资产生的股利收益	-
合计	946,989.99

6.4.7.16 公允价值变动收益

单位：人民币元

项目名称	本期 2020年1月1日至2020年6月30日
1.交易性金融资产	-6,494,350.10
——股票投资	-2,220,744.46
——债券投资	-4,273,605.64
——资产支持证券投资	-
——基金投资	-
——贵金属投资	-
——其他	-
2.衍生工具	-
——权证投资	-
3.其他	-
减：应税金融商品公允价值变动产生的预估增值税	-
合计	-6,494,350.10

6.4.7.17 其他收入

单位：人民币元

项目	本期 2020年1月1日至2020年6月30日
基金赎回费收入	5,243.77
转换费收入	515.33
合计	5,759.10

6.4.7.18 交易费用

单位：人民币元

项目	本期 2020年1月1日至2020年6月30日
交易所市场交易费用	941,191.77
银行间市场交易费用	600.00
合计	941,791.77

6.4.7.19 其他费用

单位：人民币元

项目	本期 2020年1月1日至2020年6月30日
审计费用	29,835.26
信息披露费	59,672.34
证券出借违约金	-
银行间账户维护费	18,000.00
银行汇划费	12,452.65
其他	600.00
合计	120,560.25

6.4.8 或有事项、资产负债表日后事项的说明**6.4.8.1 或有事项**

截至资产负债表日，本基金无需要披露的重大或有事项。

6.4.8.2 资产负债表日后事项

截至财务报表批准报出日，本基金无需要披露的资产负债表日后事项。

6.4.9 关联方关系**6.4.9.1 本报告期存在控制关系或其他重大利害关系的关联方发生变化的情况**

本基金本报告期存在控制关系或其他重大利害关系的关联方未发生变化。

6.4.9.2 本报告期与基金发生关联交易的各关联方

关联方名称	与本基金的关系
中银基金管理有限公司	基金管理人、注册登记机构、基金销售机构

兴业银行股份有限公司（“兴业银行”）	基金托管人、基金销售机构
--------------------	--------------

注：下述关联交易均在正常业务范围内按一般商业条款订立。

6.4.10 本报告期及上年度可比期间的关联方交易

6.4.10.1 通过关联方交易单元进行的交易

本基金本报告期及上年度可比期间均未通过关联方交易单元进行交易。

6.4.10.2 关联方报酬

6.4.10.2.1 基金管理费

单位：人民币元

项目	本期 2020年1月1日至2020年6月 30日	上年度可比期间 2019年3月26日（基金合同生 效日）至2019年6月30日
当期发生的基金应支付的管理费	1,961,183.45	4,250,255.74
其中：支付销售机构的客户维护费	1,005,680.22	2,452,440.01

注：本基金的管理费按前一日基金资产净值的 1% 年费率计提。管理费的计算方法如下：

$$H = E \times 1\% \div \text{当年天数}$$

H 为每日应计提的基金管理费

E 为前一日的基金资产净值

6.4.10.2.2 基金托管费

单位：人民币元

项目	本期 2020年1月1日至2020年6月 30日	上年度可比期间 2019年3月26日（基金合同 生效日）至2019年6月30日
当期发生的基金应支付的托管费	392,236.71	850,051.13

注：本基金的托管费按前一日基金资产净值的 0.2% 的年费率计提。托管费的计算方法如下：

$$H = E \times 0.2\% \div \text{当年天数}$$

H 为每日应计提的基金托管费

E 为前一日的基金资产净值

6.4.10.3 与关联方进行银行间同业市场的债券(含回购)交易

本基金本报告期及上年度可比期间均未与关联方进行银行间同业市场的债券(含回购)交易。

6.4.10.4 报告期内转融通证券出借业务发生重大关联交易事项的说明

6.4.10.4.1 与关联方通过约定申报方式进行的适用固定期限费率的证券出借业务的情况

本基金本报告期内及上年度可比期间未与关联方通过约定申报方式进行适用固定期限费率的证券出借业务。

6.4.10.4.2 与关联方通过约定申报方式进行的适用市场化期限费率的证券出借业务的情况

本基金本报告期内及上年度可比期间未与关联方通过约定申报方式进行适用市场化期限费率的证券出借业务。

6.4.10.5 各关联方投资本基金的情况**6.4.10.5.1 报告期内基金管理人运用固有资金投资本基金的情况**

本基金的基金管理人本报告期及上年度可比期间未运用固有资金投资本基金。

6.4.10.5.2 报告期末除基金管理人之外的其他关联方投资本基金的情况

本基金除基金管理人之外的其他关联方于本报告期末及上年度末均未投资本基金。

6.4.10.6 由关联方保管的银行存款余额及当期产生的利息收入

单位：人民币元

关联方名称	本期 2020年1月1日至2020年6月30日		上年度可比期间 2019年3月26日（基金合同生效日）至2019年6月30日	
	期末余额	当期利息收入	期末余额	当期利息收入
兴业银行股份有限公司	3,380,679.32	56,675.55	20,231,896.89	459,977.00
合计	3,380,679.32	56,675.55	20,231,896.89	459,977.00

注：除上表列示的金额外，本基金的证券交易结算资金通过托管银行备付金账户转存于中国证券登记结算有限责任公司，获得的利息收入为人民币 50,992.46 元，2020 年 6 月 30 日结算备付金余额为人民币 2,621,378.82 元。

6.4.10.7 本基金在承销期内参与关联方承销证券的情况

本基金本报告期及上年度可比期间均未发生在承销期内参与关联方承销证券的情况。

6.4.11 利润分配情况

本基金本报告期末进行利润分配。

6.4.12 期末（2020 年 6 月 30 日）本基金持有的流通受限证券**6.4.12.1 因认购新发/增发证券而于期末持有的流通受限证券**

金额单位：人民币元

6.4.12.1.1 受限证券类别：股票										
证券代码	证券名称	成功认购日	可流通日	流通受限类型	认购价格	期末估值单价	数量(单位：股)	期末成本总额	期末估值总额	备注
688178	万德斯	2020-01-06	2020-07-14	新股锁定	25.20	39.90	3,704	93,340.80	147,789.60	-

				期内						
688377	迪威尔	2020-06-29	2020-07-08	新股未上市	16.42	16.42	6,919	113,609.98	113,609.98	-
688277	天智航	2020-06-24	2021-01-07	新股未上市	12.04	12.04	8,810	106,072.40	106,072.40	-
688027	国盾量子	2020-06-30	2020-07-09	新股未上市	36.18	36.18	2,830	102,389.40	102,389.40	-
688528	秦川物联	2020-06-19	2020-07-01	新股未上市	11.33	11.33	8,337	94,458.21	94,458.21	-
688600	皖仪科技	2020-06-23	2020-07-03	新股未上市	15.50	15.50	5,468	84,754.00	84,754.00	-
300845	捷安高科	2020-06-24	2020-07-03	新股未上市	17.63	17.63	470	8,286.10	8,286.10	-
300843	胜蓝股份	2020-06-23	2020-07-02	新股未上市	10.01	10.01	751	7,517.51	7,517.51	-
300840	酷特智能	2020-06-30	2020-07-08	新股未上市	5.94	5.94	1,185	7,038.90	7,038.90	-
300846	首都在线	2020-06-22	2020-07-01	新股未上市	3.37	3.37	1,131	3,811.47	3,811.47	-

6.4.12.2 期末持有的暂时停牌等流通受限股票

本基金本报告期末未持有暂时停牌等流通受限股票。

6.4.12.3 期末债券正回购交易中作为抵押的债券

6.4.12.3.1 银行间市场债券正回购

截至本报告期末 2020 年 6 月 30 日止，本基金未持有银行间市场债券正回购交易中作为质押的债券。

6.4.12.3.2 交易所市场债券正回购

截至本报告期末 2020 年 6 月 30 日止，本基金未持有交易所市场债券正回购交易中作为质押的债券。

6.4.12.4 期末参与转融通证券出借业务的证券

截至本报告期末 2020 年 6 月 30 日止，本基金无参与转融通证券出借业务的证券。

6.4.13 金融工具风险及管理

6.4.13.1 风险管理政策和组织架构

本基金投资的金融工具主要包括股票投资和债券投资等。本基金在日常经营活动中面临的相关的风险主要包括信用风险、流动性风险及市场风险。本基金的基金管理人从事风险管理的主要目标是争取将以上风险控制在限定的范围之内，使本基金在风险和收益之间取得最佳的平衡以实现“风险和收益相匹配”的风险收益目标。

本基金的基金管理人奉行全面风险管理体系的建设，建立了包括风险管理委员会、风险控制委员会、督察长、风险管理部、内控与法律合规部、审计部和相关业务部门构成的多级风险管理架构体系。本基金的基金管理人在董事会下设立风险管理委员会，负责制定风险管理的宏观政策，审议通过风险控制的总体措施等；在管理层层面设立风险控制委员会，讨论和制定公司日常经营过程中风险防范和控制措施；在业务操作层面风险管理职责主要由风险管理部负责，协调并与各部门合作完成运作风险管理以及进行投资风险分析与绩效评估。本基金的基金管理人对于金融工具的风险管理方法主要是通过定性分析和定量分析的方法去估测各种风险产生的可能损失。从定性分析的角度出发，判断风险损失的严重程度和出现同类风险损失的频度。而从定量分析的角度出发，根据本基金的投资目标，结合基金资产所运用金融工具特征通过特定的风险量化指标、模型，日常的量化报告，确定风险损失的限度和相应置信程度，及时可靠地对各种风险进行监督、检查和评估，并通过相应决策，将风险控制在可承受的范围内。

6.4.13.2 信用风险

信用风险是指基金在交易过程中因交易对手未履行合约责任，或者基金所投资证券之发行人出现违约、拒绝支付到期本息等情况，导致基金资产损失和收益变化的风险。

本基金的基金管理人在交易前对交易对手的资信状况进行了充分的评估。本基金的银行存款均存放于信用良好的银行，与银行存款相关的信用风险不重大。本基金在交易所进行的交易均以中国证券登记结算有限责任公司为交易对手完成证券交收和款项清算，违约风险可能性很小；在银行间同业市场进行交易前均对交易对手进行信用评估并对证券交割方式进行限制以控制相应的信用风险。

本基金的基金管理人建立了信用风险管理流程，通过对投资品种信用等级评估来控制证券发行人的信用风险，且通过分散化投资以分散信用风险。

于 2020 年 06 月 30 日，本基金持有的除国债、央行票据、同业存单和政策性金融债以外的固定收益投资占基金资产净值的比例为 42.06%(2019 年 12 月 31 日：78.26%)。

本基金固定收益投资的信用评级情况按《中国人民银行信用评级管理指导意见》设定的标准统

计及汇总。

6.4.13.2.1 按短期信用评级列示的债券投资

单位：人民币元

短期信用评级	本期末 2020年6月30日	上年末 2019年12月31日
A-1	-	-
A-1 以下	-	-
未评级	20,028,000.00	50,035,000.00
合计	20,028,000.00	50,035,000.00

注：未评级债券一般为国债、政策性金融债、超短期融资券、中央票据。

6.4.13.2.2 按长期信用评级列示的债券投资

单位：人民币元

长期信用评级	本期末 2020年6月30日	上年末 2019年12月31日
AAA	91,035,000.00	606,155,000.00
AAA 以下	1,932,390.50	1,007,000.00
未评级	31,506,000.00	31,539,000.00
合计	124,473,390.50	638,701,000.00

注：未评级债券一般为国债、政策性金融债、中央票据。

6.4.13.3 流动性风险

流动性风险是指在履行以交付现金或其他金融资产的方式结算的义务时发生资金短缺的风险。

对于本基金而言，体现在所持金融工具变现的难易程度。本基金的流动性风险一方面来自于基金份额持有人可在基金每个开放日要求赎回其持有的基金份额，另一方面来自于投资品种所处的交易市场不活跃而带来的变现困难或因投资集中而无法在市场出现剧烈波动的情况下以合理的价格变现。

6.4.13.3.1 报告期内本基金组合资产的流动性风险分析

本基金的基金管理人严格按照《公开募集证券投资基金运作管理办法》及《公开募集开放式证券投资基金流动性风险管理规定》等有关法规的要求建立健全流动性风险管理的内部控制体系，审慎评估各类资产的流动性，针对性制定流动性风险管理措施，对本基金组合资产的流动性风险进行管理。本基金的基金管理人采用监控基金组合资产持仓集中度指标、逆回购交易的到期日与交易对手的集中度、流动性受限资产比例、基金组合资产中 7 个工作日可变现资产的可变现价值以及压力测试等方式防范流动性风险。同时，对本基金的申购赎回情况进行监控，保持基金投资组合中的可用现金头寸与之相匹配，确保本基金资产的变现能力与投资者赎回需求的匹配与平衡。本基金的基

金管理人在基金合同中设计了巨额赎回条款，约定在非常情况下赎回申请的处理方式，控制因开放申购赎回模式带来的流动性风险，有效保障基金持有人利益。

本基金投资于一家公司发行的证券市值不超过基金资产净值的 10%，且本基金与由本基金的基金管理人管理的其他基金共同持有一家公司的证券不得超过该证券的 10%。本基金所持部分证券在证券交易所上市，其余亦可在银行间同业市场交易，因此除附注列示的部分基金资产流通暂时受限制不能自由转让的情况外，其余均能以合理价格适时变现。此外，本基金可通过卖出回购金融资产方式借入短期资金应对流动性需求，其上限一般不超过基金持有的债券投资的公允价值。

于 2020 年 06 月 30 日，除卖出回购金融资产款余额人民币 19,000,000.00 元将在一个月以内到期且计息外，本基金所承担的其他金融负债的合约约定到期日均为一个月以内且不计息，可赎回基金份额净值(所有者权益)无固定到期日且不计息，因此账面余额约为未折现的合约到期现金流量。

本报告期内，本基金未发生重大流动性风险事件。

6.4.13.4 市场风险

市场风险是指基金所持金融工具的公允价值或未来现金流量因所处市场各类价格因素的变动而发生波动的风险，包括利率风险、外汇风险和其他价格风险。

6.4.13.4.1 利率风险

利率风险是指金融工具的公允价值或现金流量因市场利率变动而发生波动的风险。利率敏感性金融工具均面临由于市场利率上升而导致公允价值下降的风险，其中浮动利率类金融工具还面临每个付息期间结束根据市场利率重新定价时对于未来现金流影响的风险。

本基金的基金管理人定期对本基金面临的利率敏感性缺口进行监控，并通过调整投资组合的久期等方法对上述利率风险进行管理。

本基金的生息资产主要为银行存款、结算备付金、存出保证金等。生息负债主要为卖出回购金融资产款等。

6.4.13.4.1.1 利率风险敞口

单位：人民币元

本期末 2020 年 6 月 30 日	1 年以内	1-5 年	5 年以上	不计息	合计
资产					
银行存款	3,380,679.32	-	-	-	3,380,679.32
结算备付金	2,621,378.82	-	-	-	2,621,378.82
存出保证金	202,097.67	-	-	-	202,097.67
交易性金融资产	20,028,000.00	122,541,000.00	1,932,390.50	87,147,685.67	231,649,076.17
买入返售金融资	-	-	-	-	-

产					
应收证券清算款	-	-	-	10,158,538.99	10,158,538.99
应收股利	-	-	-	-	-
应收利息	-	-	-	1,399,507.96	1,399,507.96
应收申购款	-	-	-	27,325.42	27,325.42
其他应收款	-	-	-	-	-
资产总计	26,232,155.81	122,541,000.00	1,932,390.50	98,733,058.04	249,438,604.35
负债					
卖出回购金融资产款	19,000,000.00	-	-	-	19,000,000.00
应付证券清算款	-	-	-	4,453,103.08	4,453,103.08
应付赎回款	-	-	-	4,396,922.71	4,396,922.71
应付管理人报酬	-	-	-	190,390.45	190,390.45
应付托管费	-	-	-	38,078.10	38,078.10
应付交易费用	-	-	-	96,289.57	96,289.57
应交税费	-	-	-	18,374.58	18,374.58
其他负债	-	-	-	198,507.67	198,507.67
负债总计	19,000,000.00	-	-	9,391,666.16	28,391,666.16
利率敏感度缺口	7,232,155.81	122,541,000.00	1,932,390.50	89,341,391.88	221,046,938.19
上年度末 2019 年 12 月 31 日	1 年以内	1-5 年	5 年以上	不计息	合计
资产					
银行存款	9,217,763.27	-	-	-	9,217,763.27
结算备付金	9,900,145.54	-	-	-	9,900,145.54
存出保证金	299,025.58	-	-	-	299,025.58
交易性金融资产	50,035,000.00	637,543,000.00	1,158,000.00	203,302,986.67	892,038,986.67
买入返售金融资产	10,000,000.00	-	-	-	10,000,000.00
应收证券清算款	-	-	-	21,046,917.07	21,046,917.07
应收股利	-	-	-	-	-
应收利息	-	-	-	12,586,354.60	12,586,354.60
应收申购款	-	-	-	52,166.56	52,166.56
其他应收款	-	-	-	-	-
资产总计	79,451,934.39	637,543,000.00	1,158,000.00	236,988,424.90	955,141,359.29
负债					
卖出回购金融资产款	160,000,000.00	-	-	-	160,000,000.00

应付赎回款	-	-	-	17,945,585.29	17,945,585.29
应付管理人报酬	-	-	-	730,061.56	730,061.56
应付托管费	-	-	-	146,012.32	146,012.32
应付交易费用	-	-	-	255,454.50	255,454.50
应交税费	-	-	-	52,270.43	52,270.43
应付利息	-	-	-	-11,959.87	-11,959.87
其他负债	-	-	-	169,020.34	169,020.34
负债总计	160,000,000.00	-	-	19,286,444.57	179,286,444.57
利率敏感度缺口	-80,548,065.61	637,543,000.00	1,158,000.00	217,701,980.33	775,854,914.72

注：表中所示为本基金资产及负债的公允价值，并按照合约规定的利率重新定价日或到期日孰早者予以分类。

6.4.13.4.1.2 利率风险的敏感性分析

假设	1. 该利率敏感性分析基于本基金于资产负债表日的利率风险状况；2. 该利率敏感性分析假定所有期限利率均以相同幅度变动 25 个基点，且除利率之外的其他市场变量保持不变；3. 该利率敏感性分析并未考虑管理层为减低利率风险而可能采取的风险管理活动；4. 银行存款、结算备付金、存出保证金均以活期存款利率或相对固定的利率计息，假定利率变动仅影响该类资产的未来收益，而对其本身的公允价值无重大影响；卖出回购金融资产款的利息支出在交易时已确定，不受利率变化影响。		
分析	相关风险变量的变动	对资产负债表日基金资产净值的 影响金额（单位：人民币万元）	
		本期末 2020 年 6 月 30 日	上年度末 2019 年 12 月 31 日
	市场利率下降 25 个基点	增加约 73	增加约 363
	市场利率上升 25 个基点	减少约 72	减少约 362

6.4.13.4.2 外汇风险

外汇风险是指金融工具的公允价值或未来现金流量因外汇汇率变动而发生波动的风险。本基金的所有资产及负债以人民币计价，因此无重大外汇风险。

6.4.13.4.3 其他价格风险

其他价格风险是指基金所持金融工具的公允价值或未来现金流量因除市场利率和外汇汇率以外的市场价格因素变动而发生波动的风险。本基金主要投资于证券交易所上市或银行间同业市场交易的证券，所面临的其他价格风险来源于单个证券发行主体自身经营情况或特殊事项的影响，也可能来源于证券市场整体波动的影响。

6.4.13.4.3.1 其他价格风险敞口

金额单位：人民币元

项目	本期末	上年度末
----	-----	------

	2020 年 6 月 30 日		2019 年 12 月 31 日	
	公允价值	占基金资产净值比例 (%)	公允价值	占基金资产净值比例 (%)
交易性金融资产—股票投资	87,147,685.67	39.42	203,302,986.67	26.20
交易性金融资产—基金投资	-	-	-	-
交易性金融资产—贵金属投资	-	-	-	-
衍生金融资产—权证投资	-	-	-	-
其他	-	-	-	-
合计	87,147,685.67	39.42	203,302,986.67	26.20

6.4.13.4.3.2 其他价格风险的敏感性分析

假设	1.本基金的市场价格风险主要源于证券市场的系统性风险，即从长期来看，本基金所投资的证券与业绩比较基准的变动呈线性相关，且报告期内的相关系数在资产负债表日后短期内保持不变；2.以下分析，除市场基准发生变动，其他影响基金资产净值的风险变量保持不变。		
分析	相关风险变量的变动	对资产负债表日基金资产净值的影响金额（单位：人民币万元）	
		本期末 2020 年 6 月 30 日	上年度末 2019 年 12 月 31 日
	2. 业绩比较基准下降 5%	减少约 437	减少约 1,980
1. 业绩比较基准上升 5%	增加约 437	增加约 1,980	

6.4.14 有助于理解和分析会计报表需要说明的其他事项

本报告期内没有有助于理解和分析会计报表需要说明的其他事项。

7 投资组合报告

7.1 期末基金资产组合情况

金额单位：人民币元

序号	项目	金额	占基金总资产的比例 (%)
1	权益投资	87,147,685.67	34.94
	其中：股票	87,147,685.67	34.94
2	基金投资	-	-
3	固定收益投资	144,501,390.50	57.93
	其中：债券	144,501,390.50	57.93
	资产支持证券	-	-
4	贵金属投资	-	-

5	金融衍生品投资	-	-
6	买入返售金融资产	-	-
	其中：买断式回购的买入返售金融资产	-	-
7	银行存款和结算备付金合计	6,002,058.14	2.41
8	其他各项资产	11,787,470.04	4.73
9	合计	249,438,604.35	100.00

7.2 报告期末按行业分类的股票投资组合

7.2.1 报告期末按行业分类的境内股票投资组合

代码	行业类别	公允价值（元）	占基金资产净值比例（%）
A	农、林、牧、渔业	-	-
B	采矿业	5,435,923.54	2.46
C	制造业	18,774,110.02	8.49
D	电力、热力、燃气及水生产和供应业	36,953,644.32	16.72
E	建筑业	-	-
F	批发和零售业	-	-
G	交通运输、仓储和邮政业	-	-
H	住宿和餐饮业	-	-
I	信息传输、软件和信息技术服务业	5,517,844.33	2.50
J	金融业	10,730,891.46	4.85
K	房地产业	2,370,712.00	1.07
L	租赁和商务服务业	-	-
M	科学研究和技术服务业	-	-
N	水利、环境和公共设施管理业	5,481,817.60	2.48
O	居民服务、修理和其他服务业	-	-
P	教育	-	-
Q	卫生和社会工作	1,882,742.40	0.85
R	文化、体育和娱乐业	-	-
S	综合	-	-
	合计	87,147,685.67	39.42

7.2.2 报告期末按行业分类的港股通投资股票投资组合

本基金本报告期末未持有港股通投资股票。

7.3 期末按公允价值占基金资产净值比例大小排序的所有股票投资明细

金额单位：人民币元

序号	股票代码	股票名称	数量(股)	公允价值	占基金资产净
----	------	------	-------	------	--------

					值比例(%)
1	600900	长江电力	809,300	15,328,142.00	6.93
2	600674	川投能源	731,300	6,779,151.00	3.07
3	600886	国投电力	815,400	6,409,044.00	2.90
4	600025	华能水电	1,605,900	6,086,361.00	2.75
5	300070	碧水源	656,900	5,334,028.00	2.41
6	601658	邮储银行	796,578	3,640,361.46	1.65
7	603659	璞泰来	30,700	3,162,714.00	1.43
8	600438	通威股份	181,900	3,161,422.00	1.43
9	688111	金山办公	9,222	3,150,050.76	1.43
10	600547	山东黄金	74,367	2,723,319.54	1.23
11	601088	中国神华	188,900	2,712,604.00	1.23
12	600887	伊利股份	86,200	2,683,406.00	1.21
13	601318	中国平安	37,100	2,648,940.00	1.20
14	000333	美的集团	44,000	2,630,760.00	1.19
15	603986	兆易创新	10,900	2,571,419.00	1.16
16	000895	双汇发展	55,700	2,567,213.00	1.16
17	600048	保利地产	160,400	2,370,712.00	1.07
18	002912	中新赛克	14,400	2,355,696.00	1.07
19	000598	兴蓉环境	508,300	2,338,180.00	1.06
20	600837	海通证券	179,100	2,253,078.00	1.02
21	600369	西南证券	476,800	2,188,512.00	0.99
22	300347	泰格医药	18,480	1,882,742.40	0.85
23	600276	恒瑞医药	14,880	1,373,424.00	0.62
24	688178	万德斯	3,704	147,789.60	0.07
25	688377	迪威尔	6,919	113,609.98	0.05
26	688277	天智航	8,810	106,072.40	0.05
27	688027	国盾量子	2,830	102,389.40	0.05
28	688528	秦川物联	8,337	94,458.21	0.04
29	688600	皖仪科技	5,468	84,754.00	0.04
30	603087	甘李药业	774	77,632.20	0.04
31	300842	帝科股份	455	18,527.60	0.01
32	600956	新天绿能	2,533	12,766.32	0.01
33	300839	博汇股份	502	11,751.82	0.01
34	300845	捷安高科	470	8,286.10	0.00
35	300843	胜蓝股份	751	7,517.51	0.00
36	300840	酷特智能	1,185	7,038.90	0.00
37	300846	首都在线	1,131	3,811.47	0.00

7.4 报告期内股票投资组合的重大变动

7.4.1 累计买入金额超出期初基金资产净值 2%或前 20 名的股票明细

金额单位：人民币元

序号	股票代码	股票名称	本期累计买入金额	占期初基金资
----	------	------	----------	--------

				产净值比例 (%)
1	002475	立讯精密	14,169,660.55	1.83
2	600900	长江电力	12,558,931.24	1.62
3	600438	通威股份	8,505,161.00	1.10
4	002912	中新赛克	8,437,625.00	1.09
5	603659	璞泰来	7,740,344.00	1.00
6	002035	华帝股份	7,628,033.00	0.98
7	601318	中国平安	6,862,403.00	0.88
8	300369	绿盟科技	6,179,973.28	0.80
9	603833	欧派家居	5,924,448.56	0.76
10	002701	奥瑞金	5,914,697.00	0.76
11	000333	美的集团	5,841,722.00	0.75
12	300070	碧水源	5,639,298.00	0.73
13	600048	保利地产	5,394,794.00	0.70
14	002460	赣锋锂业	5,272,410.48	0.68
15	000895	双汇发展	5,185,917.47	0.67
16	002050	三花智控	5,096,211.50	0.66
17	601238	广汽集团	5,022,787.08	0.65
18	600104	上汽集团	4,628,031.00	0.60
19	603233	大参林	4,251,316.00	0.55
20	000625	长安汽车	4,245,303.80	0.55

注：“买入金额”按买入成交金额(成交单价乘以成交数量)填列,不考虑相关交易费用。

7.4.2 累计卖出金额超出期初基金资产净值 2%或前 20 名的股票明细

金额单位：人民币元

序号	股票代码	股票名称	本期累计卖出金额	占期初基金资 产净值比例 (%)
1	000002	万科 A	29,745,984.15	3.83
2	600048	保利地产	17,020,974.70	2.19
3	600547	山东黄金	16,037,347.84	2.07
4	002475	立讯精密	15,713,493.00	2.03
5	603305	旭升股份	14,648,253.00	1.89
6	600028	中国石化	13,634,258.00	1.76
7	601398	工商银行	13,535,253.00	1.74
8	601186	中国铁建	10,971,013.00	1.41
9	600900	长江电力	10,025,977.41	1.29
10	600383	金地集团	9,099,977.00	1.17
11	601288	农业银行	9,014,798.00	1.16
12	600438	通威股份	6,922,101.00	0.89
13	002035	华帝股份	6,720,785.50	0.87
14	600674	川投能源	6,596,301.12	0.85

15	002912	中新赛克	6,263,633.00	0.81
16	601088	中国神华	6,189,215.83	0.80
17	300369	绿盟科技	6,072,428.59	0.78
18	002460	赣锋锂业	5,792,397.00	0.75
19	600886	国投电力	5,691,899.76	0.73
20	600025	华能水电	5,663,080.00	0.73

注：“卖出金额”按卖出成交金额(成交单价乘以成交数量)填列，不考虑相关交易费用。

7.4.3 买入股票的成本总额及卖出股票的收入总额

金额单位：人民币元

买入股票的成本（成交）总额	212,411,621.17
卖出股票的收入（成交）总额	343,767,571.87

注：“买入股票成本”、“卖出股票收入”均按买卖成交金额(成交单价乘以成交数量)填列,不考虑相关交易费用。

7.5 期末按债券品种分类的债券投资组合

金额单位：人民币元

序号	债券品种	公允价值	占基金资产净值比例(%)
1	国家债券	-	-
2	央行票据	-	-
3	金融债券	51,534,000.00	23.31
	其中：政策性金融债	51,534,000.00	23.31
4	企业债券	91,035,000.00	41.18
5	企业短期融资券	-	-
6	中期票据	-	-
7	可转债（可交换债）	1,932,390.50	0.87
8	同业存单	-	-
9	其他	-	-
10	合计	144,501,390.50	65.37

7.6 期末按公允价值占基金资产净值比例大小排序的前五名债券投资明细

金额单位：人民币元

序号	债券代码	债券名称	数量(张)	公允价值	占基金资产净值比例(%)
1	180204	18 国开 04	300,000	31,506,000.00	14.25
2	155430	19 润药 01	200,000	20,298,000.00	9.18
3	155603	19 焦煤 02	200,000	20,062,000.00	9.08
4	200201	20 国开 01	200,000	20,028,000.00	9.06
5	155419	19 南网 02	100,000	10,147,000.00	4.59

7.7 期末按公允价值占基金资产净值比例大小排序的所有资产支持证券投资明细

本基金本报告期末未持有资产支持证券。

7.8 报告期末按公允价值占基金资产净值比例大小排序的前五名贵金属投资明细

本基金本报告期末未持有贵金属。

7.9 期末按公允价值占基金资产净值比例大小排序的前五名权证投资明细

本基金本报告期末未持有权证。

7.10 报告期末本基金投资的股指期货交易情况说明

7.10.1 报告期末本基金投资的股指期货持仓和损益明细

本基金本报告期末未持有股指期货投资。

7.10.2 本基金投资股指期货的投资政策

本基金将根据风险管理的原则，以套期保值为目的，有选择地投资于股指期货。套期保值将主要采用流动性好、交易活跃的期货合约。

本基金在进行股指期货投资时，将通过对证券市场和期货市场运行趋势的研究，并结合股指期货的定价模型寻求其合理的估值水平。本基金管理人将充分考虑股指期货的收益性、流动性及风险特征，通过资产配置、品种选择，谨慎进行投资，以降低投资组合的整体风险。

7.11 报告期末本基金投资的国债期货交易情况说明

7.11.1 报告期末本基金投资的国债期货持仓和损益明细

本基金本报告期末未持有国债期货投资。

7.11.2 本期国债期货投资评价

国债期货作为利率衍生品的一种，有助于管理债券组合的久期、流动性和风险水平。基金管理人将按照相关法律法规的规定，根据风险管理的原则，以套期保值为目的，结合对宏观经济形势和政策趋势的判断、对债券市场进行定性和定量分析。构建量化分析体系，对国债期货和现货的基差、国债期货的流动性、波动水平、套期保值的有效性等指标进行跟踪监控，在最大限度保证基金资产安全的基础上，力求实现基金资产的长期稳定增值。

7.12 投资组合报告附注

7.12.1 2020 年 3 月 18 日，邮储银行代理人保寿险保险业务，存在销售行为可回溯制度执行不到位、制度落实文件制定滞后、可回溯视频未传递给保险公司或缺失、质检不合格业务占比较高违反审慎经营规则的行为；银保监会根据《中华人民共和国银行业监督管理法》《中华人民共和国保险法》，对邮储银行共计罚款 80 万元。

基金管理人通过对该发行人进一步了解分析后，认为该处分不会对邮储银行（601658）的投资价值

构成实质性影响，因此未披露处罚事宜。

报告期内，本基金投资的前十名证券的其余的发行主体本期没有出现被监管部门立案调查，或在报告编制日前一年内受到公开谴责、处罚的情形。

7.12.2 本基金投资的前十名股票没有超出基金合同规定的备选股票库。

7.12.3 期末其他各项资产构成

单位：人民币元

序号	名称	金额
1	存出保证金	202,097.67
2	应收证券清算款	10,158,538.99
3	应收股利	-
4	应收利息	1,399,507.96
5	应收申购款	27,325.42
6	其他应收款	-
7	待摊费用	-
8	其他	-
9	合计	11,787,470.04

7.12.4 期末持有的处于转股期的可转换债券明细

金额单位：人民币元

序号	债券代码	债券名称	公允价值	占基金资产净值比例(%)
1	128086	国轩转债	1,833,910.50	0.83

7.12.5 期末前十名股票中存在流通受限情况的说明

本基金本报告期末持有的前十名股票中不存在流通受限的情况。

7.12.6 投资组合报告附注的其他文字描述部分

由于计算中四舍五入的原因，本报告分项之和与合计项之间可能存在尾差。

8 基金份额持有人信息

8.1 期末基金份额持有人户数及持有人结构

份额单位：份

持有人户数(户)	户均持有的基金份额	持有人结构			
		机构投资者		个人投资者	
		持有份额	占总份额比例	持有份额	占总份额比例
2,999	66,912.11	18,753,750.94	9.3456%	181,915,659.14	90.6544%

8.2 期末基金管理人的从业人员持有本基金的情况

项目	持有份额总数（份）	占基金总份额比例
基金管理人所有从业人员持有本基金	12,171.90	0.0061%

8.3 期末基金管理人的从业人员持有本开放式基金份额总量区间的情况

项目	持有基金份额总量的数量区间（万份）
本公司高级管理人员、基金投资和 研究部门负责人持有本开放式基金	0
本基金基金经理持有本开放式基金	0

注：本公司高级管理人员、基金投资和部门负责人持有该只基金份额总量的数量区间为 0。

本基金的基金经理持有本基金份额总量的数量区间为 0。

9 开放式基金份额变动

单位：份

基金合同生效日（2019 年 3 月 26 日）基金份额总额	1,644,543,273.79
本报告期期初基金份额总额	756,252,828.44
本报告期基金总申购份额	22,401,327.55
减：本报告期基金总赎回份额	577,984,745.91
本报告期基金拆分变动份额	-
本报告期期末基金份额总额	200,669,410.08

10 重大事件揭示**10.1 基金份额持有人大会决议**

本报告期内未召开基金份额持有人大会。

10.2 基金管理人、基金托管人的专门基金托管部门的重大人事变动

本报告期内，基金管理人副总经理陈军离任。

本报告期内，基金托管人的专门基金托管部门未发生重大人事变动。

10.3 涉及基金管理人、基金财产、基金托管业务的诉讼

本报告期内没有发生涉及基金管理人、基金财产、基金托管业务的诉讼。

10.4 基金投资策略的改变

本报告期内基金投资策略未发生改变。

10.5 为基金进行审计的会计师事务所情况

本报告期内没有改聘会计师事务所。

10.6 管理人、托管人及其高级管理人员受稽查或处罚等情况

本报告期内管理人、托管人及其高级管理人员没有受到监管部门稽查或处罚。

10.7 基金租用证券公司交易单元的有关情况**10.7.1 基金租用证券公司交易单元进行股票投资及佣金支付情况**

金额单位：人民币元

券商名称	交易单元数量	股票交易		应支付该券商的佣金		备注
		成交金额	占当期股票成交总额的比例	佣金	占当期佣金总量的比例	
申万宏源证券	2	-	-	-	-	-
中泰证券	2	-	-	-	-	-
兴业证券	2	-	-	-	-	-
华泰证券	2	-	-	-	-	-
海通证券	2	-	-	-	-	-
国泰君安证券	2	-	-	-	-	-
光大证券	1	-	-	-	-	-
天风证券	2	221,664,702.27	41.08%	204,835.88	41.13%	-
长江证券	2	130,059,784.70	24.10%	121,125.23	24.32%	-
国金证券	1	129,915,875.43	24.08%	118,392.01	23.77%	-
东北证券	2	57,917,497.22	10.73%	53,636.85	10.77%	-
国信证券	1	0.00	0.00%	0.00	0.00%	-

注：1、专用交易单元的选择标准和程序：根据中国证监会《关于加强证券投资基金监管有关问题的通知》（证监基金字<1998>29号）及《关于完善证券投资基金交易席位制度有关问题的通知》（证监基金字[2007]48号）有关规定，本公司租用证券公司专用交易单元的选择标准主要包括：券商基本面评价（财务状况、经营状况）、券商研究机构评价（报告质量、及时性和数量）、券商每日信息评价（及时性和有效性）和券商协作表现评价等方面。本公司租用证券公司专用交易单元的选择程序：首先根据租用证券公司专用交易单元的选择标准形成《券商研究所服务质量评分表》，然后根据评分高低进行选择基金专用交易单元，并与其签订交易单元租用协议。

2、报告期内租用证券公司交易单元的变更情况：报告期内新租兴业证券上海、深圳交易单元各一个。

10.7.2 基金租用证券公司交易单元进行其他证券投资的情况

金额单位：人民币元

券商名称	债券交易	回购交易	权证交易
------	------	------	------

	成交金额	占当期债券成交总额的比例	成交金额	占当期回购成交总额的比例	成交金额	占当期权证成交总额的比例
申万宏源证券	-	-	-	-	-	-
中泰证券	-	-	-	-	-	-
兴业证券	-	-	-	-	-	-
华泰证券	-	-	-	-	-	-
海通证券	-	-	-	-	-	-
国泰君安证券	-	-	-	-	-	-
光大证券	-	-	-	-	-	-
天风证券	1,717,173.01	0.35%	2,108,000,000.00	46.02%	-	-
长江证券	-	-	1,889,500,000.00	41.25%	-	-
国金证券	55,111,157.18	11.13%	-	-	-	-
东北证券	-	-	356,500,000.00	7.78%	-	-
国信证券	438,163,663.28	88.52%	-	-	-	-

10.8 其他重大事件

序号	公告事项	法定披露方式	法定披露日期
1	中银景元回报混合型证券投资基金更新招募说明书（2020 年第 1 号）	规定网站	2020-01-17
2	中银景元回报混合型证券投资基金更新招募说明书摘要（2020 年第 1 号）	规定网站	2020-01-17
3	中银景元回报混合型证券投资基金 2019 年第 4 季度报告	规定网站	2020-01-18
4	中银基金管理有限公司关于调整旗下基金 2020 年春节假期延长期间申购赎回等交易业务及清算交收安排的提示性公告	规定报刊及规定网站	2020-01-30
5	中银基金管理有限公司关于新增北京恒天明泽基金销售有限公司为旗下部分基金销售机构的公告	规定报刊及规定网站	2020-02-05
6	中银基金管理有限公司关于使用自有资金投资本公司旗下权益类基金的公告	规定报刊及规定网站	2020-02-06
7	中银基金管理有限公司关于高级管理人员变更的公告	规定报刊及规定网站	2020-02-29
8	中银基金管理有限公司关于旗下公募基金 2019 年年度报告延期披露的提示公告	规定报刊及规定网站	2020-03-26
9	中银景元回报混合型证券投资基金 2019 年年	规定网站	2020-04-08

	度报告		
10	中银基金管理有限公司关于新增北京百度百盈基金销售有限公司为旗下部分基金销售机构的公告	规定报刊及规定网站	2020-04-20
11	中银景元回报混合型证券投资基金 2020 年第 1 季度报告	规定网站	2020-04-21

11 备查文件目录

11.1 备查文件目录

- 1、中国证监会准予中银景元回报混合型证券投资基金募集注册的文件；
- 2、《中银景元回报混合型证券投资基金基金合同》；
- 3、《中银景元回报混合型证券投资基金托管协议》；
- 4、《中银景元回报混合型证券投资基金招募说明书》；
- 5、法律意见书；
- 6、基金管理人业务资格批件、营业执照；
- 7、基金托管人业务资格批件、营业执照；
- 8、报告期内在指定报刊上披露的各项公告；
- 9、中国证监会要求的其他文件。

11.2 存放地点

以上备查文件存放在基金管理人、基金托管人处，供公众查阅。

11.3 查阅方式

投资人在支付工本费后，可在合理时间内取得上述文件复制件或复印件。

中银基金管理有限公司
二〇二〇年八月三十一日