

中银证券价值精选灵活配置混合型证券投资 基金 2020 年中期报告

2020 年 6 月 30 日

基金管理人：中银国际证券股份有限公司

基金托管人：中国建设银行股份有限公司

送出日期：2020 年 8 月 31 日

§ 1 重要提示及目录

1.1 重要提示

基金管理人的董事会、董事保证本报告所载资料不存在虚假记载、误导性陈述或重大遗漏，并对其内容的真实性、准确性和完整性承担个别及连带的法律责任。

基金托管人中国建设银行股份有限公司根据本基金合同规定，于 2020 年 8 月 30 日复核了本报告中的财务指标、净值表现和投资组合报告等内容，保证复核内容不存在虚假记载、误导性陈述或者重大遗漏。

基金管理人承诺以诚实信用、勤勉尽责的原则管理和运用基金资产，但不保证基金一定盈利。

基金的过往业绩并不代表其未来表现。投资有风险，投资者在作出投资决策前应仔细阅读本基金的招募说明书及其更新。

本报告中财务资料未经审计。

本报告期自 2020 年 1 月 1 日起至 6 月 30 日止。

1.2 目录

§ 1 重要提示及目录	2
1.1 重要提示	2
1.2 目录	3
§ 2 基金简介	5
2.1 基金基本情况	5
2.2 基金产品说明	5
2.3 基金管理人和基金托管人	5
2.4 信息披露方式	5
2.5 其他相关资料	6
§ 3 主要财务指标和基金净值表现	6
3.1 主要会计数据和财务指标	6
3.2 基金净值表现	6
3.3 其他指标	7
§ 4 管理人报告	8
4.1 基金管理人及基金经理情况	8
4.2 管理人对报告期内本基金运作合规守信情况的说明	9
4.3 管理人对报告期内公平交易情况的专项说明	10
4.4 管理人对报告期内基金的投资策略和业绩表现的说明	10
4.5 管理人对宏观经济、证券市场及行业走势的简要展望	11
4.6 管理人对报告期内基金估值程序等事项的说明	11
4.7 管理人对报告期内基金利润分配情况的说明	11
4.8 报告期内管理人对本基金持有人数或基金资产净值预警情形的说明	12
§ 5 托管人报告	12
5.1 报告期内本基金托管人合规守信情况声明	12
5.2 托管人对报告期内本基金投资运作合规守信、净值计算、利润分配等情况的说明	12
5.3 托管人对本中期报告中财务信息等内容真实、准确和完整发表意见	12
§ 6 半年度财务会计报告（未经审计）	12
6.1 资产负债表	12
6.2 利润表	13
6.3 所有者权益（基金净值）变动表	15
6.4 报表附注	16
§ 7 投资组合报告	38
7.1 期末基金资产组合情况	38
7.2 报告期末按行业分类的股票投资组合	38
7.3 期末按公允价值占基金资产净值比例大小排序的所有股票投资明细	39
7.4 报告期内股票投资组合的重大变动	40
7.5 期末按债券品种分类的债券投资组合	41

7.6 期末按公允价值占基金资产净值比例大小排序的前五名债券投资明细	42
7.7 期末按公允价值占基金资产净值比例大小排序的所有资产支持证券投资明细	42
7.8 报告期末按公允价值占基金资产净值比例大小排序的前五名贵金属投资明细	42
7.9 期末按公允价值占基金资产净值比例大小排序的前五名权证投资明细	42
7.10 报告期末本基金投资的股指期货交易情况说明	42
7.11 报告期末本基金投资的国债期货交易情况说明	42
7.12 投资组合报告附注	43
§ 8 基金份额持有人信息	43
8.1 期末基金份额持有人户数及持有人结构	43
8.2 期末基金管理人的从业人员持有本基金的情况	43
8.3 期末基金管理人的从业人员持有本开放式基金份额总量区间情况	44
§ 9 开放式基金份额变动	44
§ 10 重大事件揭示	44
10.1 基金份额持有人大会决议	44
10.2 基金管理人、基金托管人的专门基金托管部门的重大人事变动	44
10.3 涉及基金管理人、基金财产、基金托管业务的诉讼	44
10.4 基金投资策略的改变	46
10.5 为基金进行审计的会计师事务所情况	46
10.6 管理人、托管人及其高级管理人员受稽查或处罚等情况	46
10.7 基金租用证券公司交易单元的有关情况	46
10.8 其他重大事件	47
§ 11 影响投资者决策的其他重要信息	48
11.1 报告期内单一投资者持有基金份额比例达到或超过 20%的情况	48
11.2 影响投资者决策的其他重要信息	48
§ 12 备查文件目录	49
12.1 备查文件目录	49
12.2 存放地点	49
12.3 查阅方式	49

§ 2 基金简介

2.1 基金基本情况

基金名称	中银证券价值精选灵活配置混合型证券投资基金
基金简称	中银证券价值精选混合
基金主代码	002601
基金运作方式	契约型开放式
基金合同生效日	2019 年 5 月 10 日
基金管理人	中银国际证券股份有限公司
基金托管人	中国建设银行股份有限公司
报告期末基金份额总额	127,693,524.05 份
基金合同存续期	不定期

2.2 基金产品说明

投资目标	通过对权益类资产和固定收益类资产的灵活配置充分捕捉各证券市场中的绝对收益机会，在合理控制风险、保障基金资产流动性的前提下，力求持续高效地获取稳健回报。
投资策略	本基金通过资产配置策略、权益类资产投资策略（股票投资策略、权证投资策略）、固定收益类资产投资策略（目标久期策略、收益率曲线策略、相对价值策略、骑乘策略、利差套利策略、信用类债券投资策略、可转债投资策略、中小企业私募债投资策略、资产支持证券投资策略），以期获得长期稳定收益。
业绩比较基准	60%×沪深 300 指数收益率+40%×中国债券总指数收益率
风险收益特征	本基金为混合型证券投资基金，其预期收益和风险高于货币市场基金、债券型基金，而低于股票型基金，属于证券投资基金中的中高风险品种。

2.3 基金管理人和基金托管人

项目	基金管理人	基金托管人
名称	中银国际证券股份有限公司	中国建设银行股份有限公司
信息披露 负责人	姓名	李申
	联系电话	021-60637102
	电子邮箱	lishen.zh@ccb.com
客户服务电话	021-61195566, 400-620-8888	021-60637111
传真	021-50372474	021-60635778
注册地址	上海市浦东新区银城中路 200 号中银大厦 39F	北京市西城区金融大街 25 号
办公地址	上海市浦东新区银城中路 200 号中银大厦 39F	北京市西城区闹市口大街 1 号院 1 号楼
邮政编码	200120	100033
法定代表人	宁敏	田国立

2.4 信息披露方式

本基金选定的信息披露报纸名称	《上海证券报》
----------------	---------

登载基金中期报告正文的管理人互联网网址	www.bocifunds.com
基金中期报告备置地点	基金管理人及基金托管人办公地址

2.5 其他相关资料

项目	名称	办公地址
注册登记机构	中银国际证券股份有限公司	上海市浦东新区银城中路 200 号中银大厦 39 层

§ 3 主要财务指标和基金净值表现

3.1 主要会计数据和财务指标

金额单位：人民币元

3.1.1 期间数据和指标	报告期(2020年1月1日-2020年6月30日)
本期已实现收益	3,717,340.99
本期利润	11,957,350.62
加权平均基金份额本期利润	0.0812
本期加权平均净值利润率	7.41%
本期基金份额净值增长率	7.50%
3.1.2 期末数据和指标	报告期末(2020年6月30日)
期末可供分配利润	10,177,110.27
期末可供分配基金份额利润	0.0797
期末基金资产净值	149,361,039.97
期末基金份额净值	1.1697
3.1.3 累计期末指标	报告期末(2020年6月30日)
基金份额累计净值增长率	12.66%

注：1、本基金合同生效日为 2019 年 5 月 10 日。

2、本期已实现收益指基金本期利息收入、投资收益、其他收入（不含公允价值变动收益）扣除相关费用后的余额，本期利润为本期已实现收益加上本期公允价值变动收益。

3、期末可供分配利润是指期末资产负债表中未分配利润与未分配利润中已实现部分的孰低数。

4、上述基金业绩指标不包括持有人认购或交易基金的各项费用，计入费用后实际收益水平要低于所列数字。

3.2 基金净值表现

3.2.1 基金份额净值增长率及其与同期业绩比较基准收益率的比较

阶段	份额净值增长率①	份额净值增长率标准差②	业绩比较基准收益率③	业绩比较基准收益率标准差④	①-③	②-④
----	----------	-------------	------------	---------------	-----	-----

过去一个月	15.45%	1.81%	4.13%	0.53%	11.32%	1.28%
过去三个月	18.50%	1.85%	6.92%	0.54%	11.58%	1.31%
过去六个月	7.50%	2.18%	1.69%	0.89%	5.81%	1.29%
过去一年	12.02%	1.53%	6.70%	0.72%	5.32%	0.81%
自基金合同生效起至今	12.66%	1.42%	11.02%	0.73%	1.64%	0.69%

注：本基金合同生效日为 2019 年 5 月 10 日，本基金的业绩比较基准为： $60\% \times$ 沪深 300 指数收益率 $+ 40\% \times$ 中国债券总指数收益率

3.2.2 自基金合同生效以来基金份额累计净值增长率变动及其与同期业绩比较基准收益率变动的比较

中银证券价值精选混合累计净值增长率与同期业绩比较基准收益率的历史走势对比图

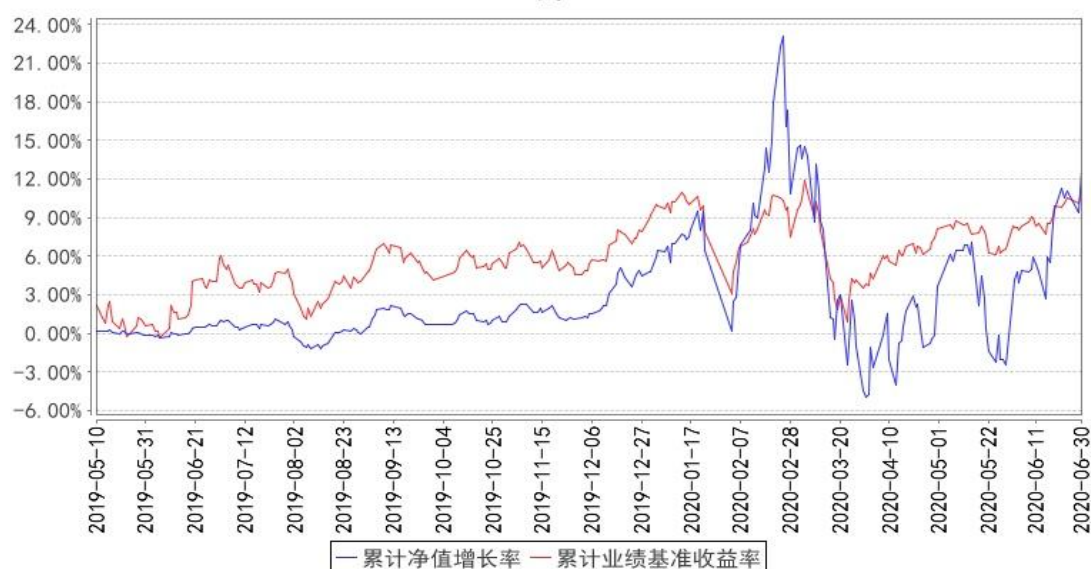

注：本基金合同生效日为 2019 年 5 月 10 日。

3.3 其他指标

注：无。

§ 4 管理人报告

4.1 基金管理人及基金经理情况

4.1.1 基金管理人及其管理基金的经验

中银国际证券股份有限公司(以下简称“中银证券”)经中国证监会批准于 2002 年 2 月 28 日在上海成立,注册资本 27.78 亿元人民币。股东包括中银国际控股有限公司、中国石油集团资本有限责任公司、上海金融发展投资基金(有限合伙)、云南省投资控股集团有限公司、江西铜业股份有限公司、凯瑞富海实业投资有限公司、中国通用技术(集团)控股有限责任公司、上海祥众投资合伙企业(有限合伙)、江苏洋河酒厂股份有限公司、上海郝乾企业管理中心(有限合伙)、江西铜业集团财务有限公司、达濠市政建设有限公司、万兴投资发展有限公司、A 股公开发行普通股。中银国际证券的经营经营范围包括:证券经纪、证券投资咨询、与证券交易、证券投资活动有关的财务顾问、证券承销与保荐、证券自营、证券资产管理、证券投资基金代销、融资融券、代销金融产品、公开募集证券投资基金管理业务、为期货公司提供中间介绍业务。截至 2020 年 6 月 30 日,本管理人共管理十八只证券投资基金,包括:中银证券价值精选灵活配置混合型证券投资基金(原中银证券保本 1 号混合型证券投资基金)、中银证券健康产业灵活配置混合型证券投资基金、中银证券现金管家货币市场基金、中银证券安进债券型证券投资基金、中银证券瑞益定期开放灵活配置混合型证券投资基金、中银证券安弘债券型证券投资基金、中银证券汇宇定期开放债券型发起式证券投资基金、中银证券聚瑞混合型证券投资基金、中银证券祥瑞混合型证券投资基金、中银证券汇嘉定期开放债券型发起式证券投资基金、中银证券安誉债券型证券投资基金、中银证券汇享定期开放债券型发起式证券投资基金、中银证券新能源灵活配置混合型证券投资基金、中银证券安源债券型证券投资基金、中银证券中高等级债券型证券投资基金、中银证券安泽债券型证券投资基金、中银证券科技创新 3 年封闭运作灵活配置混合型证券投资基金、中银证券中证 500 交易型开放式指数证券投资基金。

4.1.2 基金经理(或基金经理小组)及基金经理助理简介

姓名	职务	任本基金的基金经理(助理)期限		证券从业年限	说明
		任职日期	离任日期		
王玉玺	本基金基金经理	2019 年 5 月 10 日	-	14	王玉玺, 硕士研究生, 中国国籍, 已取得证券、基金从业资格。2006 年 7 月至 2008 年 7 月任职于中国农业银行资金运营部, 担任交易员; 2008 年 8 月至 2016 年 6 月任职于中国农业银行金融市场部, 担任交

					易员、高级交易员；2016 年 6 月加入中银国际证券股份有限公司，历任中银证券瑞享定期开放灵活配置混合型证券投资基金、中银证券聚瑞混合型证券投资基金、中银证券保本 1 号混合型证券投资基金、中银证券瑞丰定期开放灵活配置混合型证券投资基金、中银证券安誉债券型证券投资基金、中银证券汇宇定期开放债券型发起式证券投资基金、中银证券汇嘉定期开放债券型发起式证券投资基金、中银证券汇享定期开放债券型发起式证券投资基金、中银证券安源债券型证券投资基金、中银证券安泽债券型证券投资基金基金经理，现任基金管理部副总经理、中银证券价值精选灵活配置混合型证券投资基金、中银证券安进债券型证券投资基金、中银证券瑞益定期开放灵活配置混合型证券投资基金、中银证券安弘债券型证券投资基金、中银证券祥瑞混合型证券投资基金、中银证券中高等级债券型证券投资基金基金经理。
阳桦	本基金基金经理	2019 年 10 月 21 日	-	12	阳桦，硕士研究生，中国国籍，已取得证券、基金从业资格。2008 年 7 月至 2009 年 6 月任职于富邦证券（上海代表处），担任行业研究员；2009 年 7 月至 2010 年 6 月任职于中山证券有限责任公司，担任行业研究员；2010 年 6 月加入中银国际证券股份有限公司，担任行业研究员、投资经理，现任中银证券祥瑞混合型证券投资基金、中银证券价值精选灵活配置混合型证券投资基金、中银证券科技创新 3 年封闭运作灵活配置混合型证券投资基金、中银证券中证 500 交易型开放式指数证券投资基金、中银证券中证 500 交易型开放式指数证券投资基金联接基金基金经理。

注：1、上述任职日期为根据公司确定的聘任日期，离任日期为根据公司确定的解聘日期；首任基金经理的任职日期为基金合同生效日。

2、证券从业的涵义遵从行业协会《证券从业人员资格管理办法》的相关规定。

4.1.3 期末兼任私募资产管理计划投资经理的基金经理同时管理的产品情况

4.2 管理人对报告期内本基金运作合规守信情况的说明

本报告期内，本基金管理人严格遵守《中华人民共和国证券投资基金法》、《中华人民共和国证券法》、基金合同以及其他有关法律法规的规定，本着诚实信用、勤勉尽责的原则管理和运用基

金资产，在控制风险的前提下，为基金份额持有人谋求最大利益，不存在违法违规或未履行基金合同承诺的情形。

4.3 管理人对报告期内公平交易情况的专项说明

4.3.1 公平交易制度的执行情况

为了保证公司管理的不同投资组合得到公平对待，保护投资者合法权益，本基金管理人根据《证券投资基金法》、《证券投资基金管理公司管理办法》、《证券投资基金管理公司公平交易制度指导意见》等法律法规，建立了基金管理业务、资产管理业务公平交易管理办法、研究与交易部交易室异常交易监控与报告管理办法等公平交易相关制度体系。公司基金管理业务、资产管理业务公平交易管理办法所规范的范围涵盖境内上市股票、债券的一级市场申购、二级市场交易等所有投资管理活动，同时涵盖包括授权、研究分析、投资决策、交易执行、业绩评估等投资管理活动相关的各个环节。

报告期内，公司一直严格遵循公平交易相关规章制度，执行严格的公平交易行为。在严格方针指导下，报告期内，公司未出现任何异常关联交易以及与禁止交易对手间的交易行为。

报告期内，公司对连续四个季度期间内、不同时间窗口下（如：1 日内、3 日内、5 日内）公司管理的不同投资组合向交易开展交易价差分析。分析结果表明，本报告期内公司对各投资组合公平对待，不存在利益输送的行为。

4.3.2 异常交易行为的专项说明

本报告期内，公司旗下所有投资组合参与的交易所公开竞价交易中，未发生同日反向交易成交较少的单边交易量超过该证券当日总成交量 5%的情况。

本报告期内，未发现本基金有可能导致不公平交易和利益输送的异常交易。

4.4 管理人对报告期内基金的投资策略和业绩表现的说明

4.4.1 报告期内基金投资策略和运作分析

2020 年上半年 A 股整体呈上涨走势。一月份在科技和新能源等新兴行业的推动下，A 股主要指数小幅上涨。之后受国内疫情影响，除医药板块外，春节前后 A 股出现比较快速回调。随后在国内疫情得到控制后，A 股快速反弹。进入三月后疫情在国外超预期爆发，海外市场大跌拖累 A 股再次回调。二季度后，欧美等主要国家针对疫情陆续推出经济刺激计划，并在疫情得到一定控制后逐步重启经济。国内方面，在疫情得到控制后，经济基本实现全面复工复产，A 股也随之迎来一波持续反弹。分行业看，上半年消费、医药和科技等板块涨幅靠前，金融、交通运输和房地产等板块表现相对落后。本基金上半年主要布局科技行业，优选具备长期成长空间，且业绩有望保持稳定增长的细分行业龙头公司进行布局，以把握经济转型和产业升级带来的投资机会。

4.4.2 报告期内基金的业绩表现

截至本报告期末本基金份额净值为 1.1697 元；本报告期基金份额净值增长率为 7.50%，业绩比较基准收益率为 1.69%。

4.5 管理人对宏观经济、证券市场及行业走势的简要展望

展望后市，美洲和印度等国家的疫情有所反复，但是目前并没有对这些国家的经济重启造成较大的影响。预期在有效疫苗全面推向市场之前，疫情仍将对经济造成一定的影响。全球经济要完全恢复到疫情前的状态，仍需要一定时间。随着全球经济逐步从疫情中恢复，全球股市出现大幅波动的可能性降低。经济复苏情况和上市公司业绩成为影响股市走势的主要因素。此外，随着美国选举的即将来临，中美在政治和经济领域的博弈存在较多的不确定，中美脱钩将成为影响市场情绪和未来预期的主要因素，需重点关注这些短期因素对 A 股走势的扰动。从中长期看，我们仍看好疫情后经济复苏和经济转型升级带来的投资机会，本基金将继续重点把握科技、新能源、生物医药和消费等领域投资机会，为投资者追求更高的投资收益。

4.6 管理人对报告期内基金估值程序等事项的说明

本基金管理人为确保基金估值工作符合相关法律法规和基金合同的规定，确保基金资产估值的公平、合理，有效维护投资人的利益，设立了中银国际证券股份有限公司估值委员会（以下简称“估值委员会”），制定了估值政策和估值程序。由公司领导担任主席，成员由资产管理板块负责人、基金管理部、信评与投资监督部、业务营运部、内控与法律合规部、风险管理部等部门负责人组成。估值委员会成员均具有专业工作经历，具备良好的专业经验和专业胜任能力，具有绝对的独立性。估值委员会的职责主要包括有：保证基金估值的公平、合理；制订健全、有效的估值政策和程序；确保对投资品种进行估值时估值政策和程序的一贯性；定期对估值政策和程序进行评价等。

参与估值流程的各方还包括本基金托管银行和会计师事务所。托管人根据法律法规要求对基金估值及净值计算履行复核责任，当存有异议时，托管银行有责任要求基金管理人作出合理解释，通过积极商讨达成一致意见。会计师事务所对估值委员会采用的相关估值模型、假设及参数的适当性发表审核意见并出具报告。上述参与估值流程各方之间不存在任何重大利益冲突。

本基金管理人已与中央国债登记结算有限责任公司签署服务协议，由其按约定提供在银行间同业市场交易的债券品种的估值数据。

4.7 管理人对报告期内基金利润分配情况的说明

本基金报告期内未进行利润分配。

4.8 报告期内管理人对本基金持有人数或基金资产净值预警情形的说明

本基金报告期内不存在连续二十个工作日基金持有人数低于 200 人或基金资产净值低于 5000 万元的情形。

§ 5 托管人报告

5.1 报告期内本基金托管人遵规守信情况声明

本报告期，中国建设银行股份有限公司在本基金的托管过程中，严格遵守了《证券投资基金法》、基金合同、托管协议和其他有关规定，不存在损害基金份额持有人利益的行为，完全尽职尽责地履行了基金托管人应尽的义务。

5.2 托管人对报告期内本基金投资运作遵规守信、净值计算、利润分配等情况的说明

本报告期，本托管人按照国家有关规定、基金合同、托管协议和其他有关规定，对本基金的基金资产净值计算、基金费用开支等方面进行了认真的复核，对本基金的投资运作方面进行了监督，未发现基金管理人有关损害基金份额持有人利益的行为。

报告期内，本基金未实施利润分配。

5.3 托管人对本中期报告中财务信息等内容的真实、准确和完整发表意见

本托管人复核审查了本报告中的财务指标、净值表现、利润分配情况、财务会计报告、投资组合报告等内容，保证复核内容不存在虚假记载、误导性陈述或者重大遗漏。

§ 6 半年度财务会计报告（未经审计）

6.1 资产负债表

会计主体：中银证券价值精选灵活配置混合型证券投资基金

报告截止日：2020 年 6 月 30 日

单位：人民币元

资产	附注号	本期末 2020 年 6 月 30 日	上年度末 2019 年 12 月 31 日
资产：			
银行存款	6.4.7.1	2,197,898.61	1,030,483.18
结算备付金		1,018,215.05	1,240,374.95
存出保证金		113,340.50	40,671.52
交易性金融资产	6.4.7.2	146,904,446.88	211,642,071.07
其中：股票投资		133,443,496.88	85,674,228.87
基金投资		-	-
债券投资		13,460,950.00	125,967,842.20
资产支持证券投资		-	-
贵金属投资		-	-

衍生金融资产	6.4.7.3	-	-
买入返售金融资产	6.4.7.4	3,000,000.00	-
应收证券清算款		4,984,415.75	1,116,632.89
应收利息	6.4.7.5	311,043.64	2,756,602.52
应收股利		-	-
应收申购款		39,196.39	128,871.97
递延所得税资产		-	-
其他资产	6.4.7.6	-	-
资产总计		158,568,556.82	217,955,708.10
负债和所有者权益	附注号	本期末 2020年6月30日	上年度末 2019年12月31日
负 债:			
短期借款		-	-
交易性金融负债		-	-
衍生金融负债	6.4.7.3	-	-
卖出回购金融资产款		2,800,000.00	25,999,739.00
应付证券清算款		4,513,565.99	-
应付赎回款		1,427,477.39	2,541,900.60
应付管理人报酬		182,376.54	245,190.12
应付托管费		30,396.10	40,864.99
应付销售服务费		-	-
应付交易费用	6.4.7.7	48,112.46	61,261.42
应交税费		707.95	14,906.13
应付利息		299.95	3,935.22
应付利润		-	-
递延所得税负债		-	-
其他负债	6.4.7.8	204,580.47	240,008.19
负债合计		9,207,516.85	29,147,805.67
所有者权益:			
实收基金	6.4.7.9	127,693,524.05	173,526,051.94
未分配利润	6.4.7.10	21,667,515.92	15,281,850.49
所有者权益合计		149,361,039.97	188,807,902.43
负债和所有者权益总计		158,568,556.82	217,955,708.10

注：报告截止日 2020 年 06 月 30 日，基金份额净值 1.1697 元，基金份额总额 127,693,524.05 份。

6.2 利润表

会计主体：中银证券价值精选灵活配置混合型证券投资基金

本报告期：2020 年 1 月 1 日至 2020 年 6 月 30 日

单位：人民币元

项 目	附注号	本期	上年度可比期间
-----	-----	----	---------

		2020年1月1日至2020年 6月30日	2019年5月10日(基金合 同生效日)至2019年6月 30日
一、收入		14,331,767.73	2,756,892.24
1. 利息收入		731,066.46	2,103,621.20
其中：存款利息收入	6.4.7.11	26,681.71	24,559.50
债券利息收入		686,283.22	2,078,515.94
资产支持证券利息收 入		-	-
买入返售金融资产收 入		18,101.53	545.76
证券出借利息收入		-	-
其他利息收入		-	-
2. 投资收益(损失以“-”填 列)		5,331,525.58	-295,757.40
其中：股票投资收益	6.4.7.12	3,701,386.71	-683,325.00
基金投资收益	-	-	-
债券投资收益	6.4.7.13	1,353,778.17	304,411.80
资产支持证券投资收 益	6.4.7.13.5	-	-
贵金属投资收益	6.4.7.14	-	-
衍生工具收益	6.4.7.15	-	-
股利收益	6.4.7.16	276,360.70	83,155.80
3. 公允价值变动收益(损失 以“-”号填列)	6.4.7.17	8,240,009.63	946,520.73
4. 汇兑收益(损失以“-”号 填列)		-	-
5. 其他收入(损失以“-”号 填列)	6.4.7.18	29,166.06	2,507.71
减：二、费用		2,374,417.11	1,057,189.91
1. 管理人报酬	6.4.10.2.1	1,207,812.66	653,986.73
2. 托管费	6.4.10.2.2	201,302.14	108,997.81
3. 销售服务费	6.4.10.2.3	-	-
4. 交易费用	6.4.7.19	727,181.42	20,140.34
5. 利息支出		126,598.01	244,629.52
其中：卖出回购金融资产支 出		126,598.01	244,629.52
6. 税金及附加		1,788.54	4,410.43
7. 其他费用	6.4.7.20	109,734.34	25,025.08
三、利润总额(亏损总额以“-” 号填列)		11,957,350.62	1,699,702.33
减：所得税费用		-	-
四、净利润(净亏损以“-” 号填列)		11,957,350.62	1,699,702.33

6.3 所有者权益（基金净值）变动表

会计主体：中银证券价值精选灵活配置混合型证券投资基金

本报告期：2020 年 1 月 1 日至 2020 年 6 月 30 日

单位：人民币元

项目	本期 2020 年 1 月 1 日至 2020 年 6 月 30 日		
	实收基金	未分配利润	所有者权益合计
一、期初所有者权益（基金净值）	173,526,051.94	15,281,850.49	188,807,902.43
二、本期经营活动产生的基金净值变动数（本期利润）	-	11,957,350.62	11,957,350.62
三、本期基金份额交易产生的基金净值变动数（净值减少以“-”号填列）	-45,832,527.89	-5,571,685.19	-51,404,213.08
其中：1. 基金申购款	7,590,473.86	731,039.26	8,321,513.12
2. 基金赎回款	-53,423,001.75	-6,302,724.45	-59,725,726.20
四、本期向基金份额持有人分配利润产生的基金净值变动（净值减少以“-”号填列）	-	-	-
五、期末所有者权益（基金净值）	127,693,524.05	21,667,515.92	149,361,039.97
项目	上年度可比期间 2019 年 5 月 10 日（基金合同生效日）至 2019 年 6 月 30 日		
	实收基金	未分配利润	所有者权益合计
一、期初所有者权益（基金净值）	478,638,726.35	18,323,550.78	496,962,277.13
二、本期经营活动产生的基金净值变动数（本期利润）	-	1,699,702.33	1,699,702.33
三、本期基金份额交易产生的基金净值变动数	-227,775,150.04	-8,945,208.84	-236,720,358.88

(净值减少以“-”号填列)			
其中：1. 基金申购款	493,880.06	20,662.11	514,542.17
2. 基金赎回款	-228,269,030.10	-8,965,870.95	-237,234,901.05
四、本期向基金份额持有人分配利润产生的基金净值变动(净值减少以“-”号填列)	-	-	-
五、期末所有者权益(基金净值)	250,863,576.31	11,078,044.27	261,941,620.58

报表附注为财务报表的组成部分。

本报告 6.1 至 6.4 财务报表由下列负责人签署：

宁敏

沈锋

戴景义

基金管理人负责人

主管会计工作负责人

会计机构负责人

6.4 报表附注

6.4.1 基金基本情况

中银证券价值精选灵活配置混合型证券投资基金是根据原中银证券保本 1 号混合型证券投资基金(以下简称“中银证券保本 1 号混合基金”)《中银证券保本 1 号混合型证券投资基金基金合同》的约定,由中银证券保本 1 号混合基金转型而来。原中银证券保本 1 号混合型证券投资基金为契约型开放式基金,存续期限不定。中银证券保本 1 号混合基金第一个保本期于 2019 年 4 月 29 日到期,但中银证券保本 1 号混合基金不能满足现行法律法规规定的避险策略型基金运作的条件。基金管理人经与托管人协商一致,根据《中银证券保本 1 号混合型证券投资基金基金合同》的约定,中银证券保本 1 号混合基金转型为非保本的混合型基金,即自 2019 年 5 月 10 日起,中银证券保本 1 号混合基金更名为中银证券价值精选灵活配置混合型证券投资基金(以下简称“本基金”)。《中银证券价值精选灵活配置混合型证券投资基金基金合同》于同一日生效,中银证券保本 1 号混合基金于同一日转型并更名为中银证券价值精选灵活配置混合型证券投资基金(以下简称“本基金”)。本基金为契约型开放式,存续期限不定。本基金的基金管理人为中银国际证券股份有限公司,基金托管人为中国建设银行股份有限公司(以下简称“中国建设银行”)。

根据《中华人民共和国证券投资基金法》和《中银证券价值精选灵活配置混合型证券投资基金基金合同》的有关规定,本基金的投资范围为具有良好流动性的金融工具,包括国内依法发行

上市的股票(包括中小板、创业板及其他经中国证监会核准上市的股票)、权证等权益类金融工具,债券等固定收益类金融工具(包括国债、中央银行票据、政策性金融债、金融债及次级债、企业债、公司债、可转换债券、分离交易可转换债券、可交换债券、短期融资券、中期票据、地方政府债、城投债、中小企业私募债、资产支持证券、债券回购、银行存款、同业存单等)以及法律法规或中国证监会允许基金投资的其他金融工具(但须符合中国证监会的相关规定)。如法律法规或监管机构以后允许基金投资其他品种,基金管理人在履行适当程序后,可以将其纳入投资范围。本基金的投资组合比例为:股票投资占基金资产的比例为 0%-95%; ; 每个交易日日终应当保持现金或者到期日在一年以内的政府债券不低于基金资产净值的 5%,其中现金不包括结算备付金、存出保证金、应收申购款等;权证及其他金融工具的投资比例依照法律法规或监管机构的规定执行。本基金的业绩比较基准为:沪深 300 指数收益率*60%+中国债券总指数收益率*40%。

本财务报表由本基金的基金管理人中银国际证券股份有限公司于 2020 年 8 月 31 日批准报出。

6.4.2 会计报表的编制基础

本基金的财务报表按照财政部于 2006 年 2 月 15 日及以后期间颁布的《企业会计准则—基本准则》、各项具体会计准则及相关规定(以下合称“企业会计准则”)、中国证监会颁布的《证券投资基金信息披露 XBRL 模板第 3 号<年度和中期报告>》中国证券投资基金业协会(以下简称“中国基金业协会”)颁布的《证券投资基金会计核算业务指引》、《中银证券价值精选灵活配置混合型证券投资基金基金合同》和在财务报表附注 6.4.4 所列示的中国证监会、中国基金业协会发布的相关规定及允许的基金行业实务操作编制。

6.4.3 遵循企业会计准则及其他有关规定的声明

本基金 2020 年 1 月 1 日至 2020 年 6 月 30 日止期间财务报表符合企业会计准则的要求,真实、完整地反映了本基金 2020 年 6 月 30 日的财务状况以及 2020 年 1 月 1 日至 2020 年 6 月 30 日止期间的经营成果和基金净值变动情况等有关信息。

6.4.4 本报告期所采用的会计政策、会计估计与最近一期年度报告相一致的说明

本基金报告期所采用的会计政策、会计估计与最近一期年度会计报表所采用的会计政策、会计估计一致。

6.4.5 会计政策和会计估计变更以及差错更正的说明

6.4.5.1 会计政策变更的说明

本基金本报告期未发生会计政策变更。

6.4.5.2 会计估计变更的说明

本基金本报告期未发生会计估计变更。

6.4.5.3 差错更正的说明

本基金在本报告期间无须说明的会计差错更正。

6.4.6 税项

根据财政部、国家税务总局财税[2002]128号《关于开放式证券投资基金有关税收问题的通知》、财税[2008]1号《关于企业所得税若干优惠政策的通知》、财税[2012]85号《关于实施上市公司股息红利差别化个人所得税政策有关问题的通知》、财税[2015]101号《关于上市公司股息红利差别化个人所得税政策有关问题的通知》、财税[2016]36号《关于全面推开营业税改征增值税试点的通知》、财税[2016]46号《关于进一步明确全面推开营改增试点金融业有关政策的通知》、财税[2016]70号《关于金融机构同业往来等增值税政策的补充通知》、财税[2016]140号《关于明确金融 房地产开发 教育辅助服务等增值税政策的通知》、财税[2017]2号《关于资管产品增值税政策有关问题的补充通知》、财税[2017]56号《关于资管产品增值税有关问题的通知》、财税[2017]90号《关于租入固定资产进项税额抵扣等增值税政策的通知》及其他相关财税法规和实务操作，主要税项列示如下：

(1) 资管产品运营过程中发生的增值税应税行为，以资管产品管理人为增值税纳税人。资管产品管理人运营资管产品过程中发生的增值税应税行为，暂适用简易计税方法，按照3%的征收率缴纳增值税。

对证券投资基金管理人运用基金买卖股票、债券的转让收入免征增值税，对国债、地方政府债以及金融同业往来利息收入亦免征增值税。资管产品管理人运营资管产品提供的贷款服务，以产生的利息及利息性质的收入为销售额。

(2) 对基金从证券市场中取得的收入，包括买卖股票、债券的差价收入，股票的股息、红利收入，债券的利息收入及其他收入，暂不征收企业所得税。

(3) 对基金取得的企业债券利息收入，应由发行债券的企业在向基金支付利息时代扣代缴20%的个人所得税。对基金从上市公司取得的股息红利所得，持股期限在1个月以内(含1个月)

的，其股息红利所得全额计入应纳税所得额；持股期限在 1 个月以上至 1 年(含 1 年)的，暂减按 50%计入应纳税所得额；持股期限超过 1 年的，暂免征收个人所得税。对基金持有的上市公司限售股，解禁后取得的股息、红利收入，按照上述规定计算纳税，持股时间自解禁日起计算；解禁前取得的股息、红利收入继续暂减按 50%计入应纳税所得额。上述所得统一适用 20%的税率计征个人所得税。

(4) 基金卖出股票按 0.1%的税率缴纳股票交易印花税，买入股票不征收股票交易印花税。

(5) 本基金的城市维护建设税、教育费附加和地方教育附加等税费按照实际缴纳增值税额的适用比例计算缴纳。

6.4.7 重要财务报表项目的说明

6.4.7.1 银行存款

单位：人民币元

项目	本期末 2020年6月30日
活期存款	2,197,898.61
定期存款	-
其中：存款期限 1 个月以内	-
存款期限 1-3 个月	-
存款期限 3 个月以上	-
其他存款	-
合计	2,197,898.61

6.4.7.2 交易性金融资产

单位：人民币元

项目	本期末 2020年6月30日		
	成本	公允价值	公允价值变动
股票	121,435,867.51	133,443,496.88	12,007,629.37
贵金属投资-金交所黄金合约	-	-	-
债券	交易所市场	13,460,950.00	-64,740.00
	银行间市场	-	-
	合计	13,460,950.00	-64,740.00
资产支持证券	-	-	-
基金	-	-	-
其他	-	-	-
合计	134,961,557.51	146,904,446.88	11,942,889.37

6.4.7.3 衍生金融资产/负债

注：本基金本报告期末无衍生金融资产/负债余额。

6.4.7.4 买入返售金融资产

6.4.7.4.1 各项买入返售金融资产期末余额

单位：人民币元

项目	本期末 2020年6月30日	
	账面余额	其中：买断式逆回购
交易所市场	3,000,000.00	-
银行间市场	-	-
合计	3,000,000.00	-

6.4.7.4.2 期末买断式逆回购交易中取得的债券

注：本基金本报告期末未持有买断式逆回购交易中取得的债券。

6.4.7.5 应收利息

单位：人民币元

项目	本期末 2020年6月30日
应收活期存款利息	449.06
应收定期存款利息	-
应收其他存款利息	-
应收结算备付金利息	412.38
应收债券利息	310,136.30
应收资产支持证券利息	-
应收买入返售证券利息	-
应收申购款利息	-
应收黄金合约拆借孳息	-
应收出借证券利息	-
其他	45.90
合计	311,043.64

6.4.7.6 其他资产

注：本基金本报告期末未持有其他资产。

6.4.7.7 应付交易费用

单位：人民币元

项目	本期末 2020年6月30日
交易所市场应付交易费用	47,937.46
银行间市场应付交易费用	175.00
合计	48,112.46

6.4.7.8 其他负债

单位：人民币元

项目	本期末 2020 年 6 月 30 日
应付券商交易单元保证金	-
应付赎回费	45.11
应付证券出借违约金	-
预提费用	204,535.36
合计	204,580.47

6.4.7.9 实收基金

金额单位：人民币元

项目	本期 2020 年 1 月 1 日至 2020 年 6 月 30 日	
	基金份额（份）	账面金额
上年度末	173,526,051.94	173,526,051.94
本期申购	7,590,473.86	7,590,473.86
本期赎回（以“-”号填列）	-53,423,001.75	-53,423,001.75
- 基金拆分/份额折算前	-	-
基金拆分/份额折算调整	-	-
本期申购	-	-
本期赎回（以“-”号填列）	-	-
本期末	127,693,524.05	127,693,524.05

注：1. 申购含转换入份额；赎回含转换出份额。

6.4.7.10 未分配利润

单位：人民币元

项目	已实现部分	未实现部分	未分配利润合计
上年度末	9,796,617.74	5,485,232.75	15,281,850.49
本期利润	3,717,340.99	8,240,009.63	11,957,350.62
本期基金份额交易产生的变动数	-3,336,848.46	-2,234,836.73	-5,571,685.19
其中：基金申购款	574,678.26	156,361.00	731,039.26
基金赎回款	-3,911,526.72	-2,391,197.73	-6,302,724.45
本期已分配利润	-	-	-
本期末	10,177,110.27	11,490,405.65	21,667,515.92

6.4.7.11 存款利息收入

单位：人民币元

项目	本期 2020 年 1 月 1 日至 2020 年 6 月 30 日
活期存款利息收入	16,776.23
定期存款利息收入	-
其他存款利息收入	-
结算备付金利息收入	9,307.00
其他	598.48
合计	26,681.71

6.4.7.12 股票投资收益

6.4.7.12.1 股票投资收益项目构成

单位：人民币元

项目	本期 2020年1月1日至2020年6月30日
股票投资收益——买卖股票差价收入	3,701,386.71
股票投资收益——赎回差价收入	-
股票投资收益——申购差价收入	-
股票投资收益——证券出借差价收入	-
合计	3,701,386.71

6.4.7.12.2 股票投资收益——买卖股票差价收入

单位：人民币元

项目	本期 2020年1月1日至2020年6月30日
卖出股票成交总额	262,892,924.63
减：卖出股票成本总额	259,191,537.92
买卖股票差价收入	3,701,386.71

6.4.7.13 债券投资收益

6.4.7.13.1 债券投资收益项目构成

单位：人民币元

项目	本期 2020年1月1日至2020年6月30日
债券投资收益——买卖债券（、债转股及债券到期兑付）差价收入	1,353,778.17
债券投资收益——赎回差价收入	-
债券投资收益——申购差价收入	-
合计	1,353,778.17

6.4.7.13.2 债券投资收益——买卖债券差价收入

单位：人民币元

项目	本期 2020年1月1日至2020年6月30日
卖出债券（、债转股及债券到期兑付）成交总额	125,550,600.99
减：卖出债券（、债转股及债券到期兑付）	121,138,537.01

成本总额	
减：应收利息总额	3,058,285.81
买卖债券差价收入	1,353,778.17

6.4.7.13.3 债券投资收益——赎回差价收入

注：本基金本报告期无债券投资收益—赎回差价收入。

6.4.7.13.4 债券投资收益——申购差价收入

注：本基金本报告期无债券投资收益—申购差价收入。

6.4.7.13.5 资产支持证券投资收益

注：本基金本报告期无资产支持证券投资收益。

6.4.7.14 贵金属投资收益

6.4.7.14.1 贵金属投资收益项目构成

注：本基金本报告期无贵金属投资收益。

6.4.7.14.2 贵金属投资收益——买卖贵金属差价收入

注：本基金本报告期无贵金属投资收益。

6.4.7.14.3 贵金属投资收益——赎回差价收入

注：本基金本报告期无贵金属投资收益。

6.4.7.14.4 贵金属投资收益——申购差价收入

注：本基金本报告期无贵金属投资收益。

6.4.7.15 衍生工具收益

6.4.7.15.1 衍生工具收益——买卖权证差价收入

注：本基金本报告期无衍生工具收益。

6.4.7.15.2 衍生工具收益——其他投资收益

注：本基金本报告期无衍生工具收益。

6.4.7.16 股利收益

单位：人民币元

项目	本期 2020年1月1日至2020年6月30日
股票投资产生的股利收益	276,360.70
其中：证券出借权益补偿收入	-
基金投资产生的股利收益	-
合计	276,360.70

6.4.7.17 公允价值变动收益

单位：人民币元

项目名称	本期 2020年1月1日至2020年6月30日
1. 交易性金融资产	8,240,009.63
股票投资	9,078,500.66
债券投资	-838,491.03
资产支持证券投资	-
基金投资	-
贵金属投资	-
其他	-
2. 衍生工具	-
权证投资	-
3. 其他	-
减：应税金融商品公允价值变动产生的预估增值税	-
合计	8,240,009.63

6.4.7.18 其他收入

单位：人民币元

项目	本期 2020年1月1日至2020年6月30日
基金赎回费收入	28,224.36
基金转换费收入	941.70
合计	29,166.06

注：本基金的赎回费率按持有期间递减，不低于赎回费总额的 25% 归入基金资产。

6.4.7.19 交易费用

单位：人民币元

项目	本期 2020年1月1日至2020年6月30日
交易所市场交易费用	725,593.92
银行间市场交易费用	1,587.50
合计	727,181.42

6.4.7.20 其他费用

单位：人民币元

项目	本期 2020年1月1日至2020年6月30日
审计费用	24,863.02
信息披露费	59,672.34
证券出借违约金	-
银行费用	6,598.98
账户维护费	18,600.00
合计	109,734.34

6.4.7.21 分部报告

无。

6.4.8 或有事项、资产负债表日后事项的说明

6.4.8.1 或有事项

截至资产负债表日，本基金并无须作披露的或有事项。

6.4.8.2 资产负债表日后事项

截至资产负债表日，本基金无须作披露的日后事项。

6.4.9 关联方关系

6.4.9.1 本报告期存在控制关系或其他重大利害关系的关联方发生变化的情况

无。

6.4.9.2 本报告期与基金发生关联交易的各关联方

关联方名称	与本基金的关系
中银国际证券股份有限公司（“中银证券”）	基金管理人、注册登记机构、基金销售机构
中国建设银行股份有限公司（“建设银行”）	基金托管人、基金销售机构
中国银行股份有限公司（“中国银行”）	基金管理人股东的控股股东、基金销售机构

注：下述关联方交易均在正常业务范围内按一般商业条款订立。

6.4.10 本报告期及上年度可比期间的关联方交易

下述关联方交易均在正常业务范围内按一般商业条款订立。

6.4.10.1 通过关联方交易单元进行的交易

6.4.10.1.1 股票交易

金额单位：人民币元

关联方名称	本期 2020年1月1日至2020年6月30日		上年度可比期间 2019年5月10日（基金合同生效日） 至2019年6月30日	
	成交金额	占当期股票 成交总额的比例 （%）	成交金额	占当期股票 成交总额的比例（%）
中银证券	560,014,331.92	100.00	19,450,756.56	100.00

6.4.10.1.2 债券交易

金额单位：人民币元

关联方名称	本期 2020年1月1日至2020年6月30日		上年度可比期间 2019年5月10日（基金合同生效日）至 2019年6月30日	
	成交金额	占当期债券 成交总额的比例 （%）	成交金额	占当期债券 成交总额的比例 （%）
中银证券	34,820,800.67	100.00	23,965,846.47	100.00

6.4.10.1.3 债券回购交易

金额单位：人民币元

关联方名称	本期 2020年1月1日至2020年6月30日		上年度可比期间 2019年5月10日（基金合同生效日） 至2019年6月30日	
	成交金额	占当期债券回购 成交总额的比例 （%）	成交金额	占当期债券回购 成交总额的比例 （%）
中银证券	768,369,000.00	100.00	796,000,000.00	100.00

6.4.10.1.4 权证交易

注：本基金本报告期末通过关联方交易单元进行权证交易。

6.4.10.1.5 应支付关联方的佣金

金额单位：人民币元

关联方名称	本期 2020年1月1日至2020年6月30日

	当期 佣金	占当期佣金总量 的比例 (%)	期末应付佣金余 额	占期末应付佣金 总额的比例 (%)
中银证券	409,538.03	100.00	47,937.46	100.00
关联方名称	上年度可比期间 2019年5月10日(基金合同生效日)至2019年6月30日			
	当期 佣金	占当期佣金总量 的比例 (%)	期末应付佣金余 额	占期末应付佣金 总额的比例 (%)
中银证券	14,224.63	100.00	3,306.98	100.00

6.4.10.2 关联方报酬

6.4.10.2.1 基金管理费

单位：人民币元

项目	本期 2020年1月1日至2020年6 月30日	上年度可比期间 2019年5月10日(基金合 同生效日)至2019年6月 30日
当期发生的基金应支付的管理费	1,207,812.66	653,986.73
其中：支付销售机构的客户维护费	476,718.69	249,111.81

注：支付基金管理人中银国际证券有限责任公司的管理人报酬按前一日基金资产净值 1.50%的年费率计提，逐日累计至每月月底，按月支付。

基金管理人报酬计算公式为：日管理人报酬 = 前一日基金资产净值 × 1.50% / 当年天数。

客户维护费是指基金管理人与基金销售机构约定的用以向基金销售机构支付客户服务及销售活动中产生的相关费用，该费用从基金管理人收取的基金管理费中列支，不属于从基金资产中列支的费用项目。

6.4.10.2.2 基金托管费

单位：人民币元

项目	本期 2020年1月1日至2020年6 月30日	上年度可比期间 2019年5月10日(基金合 同生效日)至2019年6月 30日
当期发生的基金应支付的托管费	201,302.14	108,997.81

注：支付基金托管人中国建设银行的托管费按前一日基金资产净值 0.25%的年费率计提，逐日累计至每月月底，按月支付。其计算公式为：

日托管费 = 前一日基金资产净值 × 0.25% / 当年天数。

6.4.10.2.3 销售服务费

注：本基金本报告期无销售服务费。

6.4.10.3 与关联方进行银行间同业市场的债券(含回购)交易

注：本基金本报告期末与关联方进行银行间同业市场的债券（含回购）的交易。

6.4.10.4 各关联方投资本基金的情况

6.4.10.4.1 报告期内基金管理人运用自有资金投资本基金的情况

份额单位：份

项目	本期 2020年1月1日至2020年6 月30日	上年度可比期间 2019年5月10日(基金合 同生效日)至2019年6月 30日
基金合同生效日(2019年5月10日)持有的基金份额	-	0.00
报告期初持有的基金份额	-	0.00
报告期间申购/买入总份额	-	0.00
报告期间因拆分变动份额	-	0.00
减：报告期间赎回/卖出总份 额	-	0.00
报告期末持有的基金份额	-	0.00
报告期末持有的基金份额 占基金总份额比例	-	0.0000%

注：本基金本报告期内基金管理人未运用自有资金投资本基金。

6.4.10.4.2 报告期末除基金管理人之外的其他关联方投资本基金的情况

注：本基金本报告期末无除基金管理人之外的其他关联方投资本基金的情况。

6.4.10.5 由关联方保管的银行存款余额及当期产生的利息收入

单位：人民币元

关联方名称	本期 2020年1月1日至2020年6月30 日		上年度可比期间 2019年5月10日(基金合同生效日)至2019 年6月30日	
	期末余额	当期利息收入	期末余额	当期利息收入
中国建设银行	2,197,898.61	16,776.23	1,889,850.23	9,582.80

注：本基金的银行存款由基金托管人中国建设银行保管，并按银行同业利率计息。

6.4.10.6 本基金在承销期内参与关联方承销证券的情况

注：本基金本报告期内未在承销期内参与关联方承销的证券。

6.4.10.7 其他关联交易事项的说明

注：本基金本报告期内无其他关联交易事项。

6.4.11 利润分配情况

注：本基金本报告期内无利润分配事项。

6.4.12 期末(2020年6月30日)本基金持有的流通受限证券**6.4.12.1 因认购新发/增发证券而于期末持有的流通受限证券**

金额单位：人民币元

6.4.12.1.1 受限证券类别：股票										
证券代码	证券名称	成功认购日	可流通日	流通受限类型	认购价格	期末估值单价	数量(单位:股)	期末成本总额	期末估值总额	备注
688159	有方科技	2020年1月16日	2020年7月23日	科创板股票锁定流通受限	20.35	52.73	3,341	67,989.35	176,170.93	-
688181	八亿时空	2019年12月27日	2020年7月6日	科创板股票锁定流通受限	43.98	61.09	2,392	105,200.16	146,127.28	-

6.4.12.2 期末持有的暂时停牌等流通受限股票

注：本基金本期末未持有暂时停牌等流通受限股票。

6.4.12.3 期末债券正回购交易中作为抵押的债券**6.4.12.3.1 银行间市场债券正回购**

注：本基金本期末未持有银行间市场债券正回购。

6.4.12.3.2 交易所市场债券正回购

截至本报告期末 2020 年 6 月 30 日，本基金从事证券交易所债券正回购交易形成的卖出回购证券款余额 2,800,000.00 元，截至 2020 年 7 月 2 日到期。该类交易要求本基金转入质押库的债券，按证券交易所规定的比例折算为标准券后，不低于债券回购交易的余额。

6.4.13 金融工具风险及管理

本基金主要投资于股票、债券等具有良好流动性的金融工具。与这些金融工具相关的风险，以及本基金的基金管理人对于相关风险采取的风险管理政策如下所述。

6.4.13.1 风险管理政策和组织架构

本基金为混合型证券投资基金，其预期收益和风险高于货币市场基金、债券型基金，而低于股票型基金，属于证券投资基金中的中高风险品种。本基金在日常经营活动中面临的与这些金融工具相关的风险主要包括管理风险、技术风险及市场风险。本基金在有效控制投资风险的前提下，通过积极主动的投资管理，力争获取超越业绩比较基准的投资收益，追求基金资产的长期稳定增值。

本基金的基金管理人在公司风险管理体系的基础上构建明晰基金业务的风险管理组织架构和职能，由董事会及其风险控制委员会、执行委员会、风险管理委员会、风险管理部、基金管理部、中后线部门等相关业务部门构成多层次风险管理框架体系。董事会决定公司风险偏好，并在风险控制委员会的协助下监察公司基金业务的总体风险及管理状况。执行委员会领导公司基金业务的风险管理。风险管理委员会协助执行委员会在董事会授权范围内确定、调整基金业务的业务权限、讨论重大决策以及检查风险管理状况。风险管理部负责监控和报告公司基金业务的风险敞口和限额使用情况。业务主管对各自业务的风险管理负有首要责任。财务、业务营运、稽核、法律及合规等中后线部门在各自职能范围内支持或监督公司风险管理。

本基金的基金管理人对于金融工具的风险管理方法主要是通过定性分析和定量分析的方法去估测各种风险产生的可能损失。从定性分析的角度出发，判断风险损失的严重程度和出现同类风险损失的频度。而从定量分析的角度出发，根据本基金的投资目标，结合基金资产所运用金融工具特征通过特定的风险量化指标、模型，日常的量化报告，确定风险损失的限度和相应置信程度，及时可靠地对各种风险进行监督、检查和评估，并通过相应决策，将风险控制在可承受的范围内。

6.4.13.2 信用风险

信用风险是指基金在交易过程中因交易对手未履行合约责任，或者基金所投资证券之发行人出现违约、拒绝支付到期本息等情况，导致基金资产损失和收益变化的风险。

本基金的基金管理人在交易前对交易对手的资信状况进行了充分的评估。本基金的银行存款存放在本基金的托管行建设银行，因而与银行存款相关的信用风险不重大。本基金在交易所进行的交易均以中国证券登记结算有限责任公司为交易对手完成证券交收和款项清算，违约风险可能性很小；在银行间同业市场进行交易前均对交易对手进行信用评估并对证券交割方式进行限制以控制相应的信用风险。

本基金的基金管理人建立了信用风险管理流程，通过对投资品种信用等级评估来控制证券发行人的信用风险，且通过分散化投资以分散信用风险。

本基金债券投资的信用评级情况按《中国人民银行信用评级管理指导意见》设定的标准统计

及汇总。

6.4.13.2.1 按短期信用评级列示的债券投资

单位：人民币元

短期信用评级	本期末 2020年6月30日	上年度末 2019年12月31日
A-1	-	10,038,000.00
A-1 以下	-	-
未评级	7,502,950.00	-
合计	7,502,950.00	10,038,000.00

注：未评级部分为国债和政策性金融债。

6.4.13.2.2 按短期信用评级列示的资产支持证券投资

注：截至 2020 年 6 月 30 日，本基金未持有期限在一年以内（含）的资产支持证券。

6.4.13.2.3 按短期信用评级列示的同业存单投资

注：截至 2020 年 6 月 30 日，本基金未持有期限在一年以内（含）的同业存单。

6.4.13.2.4 按长期信用评级列示的债券投资

单位：人民币元

长期信用评级	本期末 2020年6月30日	上年度末 2019年12月31日
AAA	5,958,000.00	89,950,342.20
AAA 以下	-	15,904,500.00
未评级	-	10,075,000.00
合计	5,958,000.00	115,929,842.20

6.4.13.2.5 按长期信用评级列示的资产支持证券投资

注：截至 2020 年 6 月 30 日，本基金未持有期限大于一年的资产支持证券。

6.4.13.2.6 按长期信用评级列示的同业存单投资

注：截至 2020 年 6 月 30 日，本基金未持有期限大于一年的同业存单。

6.4.13.3 流动性风险

流动性风险是指基金在履行与金融负债有关的义务时遇到资金短缺的风险。本基金的流动性风险一方面来自于基金份额持有人于约定开放日要求赎回其持有的基金份额，另一方面来自于投

资品种所处的交易市场不活跃而带来的变现困难或因投资集中而无法在市场出现剧烈波动的情况下以合理的价格变现。

针对兑付赎回资金的流动性风险，本基金的基金管理人每日对本基金的申购赎回情况进行严密监控并预测流动性需求，保持基金投资组合中的可用现金头寸与之相匹配。本基金的基金管理人在基金合同中设计了巨额赎回条款，约定在非常情况下赎回申请的处理方式，控制因开放申购赎回模式带来的流动性风险，有效保障基金持有人利益。

于 2020 年 6 月 30 日，除卖出回购金融资产款余额中有 2,800,000.00 元将在一个月以内到期且计息(该利息金额不重大)外，本基金所承担的其他金融负债的合同约定到期日均为一个月以内且不计息，可赎回基金份额净值(所有者权益)无固定到期日且不计息，因此账面余额约为未折现的合约到期现金流量。

6.4.13.3.1 金融资产和金融负债的到期期限分析

注：不适用。

6.4.13.3.2 报告期内本基金组合资产的流动性风险分析

本基金的基金管理人在基金运作过程中严格按照《公开募集证券投资基金运作管理办法》及《公开募集开放式证券投资基金流动性风险管理规定》(自 2017 年 10 月 1 日起施行)等法规的要求对本基金组合资产的流动性风险进行管理，通过独立的风险管理部门对本基金的组合持仓集中度指标、流通受限制的投资品种比例以及组合在短期内变现能力的综合指标等流动性指标进行持续的监测和分析。

本基金投资于一家公司发行的证券市值不超过基金资产净值的 10%，且本基金与由本基金的基金管理人管理的其他基金共同持有一家上市公司发行的证券不得超过该证券的 10%。本基金与由本基金的基金管理人管理的其他开放式基金共同持有一家上市公司发行的可流通股票不得超过该上市公司可流通股票的 15%，本基金与由本基金的基金管理人管理的全部投资组合持有一家上市公司发行的可流通股票，不得超过该上市公司可流通股票的 30%(完全按照有关指数构成比例进行证券投资的开放式基金及中国证监会认定的特殊投资组合不受该比例限制)。

本基金所持部分证券在证券交易所上市，其余亦可在银行间同业市场交易，部分基金资产流通暂时受限制不能自由转让的情况参见附注。此外，本基金可通过卖出回购金融资产方式借入短期资金应对流动性需求，其上限一般不超过基金持有的债券投资的公允价值。本基金主动投资于流动性受限资产的市值合计不得超过基金资产净值的 15%。于 2020 年 6 月 30 日，本基金主动投资于流动性受限资产的市值合计未超过基金资产净值的 15%。

本基金的基金管理人每日对基金组合资产中 7 个工作日可变现资产的可变现价值进行审慎评估与测算，确保每日确认的净赎回申请不得超过 7 个工作日可变现资产的可变现价值。于 2020 年 6 月 30 日，本基金确认的净赎回申请未超过 7 个工作日可变现资产的可变现价值。

同时，本基金的基金管理人通过合理分散逆回购交易的到期日与交易对手的集中度；按照穿透原则对交易对手的财务状况、偿付能力及杠杆水平等进行必要的尽职调查与严格的准入管理，以及对不同的交易对手实施交易额度管理并进行动态调整等措施严格管理本基金从事逆回购交易的流动性风险和交易对手风险。此外，本基金的基金管理人建立了逆回购交易质押品管理制度：根据质押品的资质确定质押率水平；持续监测质押品的风险状况与价值变动以确保质押品按公允价值计算足额；并在与私募类证券资管产品及中国证监会认定的其他主体为交易对手开展逆回购交易时，可接受质押品的资质要求与基金合同约定的投资范围保持一致。

综合上述各项流动性指标的监测结果及流动性风险管理措施的实施，本基金在本报告期内流动性情况良好。

注：流动性受限资产、7 个工作日可变现资产的计算口径见《公开募集开放式证券投资基金流动性风险管理规定》第四十条。

6.4.13.4 市场风险

市场风险是指基金所持金融工具的公允价值或未来现金流量因所处市场各类价格因素的变动而发生波动的风险，包括利率风险、外汇风险和其他价格风险。

6.4.13.4.1 利率风险

利率风险是指金融工具的公允价值或现金流量受市场利率变动而发生波动的风险。利率敏感性金融工具均面临由于市场利率上升而导致公允价值下降的风险，其中浮动利率类金融工具还面临每个付息期间结束根据市场利率重新定价时对于未来现金流影响的风险。

本基金的基金管理人定期对本基金面临的利率敏感性缺口进行监控，并通过调整投资组合的久期等方法对上述利率风险进行管理。

本基金持有及承担的大部分金融资产和金融负债不计息，因此本基金的收入及经营活动的现金流量在很大程度上独立于市场利率变化。本基金持有的利率敏感性资产主要为银行存款、结算备付金、债券投资及买入返售金融资产等。

6.4.13.4.1.1 利率风险敞口

单位：人民币元

本期末	1 年以内	1-5 年	5 年以上	不计息	合计

2020 年 6 月 30 日					
资产					
银行存款	2,197,898.61	-	-	-	2,197,898.61
结算备付金	1,018,215.05	-	-	-	1,018,215.05
存出保证金	113,340.50	-	-	-	113,340.50
交易性金融资产	7,502,950.00	5,958,000.00	-	133,443,496.88	146,904,446.88
买入返售金融资产	3,000,000.00	-	-	-	3,000,000.00
应收利息	-	-	-	311,043.64	311,043.64
应收申购款	-	-	-	39,196.39	39,196.39
应收证券清算款	-	-	-	4,984,415.75	4,984,415.75
资产总计	13,832,404.16	5,958,000.00	-	138,778,152.66	158,568,556.82
负债					
应付赎回款	-	-	-	1,427,477.39	1,427,477.39
应付管理人报酬	-	-	-	182,376.54	182,376.54
应付托管费	-	-	-	30,396.10	30,396.10
应付证券清算款	-	-	-	4,513,565.99	4,513,565.99
卖出回购金融资产款	2,800,000.00	-	-	-	2,800,000.00
应付交易费用	-	-	-	48,112.46	48,112.46
应付利息	-	-	-	299.95	299.95
应交税费	-	-	-	707.95	707.95
其他负债	-	-	-	204,580.47	204,580.47
负债总计	2,800,000.00	-	-	6,407,516.85	9,207,516.85
利率敏感度缺口	11,032,404.16	5,958,000.00	-	132,370,635.81	149,361,039.97
上年度末 2019 年 12 月 31 日	1 年以内	1-5 年	5 年以上	不计息	合计
资产					
银行存款	1,030,483.18	-	-	-	1,030,483.18
结算备付金	1,240,374.95	-	-	-	1,240,374.95
存出保证金	40,671.52	-	-	-	40,671.52
交易性金融资产	34,811,500.00	90,952,093.60	204,248.60	85,674,228.87	211,642,071.07
应收利息	-	-	-	2,756,602.52	2,756,602.52
应收申购款	-	-	-	128,871.97	128,871.97
应收证券清算款	-	-	-	1,116,632.89	1,116,632.89
资产总计	37,123,029.65	90,952,093.60	204,248.60	89,676,336.25	217,955,708.10
负债					
应付赎回款	-	-	-	2,541,900.60	2,541,900.60
应付管理人报酬	-	-	-	245,190.12	245,190.12
应付托管费	-	-	-	40,864.99	40,864.99
卖出回购金融资产款	25,999,739.00	-	-	-	25,999,739.00
应付交易费用	-	-	-	61,261.42	61,261.42
应付利息	-	-	-	3,935.22	3,935.22
应交税费	-	-	-	14,906.13	14,906.13
其他负债	-	-	-	240,008.19	240,008.19
负债总计	25,999,739.00	-	-	3,148,066.67	29,147,805.67

利率敏感度缺口	11,123,290.65	90,952,093.60	204,248.60	86,528,269.58	188,807,902.43
---------	---------------	---------------	------------	---------------	----------------

6.4.13.4.1.2 利率风险的敏感性分析

假设	除市场利率之外的其他市场变量保持不变		
	相关风险变量的变动	对资产负债表日基金资产净值的影响金额（单位：人民币元）	
		本期末（2020年6月30日）	上年度末（2019年12月31日）
分析	市场利率上升 25 个基点	-902,967.51	-431,150.34
	市场利率下降 25 个基点	904,553.80	433,914.54

6.4.13.4.2 外汇风险

外汇风险是指金融工具的公允价值或未来现金流量因外汇汇率变动而发生波动的风险。本基金的所有资产及负债以人民币计价，因此无重大外汇风险。

6.4.13.4.2.1 外汇风险敞口

注：不适用。

6.4.13.4.2.2 外汇风险的敏感性分析

注：不适用。

6.4.13.4.3 其他价格风险

其他价格风险是指基金所持金融工具的公允价值或未来现金流量因除市场利率和外汇汇率以外的市场价格因素变动而发生波动的风险。本基金主要投资于证券交易所上市或银行间同业市场交易的股票和债券，所面临的其他价格风险来源于单个证券发行主体自身经营情况或特殊事项的影响，也可能来源于证券市场整体波动的影响。本基金通过投资组合的分散化降低市场价格风险，并且本基金管理人每日对本基金所持有的证券价格实施监控。

本基金充分发挥基金管理人的研究优势，在注重风险控制的基础上，将严谨的定性分析和规范的定量模型相结合，动态调整稳健资产和风险资产的配置比例；在此基础上精选债券和股票，以实现基金资产的稳健增值。本基金的基金管理人定期结合宏观及微观环境的变化，对投资策略、资产配置、投资组合进行修正，来主动应对可能发生的市场价格风险。

本基金的股票投资占基金资产的比例为 0%-95%；每个交易日日终应当保持现金或者到期日在一年以内的政府债券不低于基金资产净值的 5%，其中现金不包括结算备付金、存出保证金、应收申购款等。此外，本基金的基金管理人每日对本基金所持有的证券价格实施监控，定期运用多种定量方法对基金进行风险度量，包括 VaR(Value at Risk) 指标等来测试本基金面临的潜在价格风险，及时可靠地对风险进行跟踪和控制。

6.4.13.4.3.1 其他价格风险敞口

金额单位：人民币元

项目	本期末 2020 年 6 月 30 日		上年度末 2019 年 12 月 31 日	
	公允价值	占基金资产净值比例 (%)	公允价值	占基金资产净值比例 (%)
交易性金融资产—股票投资	133,443,496.88	89.34	85,674,228.87	45.38
交易性金融资产—基金投资	-	-	-	-
交易性金融资产—债券投资	-	-	-	-
交易性金融资产—贵金属投资	-	-	-	-
衍生金融资产—权证投资	-	-	-	-
其他	-	-	-	-
合计	133,443,496.88	89.34	85,674,228.87	45.38

6.4.13.4.3.2 其他价格风险的敏感性分析

假设	除业绩比较基准以外的其他市场变量保持不变		
相关风险变量的变动	对资产负债表日基金资产净值的影响金额（单位：人民币元）		上年度末（2019 年 12 月 31 日）
	本期末（2020 年 6 月 30 日）		
分析	业绩比较基准上升 5%	16,944,263.18	6,744,218.27
	业绩比较基准下降 5%	-16,944,263.18	-6,744,218.27

6.4.13.4.4 采用风险价值法管理风险

注：不适用。

6.4.14 有助于理解和分析会计报表需要说明的其他事项

(1) 公允价值

(a) 金融工具公允价值计量的方法

公允价值计量结果所属的层次，由对公允价值计量整体而言具有重要意义的输入值所属的最低层次决定：

第一层次：相同资产或负债在活跃市场上未经调整的报价。

第二层次：除第一层次输入值外相关资产或负债直接或间接可观察的输入值。

第三层次：相关资产或负债的不可观察输入值。

(b) 持续的以公允价值计量的金融工具

(i) 各层次金融工具公允价值 于 2020 年 6 月 30 日，本基金持有的以公允价值计量且其变动计入当期损益的金融资产中属于第一层次的余额为 133,121,198.67 元，属于第二层次的余额为 13,783,248.21 元，无属于第三层次的余额(2019 年 6 月 30 日：第一层次 14,197,707.93 元，第二层次 157,117,949.50 元，无第三层次)。

(ii) 公允价值所属层次间的重大变动 本基金以导致各层次之间转换的事项发生日为确认各层次之间转换的时点。

对于证券交易所上市的股票和债券，若出现重大事项停牌、交易不活跃(包括涨跌停时的交易不活跃)、或属于非公开发行等情况，本基金不会于停牌日至交易恢复活跃日期间、交易不活跃期间及限售期间将相关股票和债券的公允价值列入第一层次；并根据估值调整中采用的不可观察输入值对于公允价值的影响程度，确定相关股票和债券公允价值应属第二层次还是第三层次。

(iii) 第三层次公允价值余额和本期变动金额

无。

(c) 非持续的以公允价值计量的金融工具 于 2020 年 6 月 30 日，本基金未持有非持续的以公允价值计量的金融资产(2019 年 12 月 31 日：同)。

(d) 不以公允价值计量的金融工具

不以公允价值计量的金融资产和负债主要包括应收款项和其他金融负债，其账面价值与公允价值相差很小。

(2)除公允价值外，截至资产负债表日本基金无需要说明的其他重要事项。

§ 7 投资组合报告

7.1 期末基金资产组合情况

金额单位：人民币元

序号	项目	金额	占基金总资产的比例 (%)
1	权益投资	133,443,496.88	84.16
	其中：股票	133,443,496.88	84.16
2	基金投资	-	-
3	固定收益投资	13,460,950.00	8.49
	其中：债券	13,460,950.00	8.49
	资产支持证券	-	-
4	贵金属投资	-	-
5	金融衍生品投资	-	-
6	买入返售金融资产	3,000,000.00	1.89
	其中：买断式回购的买入返售金融资产	-	-
7	银行存款和结算备付金合计	3,216,113.66	2.03
8	其他各项资产	5,447,996.28	3.44
9	合计	158,568,556.82	100.00

7.2 报告期末按行业分类的股票投资组合

7.2.1 报告期末按行业分类的境内股票投资组合

金额单位：人民币元

代码	行业类别	公允价值（元）	占基金资产净值比例 (%)
A	农、林、牧、渔业	-	-
B	采矿业	-	-
C	制造业	98,334,394.64	65.84
D	电力、热力、燃气及水生产和供应业	-	-
E	建筑业	-	-
F	批发和零售业	-	-
G	交通运输、仓储和邮政业	-	-
H	住宿和餐饮业	-	-
I	信息传输、软件和信息技术服务业	35,109,102.24	23.51
J	金融业	-	-
K	房地产业	-	-
L	租赁和商务服务业	-	-
M	科学研究和技术服务业	-	-
N	水利、环境和公共设施管理业	-	-
O	居民服务、修理和其他服务业	-	-
P	教育	-	-

Q	卫生和社会工作	-	-
R	文化、体育和娱乐业	-	-
S	综合	-	-
	合计	133,443,496.88	89.34

7.2.2 报告期末按行业分类的港股通投资股票投资组合

注：本基金本报告期无港股通股票投资。

7.3 期末按公允价值占基金资产净值比例大小排序的所有股票投资明细

金额单位：人民币元

序号	股票代码	股票名称	数量（股）	公允价值（元）	占基金资产净值比例（%）
1	000063	中兴通讯	298,100	11,962,753.00	8.01
2	300115	长盈精密	342,700	7,830,695.00	5.24
3	300136	信维通信	140,624	7,455,884.48	4.99
4	002065	东华软件	571,500	7,155,180.00	4.79
5	601231	环旭电子	316,700	6,916,728.00	4.63
6	300383	光环新网	264,453	6,894,289.71	4.62
7	002384	东山精密	207,600	6,217,620.00	4.16
8	300433	蓝思科技	211,000	5,916,440.00	3.96
9	300088	长信科技	516,777	5,787,902.40	3.88
10	002156	通富微电	229,600	5,751,480.00	3.85
11	300476	胜宏科技	215,500	5,182,775.00	3.47
12	300229	拓尔思	445,800	5,117,784.00	3.43
13	600584	长电科技	163,319	5,106,985.13	3.42
14	002241	歌尔股份	167,264	4,910,871.04	3.29
15	002602	世纪华通	294,300	4,505,733.00	3.02
16	002396	星网锐捷	122,500	4,327,925.00	2.90
17	002436	兴森科技	314,700	4,037,601.00	2.70
18	002185	华天科技	260,600	3,525,918.00	2.36
19	600570	恒生电子	30,620	3,297,774.00	2.21
20	603228	景旺电子	83,720	2,946,106.80	1.97
21	300166	东方国信	229,593	2,849,249.13	1.91
22	688001	华兴源创	62,826	2,847,902.58	1.91
23	603986	兆易创新	11,800	2,783,738.00	1.86
24	300379	东方通	59,900	2,577,497.00	1.73
25	002123	梦网集团	128,700	2,548,260.00	1.71
26	002815	崇达技术	77,800	1,573,894.00	1.05
27	300655	晶瑞股份	29,800	1,226,270.00	0.82
28	000988	华工科技	34,900	852,607.00	0.57
29	600703	三安光电	34,000	850,000.00	0.57
30	688159	有方科技	3,341	176,170.93	0.12

31	688118	普元信息	4,028	163,335.40	0.11
32	688181	八亿时空	2,392	146,127.28	0.10

7.4 报告期内股票投资组合的重大变动

7.4.1 累计买入金额超出期初基金资产净值 2%或前 20 名的股票明细

金额单位：人民币元

序号	股票代码	股票名称	本期累计买入金额	占期初基金资产净值比例(%)
1	002602	世纪华通	18,321,811.78	9.70
2	300088	长信科技	17,372,735.91	9.20
3	601138	工业富联	15,003,990.00	7.95
4	300136	信维通信	13,994,227.00	7.41
5	002065	东华软件	13,401,004.00	7.10
6	000063	中兴通讯	13,267,225.00	7.03
7	002241	歌尔股份	10,504,869.00	5.56
8	300383	光环新网	9,857,924.94	5.22
9	300229	拓尔思	9,602,042.00	5.09
10	300433	蓝思科技	9,544,754.00	5.06
11	600584	长电科技	9,535,568.59	5.05
12	002236	大华股份	9,089,124.00	4.81
13	000725	京东方 A	8,395,489.00	4.45
14	002624	完美世界	8,385,317.00	4.44
15	002384	东山精密	7,263,872.00	3.85
16	300166	东方国信	7,128,721.56	3.78
17	002185	华天科技	6,997,186.45	3.71
18	002396	星网锐捷	6,942,519.00	3.68
19	603986	兆易创新	6,864,179.60	3.64
20	300115	长盈精密	6,644,355.85	3.52
21	600373	中文传媒	6,500,109.00	3.44
22	601231	环旭电子	6,158,443.25	3.26
23	002156	通富微电	5,930,481.00	3.14
24	300476	胜宏科技	4,825,467.00	2.56
25	000636	风华高科	4,603,842.86	2.44
26	300379	东方通	4,432,470.00	2.35
27	000988	华工科技	4,360,411.00	2.31
28	688001	华兴源创	4,342,529.29	2.30
29	002436	兴森科技	3,994,088.00	2.12
30	601012	隆基股份	3,826,800.00	2.03

注：本项“买入金额”均按买卖成交金额(成交单价乘以成交数量)填列，不考虑相关交易费用。

7.4.2 累计卖出金额超出期初基金资产净值 2%或前 20 名的股票明细

金额单位：人民币元

序号	股票代码	股票名称	本期累计卖出金额	占期初基金资产净值比例(%)
----	------	------	----------	----------------

1	002602	世纪华通	23,981,436.40	12.70
2	601138	工业富联	19,638,860.18	10.40
3	000063	中兴通讯	15,335,970.00	8.12
4	002241	歌尔股份	11,197,281.40	5.93
5	600498	烽火通信	10,982,508.08	5.82
6	300088	长信科技	10,081,016.00	5.34
7	300229	拓尔思	8,695,156.71	4.61
8	601398	工商银行	8,351,520.00	4.42
9	601231	环旭电子	7,813,886.07	4.14
10	002236	大华股份	7,443,377.00	3.94
11	300136	信维通信	7,437,845.60	3.94
12	002624	完美世界	7,377,220.73	3.91
13	000725	京东方 A	7,263,858.00	3.85
14	600036	招商银行	7,152,490.00	3.79
15	300433	蓝思科技	6,708,995.00	3.55
16	600373	中文传媒	6,309,478.00	3.34
17	002065	东华软件	5,685,996.00	3.01
18	000636	风华高科	5,635,760.72	2.98
19	601818	光大银行	5,352,416.00	2.83
20	601009	南京银行	4,925,222.80	2.61
21	300010	豆神教育	4,686,524.66	2.48
22	600584	长电科技	4,650,338.00	2.46
23	603986	兆易创新	4,513,651.00	2.39
24	600000	浦发银行	4,137,780.00	2.19

注：本项“卖出金额”均按买卖成交金额(成交单价乘以成交数量)填列，不考虑相关交易费用

7.4.3 买入股票的成本总额及卖出股票的收入总额

单位：人民币元

买入股票成本（成交）总额	297,882,305.27
卖出股票收入（成交）总额	262,892,924.63

注：本项“买入股票的成本（成交）总额”和“卖出股票的收入（成交）总额”均按买卖成交金额(成交单价乘以成交数量)填列，不考虑相关交易费用。

7.5 期末按债券品种分类的债券投资组合

金额单位：人民币元

序号	债券品种	公允价值	占基金资产净值比例 (%)
1	国家债券	3,501,750.00	2.34
2	央行票据	-	-
3	金融债券	4,001,200.00	2.68
	其中：政策性金融债	4,001,200.00	2.68
4	企业债券	5,958,000.00	3.99
5	企业短期融资券	-	-

6	中期票据	-	-
7	可转债（可交换债）	-	-
8	同业存单	-	-
9	其他	-	-
10	合计	13,460,950.00	9.01

7.6 期末按公允价值占基金资产净值比例大小排序的前五名债券投资明细

金额单位：人民币元

序号	债券代码	债券名称	数量（张）	公允价值	占基金资产净值比例（%）
1	143201	17 南山 01	60,000	5,958,000.00	3.99
2	018013	国开 2004	40,000	4,001,200.00	2.68
3	019627	20 国债 01	35,000	3,501,750.00	2.34

7.7 期末按公允价值占基金资产净值比例大小排序的所有资产支持证券投资明细

注：本基金本报告期末未持有资产支持证券。

7.8 报告期末按公允价值占基金资产净值比例大小排序的前五名贵金属投资明细

注：本基金本报告期末未持有贵金属。

7.9 期末按公允价值占基金资产净值比例大小排序的前五名权证投资明细

注：本基金本报告期末未持有权证。

7.10 报告期末本基金投资的股指期货交易情况说明

7.10.1 报告期末本基金投资的股指期货持仓和损益明细

注：本基金本报告期末无股指期货投资。

7.10.2 本基金投资股指期货的投资政策

注：本基金本报告期末无股指期货投资。

7.11 报告期末本基金投资的国债期货交易情况说明

7.11.1 本期国债期货投资政策

注：本基金本报告期末无国债期货投资。

7.11.2 报告期末本基金投资的国债期货持仓和损益明细

注：本基金本报告期末无国债期货投资。

7.11.3 本期国债期货投资评价

注：本基金本报告期末无国债期货投资。

7.12 投资组合报告附注

7.12.1 本基金投资的前十名证券的发行主体本期受到调查以及处罚的情况的说明
无。

7.12.2 基金投资的前十名股票超出基金合同规定的备选股票库情况的说明

本基金投资的前十名股票中，不存在投资于超出基金合同规定备选股票库之外的股票。

7.12.3 期末其他各项资产构成

单位：人民币元

序号	名称	金额
1	存出保证金	113,340.50
2	应收证券清算款	4,984,415.75
3	应收股利	-
4	应收利息	311,043.64
5	应收申购款	39,196.39
6	其他应收款	-
7	待摊费用	-
8	其他	-
9	合计	5,447,996.28

7.12.4 期末持有的处于转股期的可转换债券明细

注：本基金本报告期末持有的处于转股期的可转换债券明细。

7.12.5 期末前十名股票中存在流通受限情况的说明

注：本基金本报告期末前十名股票中未存在流通受限情况的情况。

7.12.6 投资组合报告附注的其他文字描述部分

由于四舍五入的原因，分项之和与合计项之间可能存在尾差。

§ 8 基金份额持有人信息

8.1 期末基金份额持有人户数及持有人结构

份额单位：份

持有人户数 (户)	户均持有的 基金份额	持有人结构			
		机构投资者		个人投资者	
		持有份额	占总份额比 例 (%)	持有份额	占总份额比 例 (%)
2,087	61,185.21	-	-	127,693,524.05	100.00

8.2 期末基金管理人的从业人员持有本基金的情况

项目	持有份额总数 (份)	占基金总份额比例 (%)
----	------------	--------------

基金管理人所有从业人员持有本基金	51,006.13	0.04
------------------	-----------	------

8.3 期末基金管理人的从业人员持有本开放式基金份额总量区间情况

项目	持有基金份额总量的数量区间（万份）
本公司高级管理人员、基金投资和研究部门负责人持有本开放式基金	-
本基金基金经理持有本开放式基金	0~10

§ 9 开放式基金份额变动

单位：份

基金合同生效日（2019年5月10日） 基金份额总额	478,638,726.35
本报告期期初基金份额总额	173,526,051.94
本报告期基金总申购份额	7,590,473.86
减：本报告期基金总赎回份额	53,423,001.75
本报告期基金拆分变动份额（份额减少以“-”填列）	-
本报告期期末基金份额总额	127,693,524.05

§ 10 重大事件揭示

10.1 基金份额持有人大会决议

本报告期内未召开基金份额持有人大会。

10.2 基金管理人、基金托管人的专门基金托管部门的重大人事变动

2020年3月26日，管涛先生辞任公司独立董事与董事会审计委员会委员职务。同日，李军先生但任公司独立董事与董事会审计委员会委员职务。2020年6月29日，王海权先生辞任公司董事与董事会战略与发展委员会委员职务、廖胜森先生辞任公司董事与董事会风险控制委员会委员职务。同日，文兰女士但任公司董事与董事会战略与发展委员会委员职务、艾富华先生担任公司董事与董事会风险控制委员会委员职务。2020年2月，中银国际证券股份有限公司聘任亓磊为公司合规总监兼公司公募基金管理业务合规负责人，解聘赵向雷兼任的公司合规总监兼公司公募基金管理业务合规负责人职务。

本报告期内基金托管人的专门基金托管部门无重大人事变动。

10.3 涉及基金管理人、基金财产、基金托管业务的诉讼

一、本报告期内，涉及基金管理人的诉讼事项如下：

1、中银国际证券股份有限公司诉天津顺航海运有限公司质押式证券回购纠纷。2018年5月，法院作出民事调解书。2019年2月，法院裁定受理被告破产清算一案。现已申报债权，并持续

跟进破产案件进程。

2、中银国际证券股份有限公司诉上海刚泰投资咨询股份有限公司等质押式证券回购纠纷案。

法院于 2019 年 3 月作出民事判决书，现已申请执行。

中银国际证券股份有限公司诉上海刚泰投资咨询股份有限公司实现担保物权案。法院于 2018 年 12 月作出民事裁定书，原告已申请执行。因股票处置条件尚不成熟，暂未发现被执行人有其他可供执行财产，故法院裁定终结本次执行程序。发现被执行人有可供执行财产的，可以再次申请执行。

中银国际证券股份有限公司诉刚泰集团有限公司保证合同纠纷案。法院于 2019 年 12 月作出民事判决书，现已申请执行。

3、中银国际证券股份有限公司诉上海云峰（集团）有限公司债务融资工具非公开定向发行协议争议案（代资管计划仲裁）。仲裁委于 2019 年 9 月作出裁定书，现已申请执行。

4、中银国际证券股份有限公司诉中国华阳经贸集团有限公司公司债券交易纠纷案（代资管计划诉讼）。法院于 2019 年 2 月分别就七项案件作出民事调解书，现已申请执行。

5、中银国际证券股份有限公司诉康得新复合材料集团股份有限公司公司债券交易纠纷案（代资管计划诉讼）。法院于 2019 年 6 月分别就两案作出民事判决书，现已申请执行。

6、隋萍诉中银中银国际证券股份有限公司沈阳和平南大街证券营业部（第一被告）、中银国际证券股份有限公司（第二被告）、易方达基金管理有限公司（第三被告）、招商基金管理有限公司（第四被告）合同纠纷。案件在一审审理中。

7、中银国际证券股份有限公司诉辅仁药业集团有限公司债务融资工具非公开定向发行协议争议仲裁案（代资管计划仲裁）。仲裁委于 2020 年 4 月作出裁定书，现已申请执行。

8、湖南崇安法律咨询有限公司诉中银国际证券股份有限公司太原平阳路证券营业部（被告一）、中银国际证券股份有限公司（被告二）侵害作品信息网络传播权纠纷。法院于 2020 年 1 月作出裁定书，准许原告撤诉。

9、刘哲诉中银国际证券股份有限公司劳动争议纠纷。案件在审理中。

10、张婷诉张伟（被告一）、陈建中（被告二）、中银国际证券股份有限公司（被告三）委托理财合同纠纷。案件在一审审理中。

11、东辰控股集团有限公司管理人诉中银国际证券股份有限公司破产撤销权纠纷。案件在一审审理中。

12、中银国际证券股份有限公司诉江苏宏图高科技股份有限公司债券交易纠纷（代资管计划诉讼）。法院已受理两案。

- 二、本报告期内，无涉及基金财产的诉讼事项；
- 三、本报告期内，无涉及基金托管业务的诉讼事项。

10.4 基金投资策略的改变

本报告期内本基金的投资策略未有重大变化。

10.5 为基金进行审计的会计师事务所情况

本基金自基金合同生效日起聘请普华永道中天会计师事务所（特殊普通合伙）为本基金提供审计服务。本报告期内基金管理人没有改聘会计师事务所。

10.6 管理人、托管人及其高级管理人员受稽查或处罚等情况

未有管理人、托管人及其高级管理人员受稽查或处罚等情况。

10.7 基金租用证券公司交易单元的有关情况

10.7.1 基金租用证券公司交易单元进行股票投资及佣金支付情况

金额单位：人民币元

券商名称	交易单元数量	股票交易		应支付该券商的佣金		备注
		成交金额	占当期股票成交总额的比例	佣金	占当期佣金总量的比例	
中银证券	2	560,014,331.92	100.00%	409,538.03	100.00%	-

注：1、由于交易所系统限制，本基金管理人作为上海和深圳证券交易所的会员单位目前尚不能再租用其他证券公司的交易单元。

2、今后基金专用交易席位的选择标准如下：

- (1) 经营行为稳健规范，内控制度健全，在业内有良好的声誉；
- (2) 具备基金运作所需的高效、安全的通讯条件，交易设施满足基金进行证券交易的需要；
- (3) 具有较强的全方位金融服务能力和水平，包括但不限于：有较好的研究能力和行业分析能力，能及时、全面地向公司提供高质量的关于宏观、行业及市场走向、个股分析报告及丰富全面的信息服务；能根据公司所管理基金的特定要求，提供专门研究报告，具有开发量化投资组合模型的能力；能积极为公司投资业务的开展，投资信息的交流以及其他方面业务的开展提供良好的服务和支持。

3、今后基金专用交易席位的选择程序如下：

- (1) 本基金管理人根据上述标准考察后确定选用交易席位的证券经营机构。
- (2) 基金管理人和被选中的证券经营机构签订席位租用协议。

10.7.2 基金租用证券公司交易单元进行其他证券投资的情况

金额单位：人民币元

券商名称	债券交易		债券回购交易		权证交易	
	成交金额	占当期债券成交总额的比例	成交金额	占当期债券回购成交总额的比例	成交金额	占当期权证成交总额的比例
中银证券	34,820,800.67	100.00%	768,369,000.00	100.00%	-	-

注：1、由于交易所系统限制，本基金管理人作为上海和深圳证券交易会的会员单位目前尚不能再租用其他证券公司的交易单元。

2、今后基金专用交易席位的选择标准如下：

- (1) 经营行为稳健规范，内控制度健全，在业内有良好的声誉；
- (2) 具备基金运作所需的高效、安全的通讯条件，交易设施满足基金进行证券交易的需要；
- (3) 具有较强的全方位金融服务能力和水平，包括但不限于：有较好的研究能力和行业分析能力，能及时、全面地向公司提供高质量的关于宏观、行业及市场走向、个股分析的报告及丰富全面的信息；能根据公司所管理基金的特定要求，提供专门研究报告，具有开发量化投资组合模型的能力；能积极为公司投资业务的开展，投资信息的交流以及其他方面业务的开展提供良好的服务和支持。

3、今后基金专用交易席位的选择程序如下：

- (1) 本基金管理人根据上述标准考察后确定选用交易席位的证券经营机构。
- (2) 基金管理人和被选中的证券经营机构签订席位租用协议。

10.8 其他重大事件

序号	公告事项	法定披露方式	法定披露日期
1	中银证券价值精选灵活配置混合型证券投资基金更新招募说明书（2019年第2号）	公司官网	2020年1月3日
2	中银证券价值精选灵活配置混合型证券投资基金更新招募说明书摘要（2019年第2号）	公司官网	2020年1月3日
3	中银国际证券股份有限公司旗下基金2019年第4季度报告提示性公告	中国证券报、上海证券报、证券时报、证券日报	2020年1月17日
4	中银证券价值精选灵活配置混合型证	公司官网	2020年1月17日

	券投资基金 2019 年第 4 季度报告		
5	中银国际证券股份有限公司关于 2020 年春节假期延长期间暂停办理申购赎回等业务的公告	中国证券报、上海证券报、证券时报、证券日报、公司官网	2020 年 1 月 30 日
6	中银国际证券股份有限公司关于高级管理人员变更的公告	中国证券报、上海证券报、证券时报、证券日报、公司官网	2020 年 3 月 3 日
7	中银国际证券股份有限公司关于推迟披露旗下基金 2019 年年度报告的公告	中国证券报、上海证券报、证券时报、证券日报、公司官网	2020 年 3 月 24 日
8	中银国际证券股份有限公司关于增加江苏汇林保大基金销售有限公司为旗下基金销售机构并进行费率优惠的公告	中国证券报、上海证券报、证券时报、证券日报、公司官网	2020 年 3 月 30 日
9	中银国际证券股份有限公司关于增加中信建投证券股份有限公司为旗下基金销售机构并进行费率优惠的公告	中国证券报、上海证券报、证券时报、证券日报、公司官网、上交所	2020 年 4 月 13 日
10	中银国际证券股份有限公司旗下基金 2020 年第 1 季度报告提示性公告	中国证券报、上海证券报、证券时报、证券日报	2020 年 4 月 21 日
11	中银证券价值精选灵活配置混合型证券投资基金 2020 年第 1 季度报告	公司官网	2020 年 4 月 21 日
12	中银国际证券股份有限公司关于增加北京百度百盈基金销售有限公司为旗下基金销售机构并进行费率优惠的公告	中国证券报、上海证券报、公司官网、上交所	2020 年 4 月 23 日
13	中银国际证券股份有限公司旗下基金 2019 年年度报告提示性公告	中国证券报、上海证券报、证券时报、证券日报	2019 年 4 月 30 日
14	中银证券价值精选灵活配置混合型证券投资基金 2019 年年度报告	公司官网	2019 年 4 月 30 日

注：全部公告均在公司网站披露，部分公告在公司网站及报纸披露。

§ 11 影响投资者决策的其他重要信息

11.1 报告期内单一投资者持有基金份额比例达到或超过 20%的情况

注：本基金本报告期内单一投资者持有基金份额比例未有达到或者超过 20%的情况。

11.2 影响投资者决策的其他重要信息

无

§ 12 备查文件目录

12.1 备查文件目录

- 1、中国证监会准予中银证券保本 1 号混合型证券投资基金基金募集注册的文件
- 2、中银证券价值精选灵活配置混合型证券投资基金基金合同
- 3、中银证券价值精选灵活配置混合型证券投资基金托管协议
- 4、法律意见书
- 5、基金管理人业务资格批件和营业执照
- 6、基金托管人业务资格批件和营业执照
- 7、中国证监会要求的其他文件

12.2 存放地点

存放地点：除第 6 项在基金托管人处外，其余文件均在基金管理人的住所。

12.3 查阅方式

投资者可以在开放时间内至基金管理人或基金托管人住所免费查阅，也可登陆基金管理人基金网站 www.bocifunds.com 查阅。

中银国际证券股份有限公司

2020 年 8 月 31 日