

民生加银景气行业混合型证券投资基金

2020 年第 3 季度报告

2020 年 9 月 30 日

基金管理人：民生加银基金管理有限公司

基金托管人：中国建设银行股份有限公司

报告送出日期：2020 年 10 月 27 日

§ 1 重要提示

基金管理人的董事会及董事保证本报告所载资料不存在虚假记载、误导性陈述或重大遗漏，并对其内容的真实性、准确性和完整性承担个别及连带责任。

基金托管人中国建设银行股份有限公司根据本基金合同规定，于 2020 年 10 月 26 日复核了本报告中的财务指标、净值表现和投资组合报告等内容，保证复核内容不存在虚假记载、误导性陈述或者重大遗漏。

基金管理人承诺以诚实信用、勤勉尽责的原则管理和运用基金资产，但不保证基金一定盈利。

基金的过往业绩并不代表其未来表现。投资有风险，投资者在作出投资决策前应仔细阅读本基金的招募说明书。

本报告中财务资料未经审计。

本报告期自 2020 年 7 月 1 日起至 2020 年 9 月 30 日止。

§2 基金产品概况

基金简称	民生加银景气行业混合	
交易代码	690007	
基金运作方式	契约型开放式	
基金合同生效日	2011 年 11 月 22 日	
报告期末基金份额总额	428,886,607.02 份	
投资目标	在充分控制基金资产风险、保持基金资产流动性的前提下，通过把握景气行业中的投资机会，争取实现基金资产的长期稳定增值。	
投资策略	本基金将综合对各宏观经济因素和市场因素的跟踪、观察和分析，比较股票、债券等资产的预期收益率及风险水平，作为基金资产在各大类资产之间进行配置以及动态调整的依据。本基金在个股选择上，将针对不同类型的景气行业，自下而上地采取相适应的选股策略。本基金的债券投资策略主要包括债券投资组合策略和个券选择策略。	
业绩比较基准	沪深 300 指数收益率×80%+上证国债指数收益率×20%	
风险收益特征	本基金属于混合型证券投资基金，预期风险收益水平高于货币市场基金、债券型基金，低于股票型基金。	
基金管理人	民生加银基金管理有限公司	
基金托管人	中国建设银行股份有限公司	
下属分级基金的基金简称	民生加银景气行业混合 A	民生加银景气行业混合 C
下属分级基金的交易代码	690007	009720
报告期末下属分级基金的份额总额	428,885,601.84 份	1,005.18 份

§3 主要财务指标和基金净值表现

3.1 主要财务指标

单位：人民币元

主要财务指标	报告期（2020年7月1日—2020年9月30日）	
	民生加银景气行业混合 A	民生加银景气行业混合 C
1. 本期已实现收益	243,309,347.90	24.93
2. 本期利润	318,465,689.07	145.66
3. 加权平均基金份额本期利润	0.7644	0.1708
4. 期末基金资产净值	1,949,565,855.70	4,567.66
5. 期末基金份额净值	4.546	4.544

注：①所述基金业绩指标不包括持有人认购或交易基金的各项费用，计入费用后实际收益水平要低于所列数字。

②本期已实现收益指基金本期利息收入、投资收益、其他收入（不含公允价值变动收益）扣除相关费用后的余额，本期利润为本期已实现收益加上本期公允价值变动收益。

③本基金自 2020 年 9 月 10 日起增设 C 类基金份额。

3.2 基金净值表现

3.2.1 基金份额净值增长率及其与同期业绩比较基准收益率的比较

民生加银景气行业混合 A

阶段	净值增长率①	净值增长率标准差②	业绩比较基准收益率③	业绩比较基准收益率标准差④	①—③	②—④
过去三个月	19.98%	1.55%	8.28%	1.29%	11.70%	0.26%
过去六个月	45.15%	1.29%	19.56%	1.06%	25.59%	0.23%
过去一年	53.79%	1.35%	17.34%	1.11%	36.45%	0.24%
过去三年	90.21%	1.35%	19.68%	1.06%	70.53%	0.29%
过去五年	215.69%	1.44%	40.70%	1.03%	174.99%	0.41%
自基金合同生效起至今	354.60%	1.51%	74.39%	1.17%	280.21%	0.34%

民生加银景气行业混合 C

阶段	净值增长率①	净值增长率标准差②	业绩比较基准收益率③	业绩比较基准收益率标准差④	①—③	②—④
自基金合同生效起	3.34%	1.19%	0.14%	0.83%	3.20%	0.36%

至今						
----	--	--	--	--	--	--

注：业绩比较基准=沪深 300 指数收益率×80%+上证国债指数收益率×20%。

3.2.2 自基金合同生效以来基金累计净值增长率变动及其与同期业绩比较基准收益率变动的比较

A级基金份额累计净值增长率与同期业绩比较基准收益率的历史走势对比图

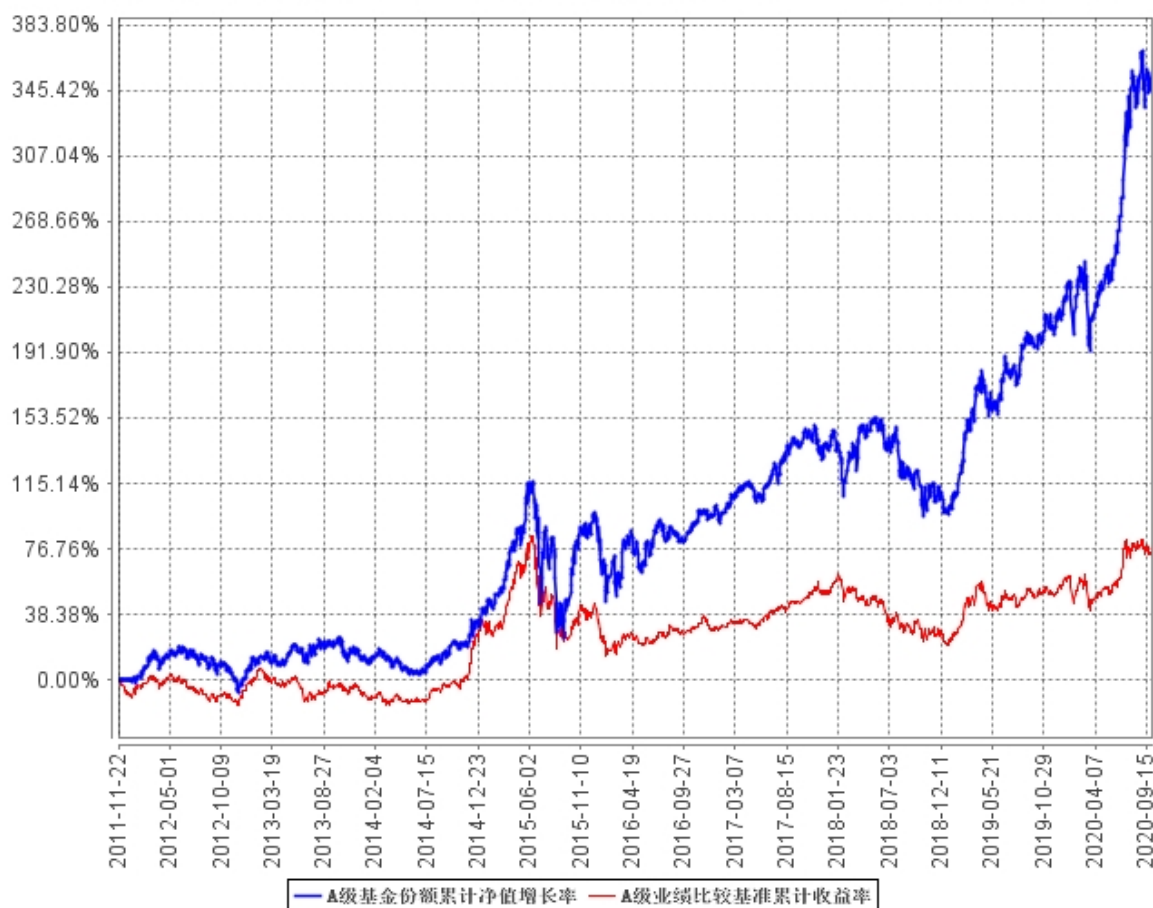

C级基金份额累计净值增长率与同期业绩比较基准收益率的历史走势对比图

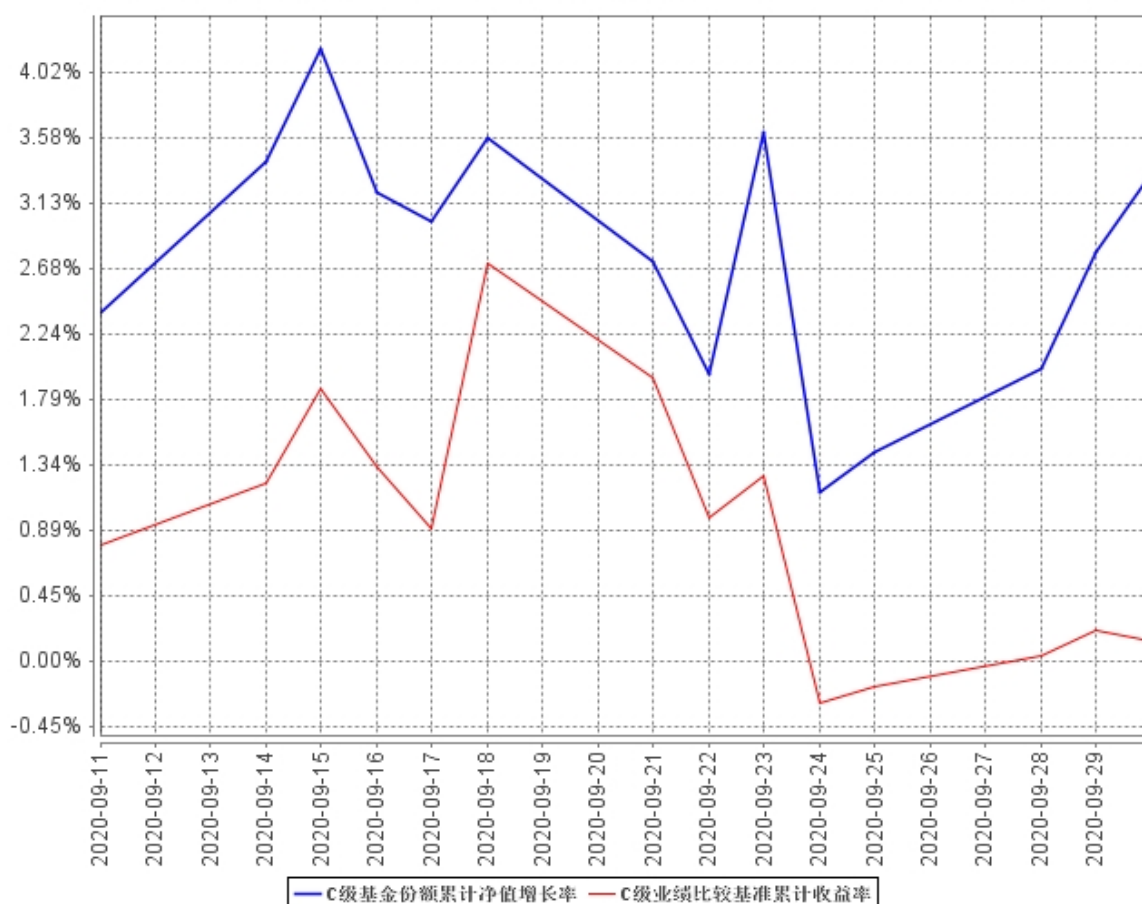

注：本基金合同于 2011 年 11 月 22 日生效，本基金建仓期为自基金合同生效日起的 6 个月。截至建仓期结束及本报告期末，本基金各项资产配置比例符合基金合同及招募说明书有关投资比例的约定。本基金于 2020 年 9 月 10 日增加 C 类份额。

§4 管理人报告

4.1 基金经理（或基金经理小组）简介

姓名	职务	任本基金的基金 经理期限		证券 从业 年限	说明
		任职日期	离任 日期		
王亮	本基金基金 经理、权益 研究部负责 人	2018 年 11 月 1 日	-	13 年	清华大学硕士，13 年证券从业经历。自 2007 年 7 月至 2011 年 7 月就职于长盛基金管理有限公司，担任研究员职务；自 2011 年 8 月至 2017 年 8 月，就职于泰康

				资产管理有限责任公司，历任行业研究组组长、投资经理职务。2017 年 9 月加入民生加银基金管理有限公司，现担任权益研究部负责人、基金经理、权益资产条线投资决策委员会成员；自 2017 年 11 月至今担任民生加银红利回报灵活配置混合型证券投资基金基金经理；自 2018 年 3 月至今担任民生加银智造 2025 灵活配置混合型证券投资基金基金经理；自 2018 年 11 月至今担任民生加银景气行业混合型证券投资基金基金经理；自 2020 年 3 月至今担任民生加银龙头优选股票型证券投资基金基金经理；自 2019 年 8 月至 2020 年 9 月担任民生加银稳健成长混合型证券投资基金基金经理。
--	--	--	--	--

注：①上述任职日期、离任日期根据本基金合同生效日或本基金管理人对外披露的任免日期填写。

②证券从业的含义遵从《证券业从业人员资格管理办法》的相关规定。

4.2 管理人对报告期内本基金运作合规守信情况的说明

本报告期内，基金管理人严格遵守《中华人民共和国证券投资基金法》及其他相关法律法规、证监会规定和基金合同的约定，本着诚实信用、勤勉尽责的原则管理和运用基金资产，在严格控制风险的前提下，为基金份额持有人谋求最大利益。本报告期内，基金运作整体合法合规，无损害基金份额持有人利益的行为。

4.3 公平交易专项说明

4.3.1 公平交易制度的执行情况

公司严格执行《证券投资基金管理公司公平交易制度指导意见》，完善了公司公平交易制度，制度的范围包括境内上市股票、债券的一级市场申购、二级市场交易等所有投资管理活动，同时包括授权、研究分析、投资决策、交易执行、监控等投资管理活动相关的各个环节，形成了有效的公平交易执行体系。

对于场内交易，公司启用了交易系统内的公平交易程序，在指令分发及指令执行阶段，均由系统强制执行公平委托；此外，公司严格控制不同投资组合之间的同日反向交易。

对于场外交易，公司完善银行间市场交易、交易所大宗交易等非集中竞价交易的交易分配制度，保证各投资组合获得公平的交易机会。对于部分债券一级市场申购、非公开发行股票申购等

以公司名义进行的交易，各投资组合经理在交易前独立地确定各投资组合的交易价格和数量，公司按照价格优先、比例分配的原则对交易结果进行分配。

本报告期内，本基金管理人公平交易制度得到良好的贯彻执行，未发现存在违反公平交易原则的情况。

4.3.2 异常交易行为的专项说明

公司严格控制不同投资组合之间的同日反向交易，禁止可能导致不公平交易和利益输送的同日反向交易。本报告期内，本基金未发现可能的异常交易情况，不存在所有投资组合参与的交易所公开竞价同日反向交易成交较少的单边成交量超过该证券当日成交量的 5% 的情况。

4.4 报告期内基金投资策略和运作分析

受益于全球疫情阶段性缓解，以及各国政府的强力货币政策，整个三季度全球的经济开始出现大幅下滑后的缓慢复苏。其中国内的宏观基本面明显强于其他国家，一方面得益于政府在疫情初期的强力举措，国内疫情基本得到消除；另外一方面，全球生产供应链体系均受到不同程度影响，订单出现明显向国内转移的现象。

经济复苏在行业层面也体现得非常明显，地产和汽车等重点行业不仅实现了月度数据的转正，同时在累计数据上也已经或即将转正。因此我们有理由相信国内经济复苏的持续性。与此同时，国内货币政策的相对克制在全球主要经济体中也尤为突出，使得人民币资产越来越获得全球投资者的认可。在三季度人民币出现了明显升值，大量外部资金开始增加对国内股权和债权的配置。我们有理由对国内的股票市场更加有信心。

但是我们也应该注意到伴随着经济的复苏，以 10 年期国债为代表的资金成本开始抬升。反映在股票市场上，上半年单纯依靠资金成本下降推升的估值提升趋势被打破。部分被高估的股票出现了明显调整，同时价值类公司股价在三季度出现了修复。

回顾三季度的操作，本基金总体维持中等偏高的仓位。在公司层面总体上增加了受益于经济复苏相关的家电和保险的配置，减持了部分被高估的公司。与此同时，我们也时刻留意在本轮高估值公司调整过程中，部分竞争力强，未来成长性确定的优质公司被错杀的机会。

感谢各位持有人一直以来对本基金的信任和支持，我们也会一如既往的将持有人利益放在第一位，在风险可控的背景下追求收益的最大化。

4.5 报告期内基金的业绩表现

截至本报告期末民生加银景气行业混合 A 基金份额净值为 4.546 元，本报告期基金份额净值增长率为 19.98%，同期业绩比较基准收益率为 8.28%；截至本报告期末民生加银景气行业混合 C 基金份额净值为 4.544 元，本报告期基金份额净值增长率为 3.34%，同期业绩比较基准收益率为 0.14%。

4.6 报告期内基金持有人数或基金资产净值预警说明

本报告期内本基金不存在连续二十个工作日基金份额持有人数量不满二百人或者基金资产净值低于五千万元的情形。

§5 投资组合报告

5.1 报告期末基金资产组合情况

序号	项目	金额（元）	占基金总资产的比例（%）
1	权益投资	1,690,904,611.51	84.75
	其中：股票	1,690,904,611.51	84.75
2	基金投资	-	-
3	固定收益投资	-	-
	其中：债券	-	-
	资产支持证券	-	-
4	贵金属投资	-	-
5	金融衍生品投资	-	-
6	买入返售金融资产	-	-
	其中：买断式回购的买入返售金融资产	-	-
7	银行存款和结算备付金合计	299,433,154.41	15.01
8	其他资产	4,775,225.47	0.24
9	合计	1,995,112,991.39	100.00

5.2 报告期末按行业分类的股票投资组合

5.2.1 报告期末按行业分类的境内股票投资组合

代码	行业类别	公允价值（元）	占基金资产净值比例（%）
A	农、林、牧、渔业	-	-
B	采矿业	-	-

C	制造业	1,369,412,564.42	70.24
D	电力、热力、燃气及水生产和供应业	-	-
E	建筑业	13,029.12	0.00
F	批发和零售业	11,470.24	0.00
G	交通运输、仓储和邮政业	106,375,874.96	5.46
H	住宿和餐饮业	-	-
I	信息传输、软件和信息技术服务业	100,164,605.31	5.14
J	金融业	75,505,026.00	3.87
K	房地产业	-	-
L	租赁和商务服务业	-	-
M	科学研究和技术服务业	20,062,544.48	1.03
N	水利、环境和公共设施管理业	41,958.98	0.00
O	居民服务、修理和其他服务业	-	-
P	教育	-	-
Q	卫生和社会工作	19,317,538.00	0.99
R	文化、体育和娱乐业	-	-
S	综合	-	-
	合计	1,690,904,611.51	86.73

5.3 报告期末按公允价值占基金资产净值比例大小排序的前十名股票投资明细

序号	股票代码	股票名称	数量（股）	公允价值（元）	占基金资产净值比例（%）
1	601012	隆基股份	2,348,538	176,163,835.38	9.04
2	000333	美的集团	1,951,995	141,714,837.00	7.27
3	600276	恒瑞医药	1,474,396	132,430,248.72	6.79
4	000858	五粮液	511,400	113,019,400.00	5.80
5	002352	顺丰控股	1,309,818	106,357,221.60	5.46
6	688111	金山办公	242,552	80,042,160.00	4.11
7	603899	晨光文具	1,148,308	77,981,596.28	4.00
8	601318	中国平安	990,100	75,505,026.00	3.87
9	600519	贵州茅台	43,267	72,190,989.50	3.70
10	600690	海尔智家	3,158,591	68,920,455.62	3.54

5.4 报告期末按债券品种分类的债券投资组合

本基金本报告期末未持有债券。

5.5 报告期末按公允价值占基金资产净值比例大小排序的前五名债券投资明细

本基金本报告期末未持有债券。

5.6 报告期末按公允价值占基金资产净值比例大小排序的前十名资产支持证券投资 明细

本基金本报告期末未持有资产支持证券。

5.7 报告期末按公允价值占基金资产净值比例大小排序的前五名贵金属投资明细

本基金本报告期末未持有贵金属。

5.8 报告期末按公允价值占基金资产净值比例大小排序的前五名权证投资明细

本基金本报告期末未持有权证。

5.9 报告期末本基金投资的股指期货交易情况说明

5.9.1 报告期末本基金投资的股指期货持仓和损益明细

本基金本报告期末未持有股指期货。

5.9.2 本基金投资股指期货的投资政策

本基金尚未在基金合同中明确股指期货的投资策略、比例限制、信息披露等，本基金暂不参与股指期货交易。

5.10 报告期末本基金投资的国债期货交易情况说明

5.10.1 本期国债期货投资政策

本基金尚未在基金合同中明确国债期货的投资策略、比例限制、信息披露等，本基金暂不参与国债期货交易。

5.10.2 报告期末本基金投资的国债期货持仓和损益明细

注：本基金本报告期末未持有国债期货。

5.10.3 本期国债期货投资评价

本基金本报告期末未持有国债期货。

5.11 投资组合报告附注

5.11.1 本基金投资的前十名证券的发行主体本期受到调查以及处罚的情况的说明

本基金投资的前十名证券的发行主体本期没有出现被监管部门立案调查，或在报告编制日前一年内受到公开谴责、处罚的情形

5.11.2 基金投资的前十名股票超出基金合同规定的备选股票库情况的说明

报告期内本基金投资的前十名股票没有超出基金合同规定的备选股票库。

5.11.3 其他资产构成

序号	名称	金额（元）
1	存出保证金	822,978.57
2	应收证券清算款	-
3	应收股利	-
4	应收利息	36,310.87
5	应收申购款	3,915,936.03
6	其他应收款	-
7	待摊费用	-
8	其他	-
9	合计	4,775,225.47

5.11.4 报告期末持有的处于转股期的可转换债券明细

本基金本报告期末未持有处于转股期的可转换债券。

5.11.5 报告期末前十名股票中存在流通受限情况的说明

本基金本报告期末前十名股票中不存在流通受限情况。

5.11.6 投资组合报告附注的其他文字描述部分

由于四舍五入的原因，分项之和与合计项之间可能存在尾差。

§6 开放式基金份额变动

单位：份

项目	民生加银景气行业混合 A	民生加银景气行业混合 C
报告期期初基金份额总额	441,070,526.18	0.00
报告期期间基金总申购份额	167,286,659.80	1,005.18
减：报告期期间基金总赎回份额	179,471,584.14	-
报告期期间基金拆分变动份额（份额减少以“-”填列）	-	-
报告期期末基金份额总额	428,885,601.84	1,005.18

§7 基金管理人运用固有资金投资本基金情况

7.1 基金管理人持有本基金份额变动情况

单位：份

项目	民生加银景气行业混合 A	民生加银景气行业混合 C
报告期期初管理人持有的本基金份额	6,744,450.72	-
报告期期间买入/申购总份额	-	-
报告期期间卖出/赎回总份额	-	-
报告期期末管理人持有的本基金份额	6,744,450.72	-
报告期期末持有的本基金份额占基金总份额比例 (%)	1.57	-

7.2 基金管理人运用固有资金投资本基金交易明细

本报告期内无基金管理人运用固有资金投资本基金的情况。

§8 影响投资者决策的其他重要信息

8.1 报告期内单一投资者持有基金份额比例达到或超过 20%的情况

注：本基金本报告期内不存在持有基金份额比例达到或者超过 20%的单一投资者的情况。

8.2 影响投资者决策的其他重要信息

本报告期内，本基金管理人发布了以下公告：

1. 2020 年 7 月 6 日 民生加银景气行业混合型证券投资基金更新招募说明书(2020 年第 1 号)
2. 2020 年 7 月 6 日 民生加银景气行业混合型证券投资基金更新招募说明书摘要(2020 年第 1 号)
3. 2020 年 7 月 17 日 关于旗下部分开放式基金增加中国邮政储蓄银行股份有限公司为销售机构并开通基金定期定额投资和转换业务、同时参加费率优惠活动的公告
4. 2020 年 7 月 21 日 民生加银基金管理有限公司旗下部分基金 2020 年第二季度报告提示性公告
5. 2020 年 7 月 21 日 民生加银景气行业混合型证券投资基金 2020 年第二季度报告

6. 2020 年 7 月 31 日 关于旗下部分开放式基金增加中国人寿保险股份有限公司为销售机构并开通基金定期定额投资和转换业务、同时参加费率优惠活动的公告
7. 2020 年 8 月 20 日 关于旗下部分开放式基金增加青岛银行股份有限公司为销售机构并开通基金定期定额投资业务和转换业务、同时参加费率优惠活动的公告
8. 2020 年 8 月 27 日 民生加银景气行业混合型证券投资基金基金产品资料概要（更新）
9. 2020 年 8 月 28 日 民生加银基金管理有限公司旗下部分基金 2020 年中期报告提示性公告
10. 2020 年 8 月 28 日 民生加银景气行业混合型证券投资基金 2020 年中期报告
11. 2020 年 9 月 7 日 关于调整旗下部分基金申购最低金额、最低赎回份额和最低持有份额数额限制的公告
12. 2020 年 9 月 9 日 关于民生加银景气行业混合型证券投资基金增加 C 类基金份额并修改基金合同和托管协议的公告
13. 2020 年 9 月 9 日 民生加银景气行业混合型证券投资基金（民生加银景气行业混合 A 份额）基金产品资料概要（更新）
14. 2020 年 9 月 9 日 民生加银景气行业混合型证券投资基金（民生加银景气行业混合 C 份额）基金产品资料概要（更新）
15. 2020 年 9 月 9 日 民生加银景气行业混合型证券投资基金更新招募说明书(2020 年第 2 号)
16. 2020 年 9 月 9 日 民生加银景气行业混合型证券投资基金基金合同
17. 2020 年 9 月 9 日 民生加银景气行业混合型证券投资基金托管协议

§9 备查文件目录

9.1 备查文件目录

- 9.1.1 中国证监会核准基金募集的文件；
- 9.1.2 《民生加银景气行业混合型证券投资基金招募说明书》；
- 9.1.3 《民生加银景气行业混合型证券投资基金基金合同》；
- 9.1.4 《民生加银景气行业混合型证券投资基金托管协议》；
- 9.1.5 法律意见书；

9.1.6 基金管理人业务资格批件、营业执照和公司章程。

9.1.7 基金托管人业务资格批件、营业执照。

9.2 存放地点

备查文件存放于基金管理人和/或基金托管人的住所。

9.3 查阅方式

投资者可到基金管理人、基金托管人的住所或基金管理人网站免费查阅备查文件。在支付工本费后，投资者可在合理时间内取得备查文件的复制件或复印件。

民生加银基金管理有限公司

2020 年 10 月 27 日