

民生加银瑞夏一年定期开放债券型发起式
证券投资基金
2020 年第 3 季度报告

2020 年 9 月 30 日

基金管理人：民生加银基金管理有限公司

基金托管人：华夏银行股份有限公司

报告送出日期：2020 年 10 月 27 日

§ 1 重要提示

基金管理人的董事会及董事保证本报告所载资料不存在虚假记载、误导性陈述或重大遗漏，并对其内容的真实性、准确性和完整性承担个别及连带责任。

基金托管人华夏银行股份有限公司根据本基金合同规定，于 2020 年 10 月 26 日复核了本报告中的财务指标、净值表现和投资组合报告等内容，保证复核内容不存在虚假记载、误导性陈述或者重大遗漏。

基金管理人承诺以诚实信用、勤勉尽责的原则管理和运用基金资产，但不保证基金一定盈利。

基金的过往业绩并不代表其未来表现。投资有风险，投资者在作出投资决策前应仔细阅读本基金的招募说明书。

本报告中财务资料未经审计。

本报告期自 2020 年 7 月 1 日起至 2020 年 9 月 30 日止。

§ 2 基金产品概况

基金简称	民生加银瑞夏一年定开债券发起式
场内简称	-
交易代码	008756
基金运作方式	契约型、定期开放式
基金合同生效日	2020 年 4 月 23 日
报告期末基金份额总额	1,000,000,000.00 份
投资目标	本基金在追求基金资产长期稳健增值的基础上，力争为基金份额持有人创造超越业绩比较基准的稳定收益。
投资策略	本基金以中长期利率趋势分析为基础，结合经济周期、宏观政策方向及收益率曲线分析，进行债券投资时机的选择和久期、类属配置，实施积极的债券投资组合管理，力争获取超越业绩比较基准的稳定投资收益。
业绩比较基准	中国债券综合指数收益率
风险收益特征	本基金属于债券型证券投资基金，其预期风险收益水平低于股票型基金、混合型基金，高于货币市场基金。
基金管理人	民生加银基金管理有限公司
基金托管人	华夏银行股份有限公司

§ 3 主要财务指标和基金净值表现

3.1 主要财务指标

单位：人民币元

主要财务指标	报告期（2020年7月1日—2020年9月30日）
1. 本期已实现收益	-2,755,494.70
2. 本期利润	-3,848,211.86
3. 加权平均基金份额本期利润	-0.0038
4. 期末基金资产净值	986,329,317.36
5. 期末基金份额净值	0.9863

注：①所述基金业绩指标不包括持有人认购或交易基金的各项费用，计入费用后实际收益水平要低于所列数字。

②本期已实现收益指基金本期利息收入、投资收益、其他收入（不含公允价值变动收益）扣除相关费用后的余额，本期利润为本期已实现收益加上本期公允价值变动收益。

③本基金合同生效日为2020年4月23日。

3.2 基金净值表现

3.2.1 基金份额净值增长率及其与同期业绩比较基准收益率的比较

阶段	净值增长率 ①	净值增长率 标准差②	业绩比较基 准收益率③	业绩比较基准 收益率标准差 ④	①—③	②—④
过去三个月	-0.39%	0.07%	-1.48%	0.08%	1.09%	-0.01%
自基金合同 生效起至今	-1.37%	0.09%	-3.32%	0.09%	1.95%	0.00%

注：本基金业绩比较基准为：中国债券综合指数收益率

3.2.2 自基金合同生效以来基金累计净值增长率变动及其与同期业绩比较基准收益率变动的比较

基金份额累计净值增长率与同期业绩比较基准收益率的历史走势对比图

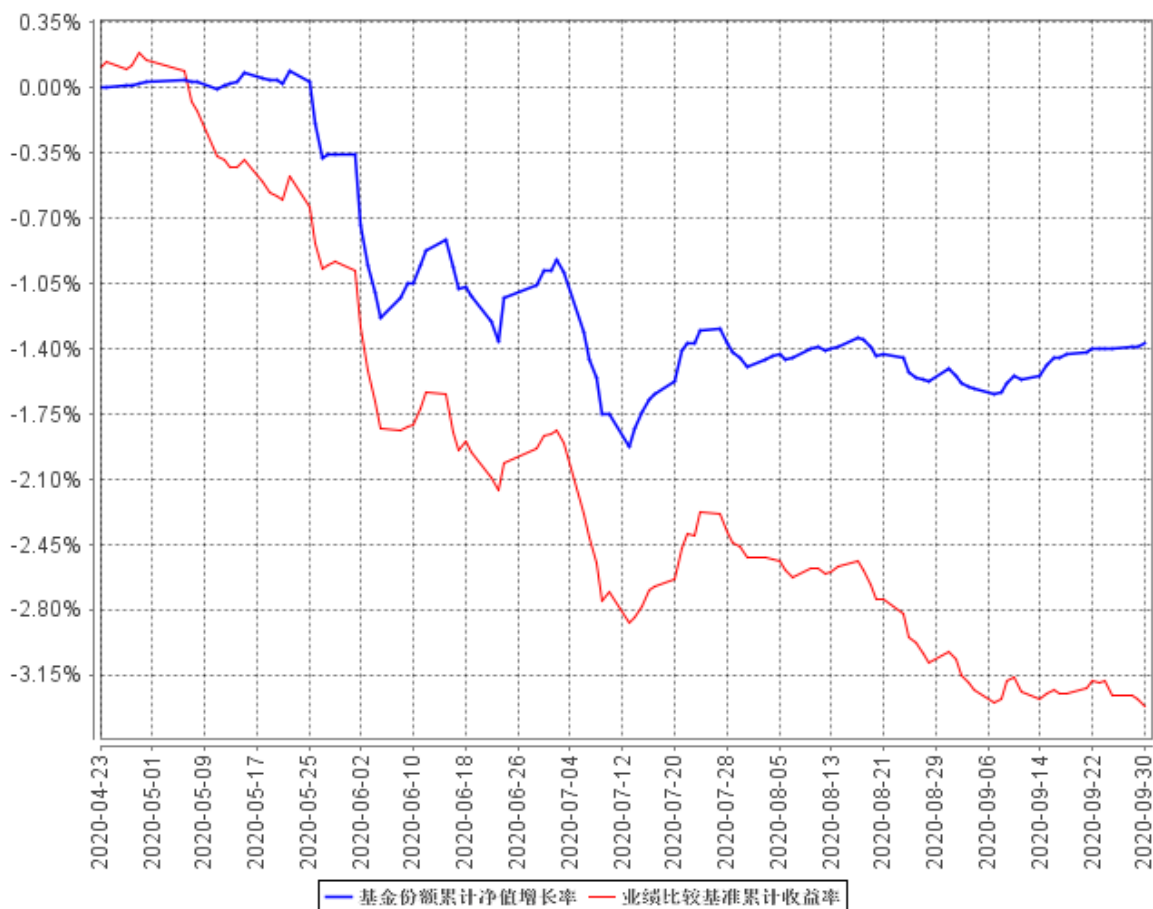

注：本基金合同于 2020 年 4 月 23 日生效，本基金建仓期为自基金合同生效日起的 6 个月。截至本报告期末，建仓期未结束。

3.3 其他指标

§ 4 管理人报告

4.1 基金经理（或基金经理小组）简介

姓名	职务	任本基金的基金经理期限		证券从业年限	说明
		任职日期	离任日期		
胡振仓	本基金基金经理	2020 年 4 月 23 日	-	17 年	新疆财经学院金融学硕士，17 年证券从业

					<p>经历。自 2003 年 7 月至 2005 年 4 月在乌鲁木齐商业银行从事债券交易与研究，2006 年 3 月至 6 月在国联证券公司投资银行部（北京）从事债券交易，2006 年 7 月至 2008 年 3 月，在益民基金管理有限公司担任基金经理，2008 年 4 月至 2015 年 6 月，在泰达宏利基金管理有限公司担任固定收益部副总经理、基金经理，2015 年 6 月至 2017 年 5 月，在泰康资产管理有限公司第三方投资部担任执行总监。2017 年 6 月加入民生加银基金管理有限公司，现任基金经理。自 2017 年 8 月至今担任民生加银岁岁增利定期开放债券型证券投资基金基金经理；自 2017 年 8 月至今担任民生加银鑫升纯债债券型证券投资基金基金经理；自 2018 年 6 月至今担任民生加银恒益纯债债券型证券投资基金基金经理；自 2018 年 9 月至今担任民生加银平稳增利定期开放债券型证券投资基金基金经理；自 2019 年 5 月至今担任民生加银恒裕债券型证券投资基金基金经理；自 2019 年 9 月至今担任民生加银聚鑫三年定期开放债券型证券投资基金基金经理；自</p>
--	--	--	--	--	---

					2020 年 3 月至今担任民生加银丰鑫债券型证券投资基金（由民生加银家盈理财 7 天债券型证券投资基金转型而来）基金经理；自 2020 年 4 月至今担任民生加银瑞夏一年定期开放债券型发起式证券投资基金、民生加银睿智一年定期开放债券型发起式证券投资基金基金经理；自 2020 年 8 月至今担任民生加银瑞盈纯债一年定期开放债券型发起式证券投资基金基金经理；自 2017 年 11 月至 2018 年 7 月担任民生加银鑫泰纯债债券型证券投资基金基金经理。
--	--	--	--	--	--

4.1.1 期末兼任私募资产管理计划投资经理的基金经理同时管理的产品情况

4.2 管理人对报告期内本基金运作合规守信情况的说明

本报告期内，基金管理人严格遵守《中华人民共和国证券投资基金法》及其他相关法律法规、证监会规定和基金合同的约定，本着诚实信用、勤勉尽责的原则管理和运用基金资产，在严格控制风险的前提下，为基金份额持有人谋求最大利益。本报告期内，基金运作整体合法合规，无损害基金份额持有人利益的行为。

4.3 公平交易专项说明

4.3.1 公平交易制度的执行情况

公司严格执行《证券投资基金管理公司公平交易制度指导意见》，完善了公司公平交易制度，制度的范围包括境内上市股票、债券的一级市场申购、二级市场交易等所有投资管理活动，同时包括授权、研究分析、投资决策、交易执行、监控等投资管理活动相关的各个环节，形成了有效的公平交易执行体系。

对于场内交易，公司启用了交易系统中的公平交易程序，在指令分发及指令执行阶段，均由系统强制执行公平委托；此外，公司严格控制不同投资组合之间的同日反向交易。

对于场外交易，公司完善银行间市场交易、交易所大宗交易等非集中竞价交易的交易分配制度，保证各投资组合获得公平的交易机会。对于部分债券一级市场申购、非公开发行股票申购等以公司名义进行的交易，各投资组合经理在交易前独立地确定各投资组合的交易价格和数量，公司按照价格优先、比例分配的原则对交易结果进行分配。

本报告期内，本基金管理人公平交易制度得到良好的贯彻执行，未发现存在违反公平交易原则的情况。

4.3.2 异常交易行为的专项说明

公司严格控制不同投资组合之间的同日反向交易，禁止可能导致不公平交易和利益输送的同日反向交易。本报告期内，本基金未发现可能的异常交易情况，不存在所有投资组合参与的交易所公开竞价同日反向交易成交较少的单边成交量超过该证券当日成交量的 5%的情况。

4.4 报告期内基金投资策略和运作分析

2020 年三季度前期，新冠肺炎疫情在大多数国家有所缓解，各国逐步复工复产。国内，疫情的影响逐步减弱，经济稳步复苏，金融、出口、生产等数据屡超预期。在此背景下，货币政策延续 5 月份以来向正常化回归的方向不变，更加强调货币政策的精准滴灌和直达实体经济，银行间市场流动性维持合理充裕，但随着银行结构性存款压降影响持续，短端利率有较大幅度上行。短端利率重构、利率债供给大幅增加等因素共同推动下，3 季度，各期限利率债收益率继续大幅上行超过 50bp。中高等级信用债同利率债走势基本一致，中低等级信用债由于疫情影响，部分企业信用状况有所恶化，部分主体收益率大幅上行。

报告期内，本基金自 4 月 23 日成立，坚持以中短久期利率债为主要的策略。操作上，7 月初开始降低组合久期和杠杆，但由于收益率大幅上行，基金净值表现不理想。未来的操作上，短期可能还存在一些收益率上行的因素，但经过半年时间的大幅调整，利率债估值修复较为明显，进一步上行空间有限。

4.5 报告期内基金的业绩表现

截至本报告期末本基金份额净值为 0.9863 元；本报告期基金份额净值增长率为-0.39%，业绩比较基准收益率为-1.48%。

4.6 报告期内基金持有人数或基金资产净值预警说明

本报告期内本基金存在连续六十个工作日基金份额持有人数量不满二百人的情形，不存在连续二十个工作日基金资产净值低于五千万元的情形。

§ 5 投资组合报告

5.1 报告期末基金资产组合情况

序号	项目	金额（元）	占基金总资产的比例（%）
1	权益投资	-	-
	其中：股票	-	-
2	基金投资	-	-
3	固定收益投资	803,202,162.50	81.40
	其中：债券	803,202,162.50	81.40
	资产支持证券	-	-
4	贵金属投资	-	-
5	金融衍生品投资	-	-
6	买入返售金融资产	118,700,000.00	12.03
	其中：买断式回购的买入返售金融资产	-	-
7	银行存款和结算备付金合计	55,077,544.22	5.58
8	其他资产	9,705,720.41	0.98
9	合计	986,685,427.13	100.00

5.2 报告期末按行业分类的股票投资组合

5.2.1 报告期末按行业分类的境内股票投资组合

本基金本报告期末未持有股票。

5.2.2 报告期末按行业分类的港股通投资股票投资组合

5.3 报告期末按公允价值占基金资产净值比例大小排序的前十名股票投资明细

本基金本报告期末未持有股票。

5.4 报告期末按债券品种分类的债券投资组合

序号	债券品种	公允价值（元）	占基金资产净值比例（%）
1	国家债券	21,736,658.40	2.20
2	央行票据	-	-
3	金融债券	732,680,504.10	74.28
	其中：政策性金融债	632,560,504.10	64.13
4	企业债券	-	-
5	企业短期融资券	-	-
6	中期票据	-	-
7	可转债（可交换债）	-	-
8	同业存单	48,785,000.00	4.95
9	其他	-	-
10	合计	803,202,162.50	81.43

5.5 报告期末按公允价值占基金资产净值比例大小排序的前五名债券投资明细

序号	债券代码	债券名称	数量（张）	公允价值（元）	占基金资产净值比例（%）
1	180211	18 国开 11	1,500,000	151,890,000.00	15.40
2	180409	18 农发 09	1,000,000	100,930,000.00	10.23
3	190202	19 国开 02	1,000,000	100,080,000.00	10.15
4	092018001	20 农发清发 01	1,000,000	98,830,000.00	10.02
5	1828014	18 兴业绿色金融 01	500,000	50,775,000.00	5.15

5.6 报告期末按公允价值占基金资产净值比例大小排序的前十名资产支持证券投资明细

本基金本报告期末未持有资产支持证券。

5.7 报告期末按公允价值占基金资产净值比例大小排序的前五名贵金属投资明细

本基金本报告期末未持有贵金属。

5.8 报告期末按公允价值占基金资产净值比例大小排序的前五名权证投资明细

本基金本报告期末未持有权证。

5.9 报告期末本基金投资的国债期货交易情况说明

5.9.1 本期国债期货投资政策

本基金尚未在基金合同中明确国债期货的投资策略、比例限制、信息披露等，本基金暂不参与国债期货交易。

5.9.2 报告期末本基金投资的国债期货持仓和损益明细

本基金本报告期末未持有国债期货。

5.9.3 本期国债期货投资评价

本基金本报告期末未持有国债期货。

5.10 市场中性策略执行情况

截至本报告期末，本基金持有股票资产 - 元，占基金资产净值的比例为 bgJCHYGUPiaoZiChanZhanJiJinZiChanJingZhiBiLi；运用股指期货进行对冲的空头合约市值 bgJYunYongGuZhiQiHuoJinXingDuiChongDeKongTouHeYueShiZhi 元，占基金资产净值的比例为 bgJYunYongGuZhiQiHuoJinXingDuiChongDeKongTouHeYueShiZhiZhanJiJinZiChanJingZhiBiLi，空头合约市值占股票资产的比例为 bgJYunYongGuZhiQiHuoJinXingDuiChongDeKongTouHeYueShiZhiZhanGuPiaoZiChanBiLi。

本报告期内，本基金执行市场中性策略的投资收益为 bgJZHSHiChangZhongXingCeLueDeTouZiShouYiJinE 元，公允价值变动损益为 bgJZHSHiChangZhongXingCeLueDeGongYunJiaZhiBianDongSunYiJinE 元。

5.11 投资组合报告附注

5.11.1 本基金投资的前十名证券的发行主体本期受到调查以及处罚的情况的说明

据银保监会网站披露，中信银行因涉嫌违反法律法规被中国银行保险监督管理委员会北京监管局处罚（京银保监罚决字(2020)10号，做出处罚决定日期：2020年2月20日）。

据北京市西城区人民政府网站披露，中国农业发展银行因违法违规被北京市西城区卫生健康委员会处罚（京西卫水罚〔2020〕005号，作出处罚决定日期：2020年5月6日）。

5.11.2 基金投资的前十名股票超出基金合同规定的备选股票库情况的说明

本基金本报告期末未持有股票。

5.11.3 其他资产构成

序号	名称	金额（元）
1	存出保证金	38,446.63
2	应收证券清算款	71,301.37
3	应收股利	-
4	应收利息	9,595,972.41
5	应收申购款	-
6	其他应收款	-
7	待摊费用	-
8	其他	-
9	合计	9,705,720.41

5.11.4 报告期末持有的处于转股期的可转换债券明细

本基金本报告期末未持有处于转股期的可转换债券。

5.11.5 报告期末前十名股票中存在流通受限情况的说明

本基金本报告期末未持有股票。

5.11.6 投资组合报告附注的其他文字描述部分

由于四舍五入的原因，分项之和与合计项之间可能存在尾差。

§ 6 开放式基金份额变动

单位：份

报告期期初基金份额总额	1,000,000,000.00
报告期期间基金总申购份额	-
减：报告期期间基金总赎回份额	-
报告期期间基金拆分变动份额（份额减少以“-”填列）	-
报告期期末基金份额总额	1,000,000,000.00

§ 7 基金管理人运用固有资金投资本基金情况

7.1 基金管理人持有本基金份额变动情况

单位：份

报告期期初管理人持有的本基金份额	10,000,000.00
报告期期间买入/申购总份额	-
报告期期间卖出/赎回总份额	-
报告期期末管理人持有的本基金份额	10,000,000.00
报告期期末持有的本基金份额占基金总份额比例 (%)	1.00

7.2 基金管理人运用固有资金投资本基金交易明细

基金管理人本报告期末运用固有资金申购、赎回或者买卖本基金份额。

§ 8 报告期末发起式基金发起资金持有份额情况

项目	持有份额总数	持有份额占基金总份额比例 (%)	发起份额总数	发起份额占基金总份额比例 (%)	发起份额承诺持有期限
基金管理人固有资金	10,000,000.00	1.00	10,000,000.00	1.00	3 年
基金管理人高级管理人员	-	-	-	-	3 年
基金经理等人员	-	-	-	-	3 年
基金管理人股东	-	-	-	-	3 年
其他	-	-	-	-	3 年
合计	10,000,000.00	1.00	10,000,000.00	1.00	-

§ 9 影响投资者决策的其他重要信息

9.1 报告期内单一投资者持有基金份额比例达到或超过 20%的情况

投资者类别	报告期内持有基金份额变化情况					报告期末持有基金情况	
	序号	持有基金份额比例达到或者超过 20% 的时间区间	期初份额	申购份额	赎回份额	持有份额	份额占比
机构	1	20200701~20200930	990,000,000.00	-	-	990,000,000.00	99.00%
个人	-	-	-	-	-	-	-
产品特有风险							
<p>本基金的特定风险</p> <p>1、大额赎回风险</p> <p>本基金如果出现单一投资者持有基金份额比例达到或超过基金份额总份额的 20%，则面临大额赎回的情况，可能导致：</p> <p>（1）基金在短时间内无法变现足够的资产予以应对，可能会产生基金仓位调整困难，导致流动性风险；如果持有基金份额比例达到或超过基金份额总额的 20% 的单一投资者大额赎回引发巨额赎回，基金管理人可能根据《基金合同》的约定决定部分延期赎回，如果连续 2 个开放日以上（含本数）发生巨额赎回，基金管理人可能根据《基金合同》的约定暂停接受基金的赎回申请，对剩余投资者的赎回办理造成影响；</p> <p>（2）基金管理人被迫抛售证券以应付基金赎回的现金需要，则可能使基金资产净值受到不利影响，影响基金的投资运作和收益水平；</p> <p>（3）因基金净值精度计算问题，或因赎回费收入归基金资产，导致基金净值出现较大波动；</p> <p>（4）基金资产规模过小，可能导致部分投资受限而不能实现基金合同约定的投资目的及投资策略；</p> <p>（5）大额赎回导致基金资产规模过小，不能满足存续的条件，基金将根据基金合同的约定面临合同终止清算、转型等风险。</p> <p>2、大额申购风险</p> <p>若投资者大额申购，基金所投资的标的资产未及时准备，导致净值涨幅可能会因此降低。</p>							

9.2 影响投资者决策的其他重要信息

本报告期内，本基金管理人发布了以下临时公告：

2020 年 7 月 21 日 民生加银基金管理有限公司旗下部分基金 2020 年第二季度报告提示性公告

2020 年 7 月 21 日 民生加银瑞夏一年定期开放债券型证券投资基金 2020 年第二季度报告

2020 年 8 月 27 日 民生加银瑞夏一年定期开放债券型发起式证券投资基金基金产品资料概要
(更新)

2020 年 8 月 28 日 民生加银基金管理有限公司旗下部分基金 2020 年中期报告提示性公告

2020 年 8 月 28 日 民生加银瑞夏一年定期开放债券型证券投资基金 2020 年中期报告

§ 10 备查文件目录

10.1 备查文件目录

- 9.1.1 中国证监会核准基金募集的文件；
- 9.1.2 《民生加银瑞夏一年定期开放债券型发起式证券投资基金招募说明书》；
- 9.1.3 《民生加银瑞夏一年定期开放债券型发起式证券投资基金基金合同》；
- 9.1.4 《民生加银瑞夏一年定期开放债券型发起式证券投资基金托管协议》；
- 9.1.5 法律意见书；
- 9.1.6 基金管理人业务资格批件、营业执照和公司章程。
- 9.1.7 基金托管人业务资格批件、营业执照。

10.2 存放地点

备查文件存放于基金管理人和/或基金托管人的住所。

10.3 查阅方式

投资者可到基金管理人、基金托管人的住所或基金管理人网站免费查阅备查文件。在支付工本费后，投资者可在合理时间内取得备查文件的复制件或复印件。

民生加银基金管理有限公司

2020 年 10 月 27 日