

嘉实致禄 3 个月定期开放纯债债券型发起  
式证券投资基金  
2020 年第 3 季度报告

2020 年 9 月 30 日

基金管理人：嘉实基金管理有限公司

基金托管人：上海浦东发展银行股份有限公司

报告送出日期：2020 年 10 月 27 日

## § 1 重要提示

基金管理人的董事会及董事保证本报告所载资料不存在虚假记载、误导性陈述或重大遗漏，并对其内容的真实性、准确性和完整性承担个别及连带责任。

基金托管人上海浦东发展银行股份有限公司根据本基金合同规定，于 2020 年 10 月 23 日复核了本报告中的财务指标、净值表现和投资组合报告等内容，保证复核内容不存在虚假记载、误导性陈述或者重大遗漏。

基金管理人承诺以诚实信用、勤勉尽责的原则管理和运用基金资产，但不保证基金一定盈利。

基金的过往业绩并不代表其未来表现。投资有风险，投资者在作出投资决策前应仔细阅读本基金的招募说明书。

本报告期中的财务资料未经审计。

本报告期自 2020 年 7 月 1 日起至 2020 年 9 月 30 日止。

## § 2 基金产品概况

基金简称	嘉实致禄 3 个月定期纯债债券
基金主代码	007986
基金运作方式	契约型开放式
基金合同生效日	2019 年 12 月 4 日
报告期末基金份额总额	1,300,425,802.18 份
投资目标	本基金在严格控制风险的前提下，通过积极主动的投资管理，力争实现基金资产的长期稳健增值。
投资策略	<p>(一) 封闭期投资策略</p> <p>1、债券投资策略：本基金通过综合分析国内外宏观经济态势、利率走势、收益率曲线变化趋势和信用风险变化等因素，并结合各种固定收益类资产在特定经济形势下的估值水平、预期收益和预期风险特征，在符合本基金相关投资比例规定的前提下，决定组合的久期水平、期限结构和类属配置，并在此基础上实施积极的债券投资组合管理，以获取较高的投资收益。具体包括：利率策略、信用债券投资策略、期限结构配置策略、骑乘策略、息差策略。</p> <p>2、资产支持证券投资策略：本基金将在国内资产证券化产品具体政策框架下，通过宏观经济、提前偿还率、资产池结构及资产池资产所在行业景气变化等因素的研究，对个券进行风险分析和价值评估后选择风险调整后收益高的品种进行投资。本基金将严格控制资产支持证券的总体投资规模并进行分散投资，以降低流动性风险。</p> <p>(二) 开放期投资策略</p> <p>开放期内，本基金为保持较高的组合流动性，方便投资人安排投资，在遵守本基金有关投资限制与投资比例的前提下，将通过合理配置组合期限结构等方式，积极防范流动性风险，在满足组合流动性需</p>

	求的同时，尽量减小基金净值的波动。
业绩比较基准	中债综合全价指数收益率
风险收益特征	本基金为债券型证券投资基金，风险与收益高于货币市场基金，低于股票型基金、混合型基金。
基金管理人	嘉实基金管理有限公司
基金托管人	上海浦东发展银行股份有限公司

### § 3 主要财务指标和基金净值表现

#### 3.1 主要财务指标

单位：人民币元

主要财务指标	报告期（2020年7月1日-2020年9月30日）
1. 本期已实现收益	7,819,192.61
2. 本期利润	7,472,102.86
3. 加权平均基金份额本期利润	0.0057
4. 期末基金资产净值	1,324,604,860.06
5. 期末基金份额净值	1.0186

注：（1）本期已实现收益指基金本期利息收入、投资收益、其他收入（不含公允价值变动收益）扣除相关费用后的余额，本期利润为本期已实现收益加上本期公允价值变动收益；（2）上述基金业绩指标不包括持有人认购或交易基金的各项费用，计入费用后实际收益水平要低于所列数字。

#### 3.2 基金净值表现

##### 3.2.1 基金份额净值增长率及其与同期业绩比较基准收益率的比较

阶段	净值增长率 ①	净值增长率 标准差②	业绩比较基 准收益率③	业绩比较基 准收益率标 准差④	①-③	②-④
过去三个月	0.57%	0.01%	-1.48%	0.08%	2.05%	-0.07%
过去六个月	0.94%	0.01%	-2.50%	0.10%	3.44%	-0.09%
自基金合同 生效起至今	1.86%	0.02%	-0.20%	0.10%	2.06%	-0.08%

##### 3.2.2 自基金合同生效以来基金累计净值增长率变动及其与同期业绩比较基准收益率变动的比较

### 嘉实致禄3个月定期纯债债券累计净值增长率与同期业绩比较基准收益率的历史走势对比图

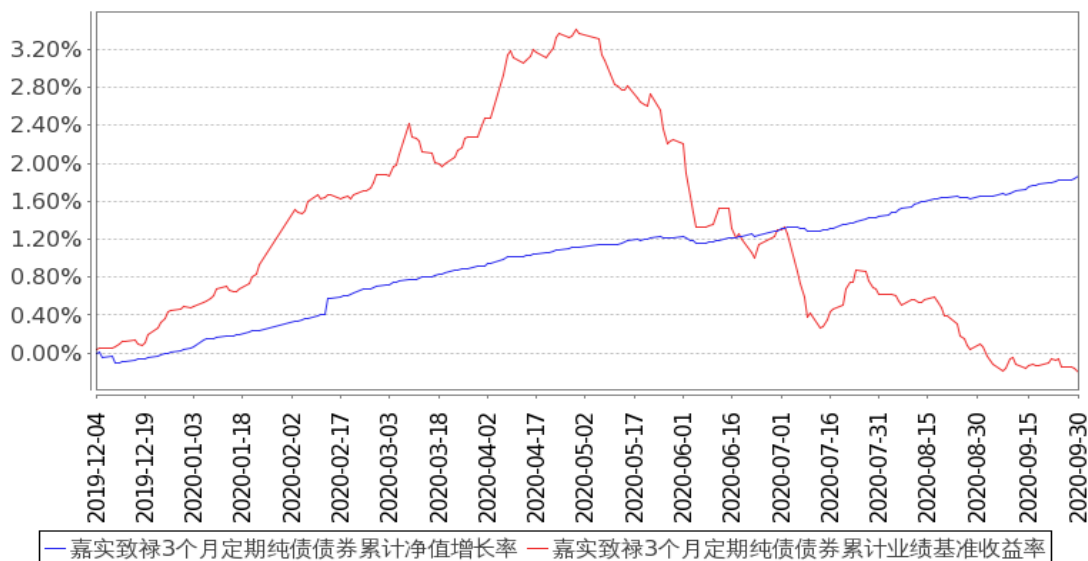

图：嘉实致禄3个月定期纯债债券基金份额累计净值增长率与同期业绩比较基准收益率的历史走势对比图

(2019年12月4日至2020年9月30日)

注：本基金基金合同生效日2019年12月4日至报告期末未满足1年。按基金合同和招募说明书的约定，本基金自基金合同生效日6个月为建仓期，建仓期结束时本基金的各项投资比例符合基金合同（十二（二）投资范围和（四）投资限制）的有关约定。

### 3.3 其他指标

无。

## § 4 管理人报告

### 4.1 基金经理（或基金经理小组）简介

姓名	职务	任本基金的基金经理期限		证券从业年限	说明
		任职日期	离任日期		
尹页	本基金、嘉实新起点混合、嘉实致兴定期纯债债券、嘉实中债1-3政金债指数、嘉实中债	2019年12月11日	-	12年	曾任英大证券咨询分析师、债券交易员；金鹰基金债券交易员；2014年4月加入嘉实基金管理有限公司，历任债券交易员、投资经理，现任固收投研体系基金经理。硕士研究生，具有基金从业资格。

	3-5年国开债指数、嘉实致业一年定期纯债债券基金经理				
王茜	本基金、嘉实多元债券、嘉实多利分级债券、理财宝7天债券、嘉实新起点混合、嘉实安元39个月定期纯债债券、嘉实鑫和一年持有期混合、嘉实安泽一年定期纯债债券基金经理	2019年12月4日	-	18年	曾任武汉市商业银行信贷资金管理部总经理助理，中信证券固定收益部，长盛基金管理有限公司基金经理。2008年11月加盟嘉实基金管理有限公司，曾任固定收益业务体系配置策略组组长，现任养老金投资联席CIO。工商管理硕士，具有基金从业资格。

注：（1）基金经理王茜的任职日期是指本基金基金合同生效之日，基金经理尹页的任职日期是指公司作出决定后公告之日；（2）证券从业的含义遵从行业协会《证券业从业人员资格管理办法》的相关规定。

#### 4.2 管理人对报告期内本基金运作合规守信情况的说明

报告期内，本基金管理人严格遵循了《证券法》、《证券投资基金法》及其各项配套法规、《嘉实致禄3个月定期开放纯债债券型发起式证券投资基金基金合同》和其他相关法律法规的规定，本着诚实信用、勤勉尽责的原则管理和运用基金资产，在严格控制风险的基础上，为基金份额持有人谋求最大利益。本基金运作管理符合有关法律法规和基金合同的规定和约定，无损害基金份额持有人利益的行为。

#### 4.3 公平交易专项说明

##### 4.3.1 公平交易制度的执行情况

报告期内，基金管理人严格执行证监会《证券投资基金管理公司公平交易制度指导意见》和公司内部公平交易制度，各投资组合按投资管理制度和流程独立决策，并在获得投资信息、投资建议和实施投资决策方面享有公平的机会；通过完善交易范围内各类交易的公平交易执行细则、严格的流程控制、持续的技术改进，确保公平交易原则的实现；通过 IT 系统和人工监控等方式进行日常监控，公平对待旗下管理的所有投资组合。

#### 4.3.2 异常交易行为的专项说明

报告期内，本基金未发生异常交易行为。

#### 4.4 报告期内基金的投资策略和运作分析

20 年三季度国内债券收益率快速上行，9 月底 10 年国债收益率相比 6 月底大幅上行 33BP 至 3.15；9 月底 10 年国开收益率相比 6 月底大幅上行 62BP 至 3.72。

本轮货币宽松自 18 年 6 月开启，信用扩张自 19 年 1 月开启，按照经济周期的传导规律，19 年四季度经济本身已经积累起一波上行的力量，工业产成品增速、固投增速、工业增加值等增速在 19 年 10 月之后都开始上行，一轮补库周期应运而生。20 年 1 月突如其来的新冠疫情给这轮经济上行按下暂停键，但经济体系中的上行能量并未充分释放，而且为应对疫情冲击，全球主要经济体包括中国又一次加大了宽货币宽信用宽财政的力度，相当于又对经济踩了一脚“油门”。这是国内疫情防控措施及时有效的因素之外，促使中国经济在一季度砸坑之后快速修复的宏观周期背景。一季度国内 GDP 负 6.8%即为最低点，二季度修复至 3.2%，三季度经济继续改善，社融增速从 6 月的 12.8%继续上升至 8 月的 13.3%，工业增加值增速从 6 月的 4.8%上升至 8 月的 5.6%，房地产投资增速从 6 月的 1.9%上升至 8 月的 4.6%。

中国尚处在中高速发展阶段，加上过去十几年的基建地产金融发展链条使得国内宏观杠杆率快速飙升，房价等资产价格居高不下加大贫富差距、挤压制造业生存空间、与中国推动产业升级的国策相悖，这些因素决定了中国央行不会实施类似欧美的量化宽松政策，央行领导也多次表示中国是当前全球主要经济体中唯一实施正常货币政策的国家。所以，我们看到随着二季度经济开始爬出低谷、告别危机时刻，国内的货币政策虽仍维持宽松基调，但也已告别最宽松时刻，宽松力度开始边际下降。一方面是货币供给的边际下降，另一方面随着信用扩张、经济修复的延续，资金需求上行，自然推动债券收益率的反转上行。

组合操作层面上，基于对债市形势的判断，三季度我们依然维持短久期，随着收益率的快速上行，主要通过适度加仓短债提升组合票息收益来增厚业绩，三季度末组合仓位接近 130%，后市我们将静待利率调整到位再加久期。

#### 4.5 报告期内基金的业绩表现

截至本报告期末本基金份额净值为 1.0186 元；本报告期基金份额净值增长率为 0.57%，业绩比较基准收益率为-1.48%。

#### 4.6 报告期内基金持有人数或基金资产净值预警说明

本基金为发起式基金，不适用。

### § 5 投资组合报告

#### 5.1 报告期末基金资产组合情况

序号	项目	金额（元）	占基金总资产的比例（%）
1	权益投资	-	-
	其中：股票	-	-
2	基金投资	-	-
3	固定收益投资	1,653,894,209.00	97.83
	其中：债券	1,653,894,209.00	97.83
	资产支持证券	-	-
4	贵金属投资	-	-
5	金融衍生品投资	-	-
6	买入返售金融资产	12,000,138.00	0.71
	其中：买断式回购的买入返售金融资产	-	-
7	银行存款和结算备付金合计	1,393,489.95	0.08
8	其他资产	23,376,048.77	1.38
9	合计	1,690,663,885.72	100.00

#### 5.2 报告期末按行业分类的股票投资组合

##### 5.2.1 报告期末按行业分类的境内股票投资组合

无。

##### 5.2.2 报告期末按行业分类的港股通投资股票投资组合

无。

#### 5.3 报告期末按公允价值占基金资产净值比例大小排序的前十名股票投资明细

无。

#### 5.4 报告期末按债券品种分类的债券投资组合

序号	债券品种	公允价值（元）	占基金资产净值比例（%）
----	------	---------	--------------

1	国家债券	-	-
2	央行票据	-	-
3	金融债券	120,406,000.00	9.09
	其中：政策性金融债	70,101,000.00	5.29
4	企业债券	190,562,509.00	14.39
5	企业短期融资券	939,214,700.00	70.91
6	中期票据	403,711,000.00	30.48
7	可转债（可交换债）	-	-
8	同业存单	-	-
9	其他	-	-
10	合计	1,653,894,209.00	124.86

### 5.5 报告期末按公允价值占基金资产净值比例大小排序的前五名债券投资明细

序号	债券代码	债券名称	数量（张）	公允价值（元）	占基金资产净值比例（%）
1	101800026	18 湘投 MTN001	500,000	50,775,000.00	3.83
2	101900183	19 北大荒 MTN002	500,000	50,775,000.00	3.83
3	101800450	18 皖投集 MTN001	500,000	50,550,000.00	3.82
4	143609	18 津创 01	500,000	50,420,000.00	3.81
5	1822031	18 奇瑞徽银汽车 01	500,000	50,305,000.00	3.80

### 5.6 报告期末按公允价值占基金资产净值比例大小排序的前十名资产支持证券投资明细

无。

### 5.7 报告期末按公允价值占基金资产净值比例大小排序的前五名贵金属投资明细

无。

### 5.8 报告期末按公允价值占基金资产净值比例大小排序的前五名权证投资明细

无。

### 5.9 报告期末本基金投资的国债期货交易情况说明

#### 5.9.1 本期国债期货投资政策

无。

#### 5.9.2 报告期末本基金投资的国债期货持仓和损益明细

无。



### 5.9.3 本期国债期货投资评价

无。

### 5.10 投资组合报告附注

#### 5.10.1 本基金投资的前十名证券的发行主体本期是否出现被监管部门立案调查，或在报告编制日前一年内受到公开谴责、处罚的情形

报告期内本基金投资的前十名证券的发行主体未被监管部门立案调查，在本报告编制日前一年内本基金投资的前十名证券的发行主体未受到公开谴责、处罚。

#### 5.10.2 基金投资的前十名股票是否超出基金合同规定的备选股票库

本基金投资的前十名股票中，没有超出基金合同规定的备选股票库之外的股票。

#### 5.10.3 其他资产构成

序号	名称	金额（元）
1	存出保证金	3,997.88
2	应收证券清算款	-
3	应收股利	-
4	应收利息	23,372,050.89
5	应收申购款	-
6	其他应收款	-
7	待摊费用	-
8	其他	-
9	合计	23,376,048.77

#### 5.10.4 报告期末持有的处于转股期的可转换债券明细

无。

#### 5.10.5 报告期末前十名股票中存在流通受限情况的说明

无。

#### 5.10.6 投资组合报告附注的其他文字描述部分

无。

## § 6 开放式基金份额变动

单位：份

报告期期初基金份额总额	1,300,425,802.18
报告期期间基金总申购份额	-

减：报告期期间基金总赎回份额	-
报告期期间基金拆分变动份额（份额减少以“-”填列）	-
报告期期末基金份额总额	1,300,425,802.18

## § 7 基金管理人运用固有资金投资本基金情况

### 7.1 基金管理人持有本基金份额变动情况

单位：份

报告期期初管理人持有的本基金份额	10,000,000.00
报告期期间买入/申购总份额	-
报告期期间卖出/赎回总份额	-
报告期期末管理人持有的本基金份额	10,000,000.00
报告期期末持有的本基金份额占基金总份额比例（%）	0.77

### 7.2 基金管理人运用固有资金投资本基金交易明细

无。

## § 8 报告期末发起式基金发起资金持有份额情况

项目	持有份额总数	持有份额占基金总份额比例(%)	发起份额总数	发起份额占基金总份额比例(%)	发起份额承诺持有期限
基金管理人固有资金	10,000,000.00	0.77	10,000,000.00	0.77	3年
基金管理人高级管理人员	-	-	-	-	-
基金经理等人员	-	-	-	-	-
基金管理人股东	-	-	-	-	-
其他	-	-	-	-	-
合计	10,000,000.00	0.77	10,000,000.00	0.77	3年

## § 9 影响投资者决策的其他重要信息

### 9.1 报告期内单一投资者持有基金份额比例达到或超过 20%的情况

投资者类别	报告期内持有基金份额变化情况				报告期末持有基金情况		
	序号	持有基金份额比例达到或者超过 20%的时间区间	期初份额	申购份额	赎回份额	持有份额	份额占比 (%)
机构	1	2020/07/01 至 2020/09/30	1,290,425,802.18	-	-	1,290,425,802.18	99.23
个人	-	-	-	-	-	-	-
产品特有风险							
<p>报告期内本基金出现了单一投资者份额占比达到或超过 20%的情况。</p> <p>未来本基金如果出现巨额赎回甚至集中赎回，基金管理人可能无法及时变现基金资产，可能对基金份额净值产生一定的影响；极端情况下可能引发基金的流动性风险，发生暂停赎回或延缓支付赎回款项。</p>							

## § 10 备查文件目录

### 10.1 备查文件目录

(1) 中国证监会准予嘉实致禄 3 个月定期开放纯债债券型发起式证券投资基金注册的批复文件。

(2) 《嘉实致禄 3 个月定期开放纯债债券型发起式证券投资基金基金合同》；

(3) 《嘉实致禄 3 个月定期开放纯债债券型发起式证券投资基金托管协议》；

(4) 《嘉实致禄 3 个月定期开放纯债债券型发起式证券投资基金招募说明书》；

(5) 基金管理人业务资格批件、营业执照；

(6) 报告期内嘉实致禄 3 个月定期开放纯债债券型发起式证券投资基金公告的各项原稿。

### 10.2 存放地点

北京市朝阳区建国门外大街 21 号北京国际俱乐部 C 座写字楼 12A 层嘉实基金管理有限公司

### 10.3 查阅方式

(1) 书面查询：查阅时间为每工作日 8:30-11:30, 13:00-17:30。投资者可免费查阅，也可按工本费购买复印件。

(2) 网站查询：基金管理人网址：<http://www.jsfund.cn>

投资者对本报告如有疑问，可咨询本基金管理人嘉实基金管理有限公司，咨询电话 400-600-8800，或发电子邮件，E-mail:service@jsfund.cn。

嘉实基金管理有限公司

2020 年 10 月 27 日