

# 招商民安增益债券型证券投资基金 2020 年第 3 季度报告

2020 年 09 月 30 日

基金管理人：招商基金管理有限公司

基金托管人：中国民生银行股份有限公司

送出日期：2020 年 10 月 27 日

## § 1 重要提示

基金管理人的董事会及董事保证本报告所载资料不存在虚假记载、误导性陈述或重大遗漏，并对其内容的真实性、准确性和完整性承担个别及连带责任。

基金托管人中国民生银行股份有限公司根据本基金合同规定，于 2020 年 10 月 26 日复核了本报告中的财务指标、净值表现和投资组合报告等内容，保证复核内容不存在虚假记载、误导性陈述或者重大遗漏。

基金管理人承诺以诚实信用、勤勉尽责的原则管理和运用基金资产，但不保证基金一定盈利。

基金的过往业绩并不代表其未来表现。投资有风险，投资者在作出投资决策前应仔细阅读本基金的招募说明书。

本报告中财务资料未经审计。

本报告期自 2020 年 7 月 1 日起至 9 月 30 日止。

## § 2 基金产品概况

|            |   |
|------------|---|
| 基金简称       | 招商民安增益债券  |
| 基金主代码      | 008475  |
| 交易代码       | 008475  |
| 基金运作方式     | 契约型开放式  |
| 基金合同生效日    | 2020 年 3 月 6 日  |
| 报告期末基金份额总额 | 332,185,414.11 份  |
| 投资目标       | 在保持资产流动性的基础上，通过积极主动的投资管理，合理配置债券等固定收益类资产和权益类资产，追求基金资产的长期稳健增值。  |
| 投资策略       | <p>1、资产配置策略：<br/>本基金在合同约定的范围内实施稳健的整体资产配置，通过对国内外宏观经济状况、证券市场走势、市场利率走势以及市场资金供求情况、信用风险情况、风险预算和有关法律法规等因素的综合分析，预测各类资产在长、中、短期内的风险收益特征，进而进行合理资产配置。</p> <p>2、可转换债券和可交换债券投资策略：<br/>可转换债券和可交换债券投资是基于对宏观经济形势、国家财政政策、货币政策深入分析的基础上，对各类市场大势做出判断的前提下，一方面对可转换债券和可交换债券所对应的基础股票进行分析和研究，对盈利能力较强或成长性较好的行业和上市公司的可转债进行重点关注，另一方面，应用招商基金可转换债券和可交换债券评价体系，定量分析和定</p> |

|                 |  |                 |
|-----------------|--|-----------------|
|                 | <p>性分析相结合，选择具有较高投资价值的可转换债券和可交换债券进行投资，主要包括：基于二叉树模型的可转换债券和可交换债券价值分析、可转换债券和可交换债券的债/股性和隐含波动率分析、对可转换债券和可交换债券条款的定性分析等。</p> <p>3、债券（不含可转换债券、可交换债券）投资策略：<br/>本基金在债券投资中主要基于对国家财政政策、货币政策的深入分析以及对宏观经济的动态跟踪，采用久期匹配下的主动性投资策略，主要包括：久期匹配、期限结构配置、信用策略，相对价值判断、动态优化等管理手段，对债券市场、债券收益率曲线以及各种债券价格的变化进行预测，相机而动、积极调整。</p> <p>4、股票投资策略：<br/>本基金对股票的投资，以价值投资理念为导向，采取“自上而下”的多主题投资和“自下而上”的个股精选方法，灵活运用多种股票投资策略，深度挖掘经济结构转型过程中具有核心竞争力和发展潜力的行业和公司，实现基金资产的长期稳定增值。</p> <p>5、资产支持证券投资策略：<br/>资产支持类证券的定价受市场利率、流动性、发行条款、标的资产的构成及质量、提前偿还率及其它附加条款等多种因素的影响。本基金将在利率基本面分析、市场流动性分析和信用评级支持的基础上，辅以与国债、企业债等债券品种的相对价值比较，审慎投资资产支持证券类资产。</p> <p>6、国债期货投资策略：<br/>为有效控制债券投资的系统性风险，本基金根据风险管理的原则，以套期保值为目的，适度运用国债期货，提高投资组合的运作效率。在国债期货投资时，本基金将首先分析国债期货各合约价格与最便宜可交割券的关系，选择定价合理的国债期货合约，其次，考虑国债期货各合约的流动性情况，最终确定与现货组合的合适匹配，以达到风险管理的目标。</p> |                 |
| 业绩比较基准          | 中债综合指数收益率×90%+沪深 300 指数收益率×10%   |                 |
| 风险收益特征          | 本基金为债券型基金，预期收益和预期风险高于货币市场基金，但低于混合型基金、股票型基金。  |                 |
| 基金管理人           | 招商基金管理有限公司   |                 |
| 基金托管人           | 中国民生银行股份有限公司   |                 |
| 下属分级基金的基金简称     | 招商民安增益债券 A   | 招商民安增益债券 C      |
| 下属分级基金的交易代码     | 008475   | 008476          |
| 报告期末下属分级基金的份额总额 | 253,361,830.64 份   | 78,823,583.47 份 |

### § 3 主要财务指标和基金净值表现

### 3.1 主要财务指标

单位：人民币元

| 主要财务指标         | 报告期（2020 年 7 月 1 日—2020 年 9 月 30 日） |               |
|----------------|-------------------------------------|---------------|
|                | 招商民安增益债券 A                          | 招商民安增益债券 C    |
| 1.本期已实现收益      | 11,198,942.95                       | 3,742,926.85  |
| 2.本期利润         | 6,375,602.38                        | 2,110,566.48  |
| 3.加权平均基金份额本期利润 | 0.0181                              | 0.0178        |
| 4.期末基金资产净值     | 257,204,935.77                      | 79,745,052.00 |
| 5.期末基金份额净值     | 1.0152                              | 1.0117        |

注：1、上述基金业绩指标不包括持有人认购或交易基金的各项费用，计入费用后实际收益水平要低于所列数字；

2、本期已实现收益指基金本期利息收入、投资收益、其他收入(不含公允价值变动收益)扣除相关费用后的余额，本期利润为本期已实现收益加上本期公允价值变动收益。

### 3.2 基金净值表现

#### 3.2.1 本报告期基金份额净值增长率及其与同期业绩比较基准收益率的比较

招商民安增益债券 A

| 阶段         | 份额净值增长率① | 份额净值增长率标准差② | 业绩比较基准收益率③ | 业绩比较基准收益率标准差④ | ①-③   | ②-④    |
|------------|----------|-------------|------------|---------------|-------|--------|
| 过去三个月      | 1.23%    | 0.13%       | 0.48%      | 0.14%         | 0.75% | -0.01% |
| 过去六个月      | 2.20%    | 0.12%       | 1.53%      | 0.14%         | 0.67% | -0.02% |
| 自基金合同生效起至今 | 1.52%    | 0.12%       | 0.78%      | 0.15%         | 0.74% | -0.03% |

招商民安增益债券 C

| 阶段         | 份额净值增长率① | 份额净值增长率标准差② | 业绩比较基准收益率③ | 业绩比较基准收益率标准差④ | ①-③   | ②-④    |
|------------|----------|-------------|------------|---------------|-------|--------|
| 过去三个月      | 1.07%    | 0.13%       | 0.48%      | 0.14%         | 0.59% | -0.01% |
| 过去六个月      | 1.89%    | 0.12%       | 1.53%      | 0.14%         | 0.36% | -0.02% |
| 自基金合同生效起至今 | 1.17%    | 0.12%       | 0.78%      | 0.15%         | 0.39% | -0.03% |

#### 3.2.2 自基金合同生效以来基金累计净值增长率变动及其与同期业绩比较基准收益率变动的比较

招商民安增益债券A累计净值增长率与同期业绩比较基准收益率的历史走势对比图

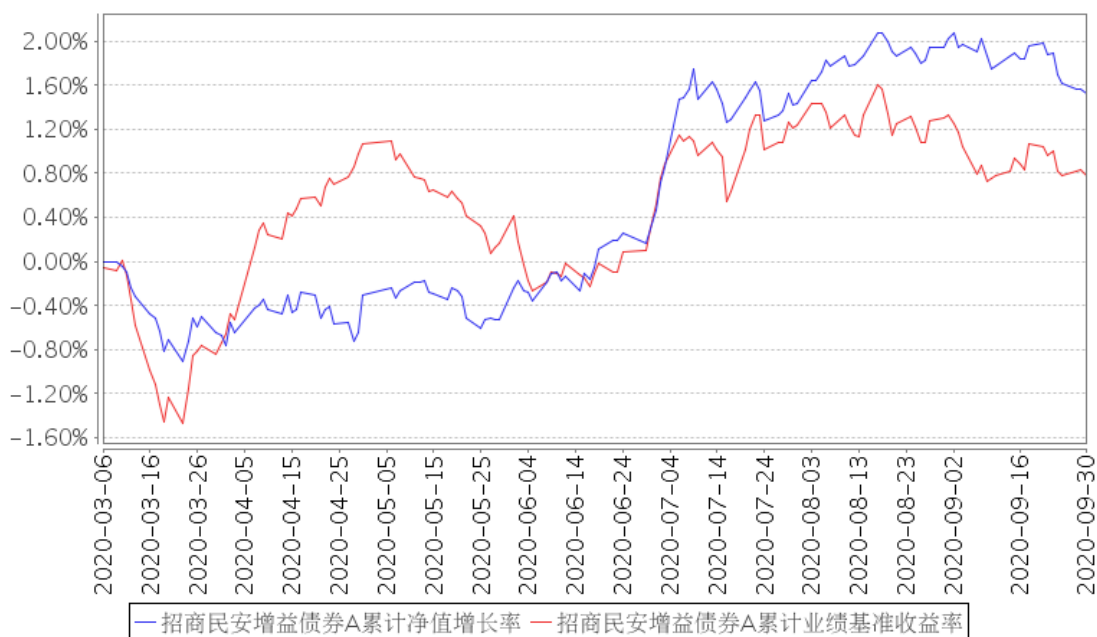

招商民安增益债券C累计净值增长率与同期业绩比较基准收益率的历史走势对比图

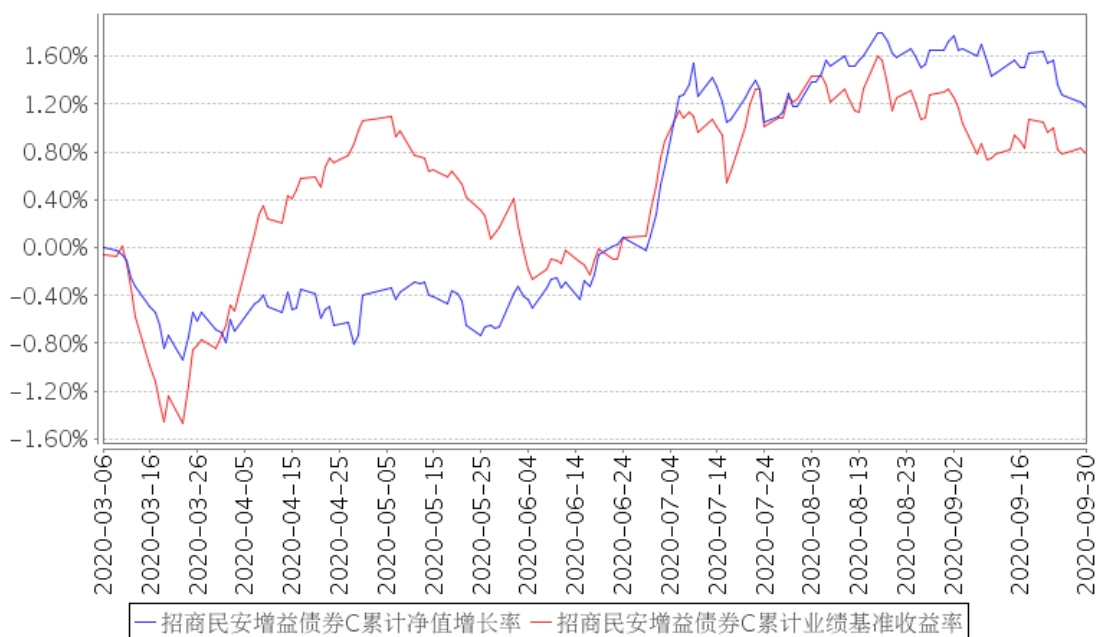

注：本基金合同于 2020 年 3 月 6 日生效，截至本报告期末基金成立未满一年；自基金成立日起 6 个月内为建仓期，建仓期结束时各项资产配置比例符合合同约定。

## § 4 管理人报告

### 4.1 基金经理（或基金经理小组）简介

| 姓名 | 职务 | 任本基金的基金经理期限 | 证券从业 | 说明 |
|----|----|-------------|------|----|
|    |    |             |      |    |

|    |         | 任职日期           | 离任日期 | 年限 |  |
|----|---------|----------------|------|----|--|
| 侯杰 | 本基金基金经理 | 2020 年 3 月 6 日 | -    | 18 | 男，经济学硕士。2002 年 7 月加入北京首创融资担保有限公司，历任首创担保资本运营部职员、部门副经理、主管副总经理（主持工作），曾负责宏观经济研究、公司股票投资、债券投资及基金投资等工作。2017 年 9 月加入招商基金管理有限公司，曾任招商安荣灵活配置混合型证券投资基金基金经理，现任固定收益投资部总监助理兼招商安裕灵活配置混合型证券投资基金、招商丰拓灵活配置混合型证券投资基金、招商安德灵活配置混合型证券投资基金、招商瑞阳股债配置混合型证券投资基金、招商民安增益债券型证券投资基金、招商安华债券型证券投资基金、招商稳祯定期开放混合型证券投资基金基金经理。  |
| 滕越 | 本基金基金经理 | 2020 年 3 月 6 日 | -    | 11 | 女，硕士。2009 年 7 月加入民生证券股份有限公司，曾任分析师；2014 年 9 月加入华创证券有限责任公司，曾任高级分析师；2016 年 3 月加入招商基金管理有限公司固定收益投资部，从事固定收益类产品研究及投资组合辅助管理相关工作，曾任招商安达灵活配置混合型证券投资基金、招商稳盛定期开放灵活配置混合型证券投资基金、招商稳阳定期开放灵活配置混合型证券投资基金、招商稳乾定期开放灵活配置混合型证券投资基金、招商稳泰定期开放灵活配置混合型证券投资基金、招商稳祥定期开放灵活配置混合型证券投资基金基金经理，现任招商安本增利债券型证券投资基金、招商信用增强债券型证券投资基金、招商添德 3 个月定期开放债券型发起式证券投资基金、招商民安增益债券型证券投资基金、招商添浩纯债债券型证券投资基金基金经理。 |

注：1、本基金首任基金经理的任职日期为本基金合同生效日，后任基金经理的任职日期以及历任基金经理的离任日期为公司相关会议作出决定的公告（生效）日期；

2、证券从业年限计算标准遵从行业协会《证券业从业人员资格管理办法》中关于证券从业人员范围的相关规定。

#### 4.2 管理人对报告期内本基金运作合规守信情况的说明

基金管理人声明：在本报告期内，本基金管理人严格遵守《中华人民共和国证券投资基金法》、《公开募集证券投资基金运作管理办法》等有关法律法规及其各项实施准则的规定以及本基金的基金合同等基金法律文件的约定，本着诚实信用、勤勉尽责的原则管理和运用基金资产，在严格控制风险的前提下，为基金持有人谋求最大利益。本报告期内，基金运作整体合法合规，无损害基金持有人利益的行为。基金的投资范围以及投资运作符合有关法律法规及基金合同的规定。

#### 4.3 公平交易专项说明

##### 4.3.1 公平交易制度的执行情况

基金管理人已建立较完善的研究方法和投资决策流程，确保各投资组合享有公平的投资决策机会。基金管理人建立了所有组合适用的投资对象备选库，制定明确的备选库建立、维护程序。基金管理人拥有健全的投资授权制度，明确投资决策委员会、投资总监、投资组合经理等各投资决策主体的职责和权限划分，投资组合经理在授权范围内可以自主决策，超过投资权限的操作需要经过严格的审批程序。基金管理人的相关研究成果向内部所有投资组合开放，在投资研究层面不存在各投资组合间不公平的问题。

##### 4.3.2 异常交易行为的专项说明

基金管理人严格控制不同投资组合之间的同日反向交易，严格禁止可能导致不公平交易和利益输送的同日反向交易。确因投资组合的投资策略或流动性等需要而发生的同日反向交易，基金管理人要求相关投资组合经理提供决策依据，并留存记录备查，完全按照有关指数的构成比例进行投资的组合等除外。

本报告期内，本基金各项交易均严格按照相关法律法规、基金合同的有关要求执行，公司所有投资组合参与的交易所公开竞价同日反向交易成交较少的单边交易量超过该证券当日成交量的 5% 的情形共发生过七次，原因是指数量化投资组合为满足投资策略需要而发生反向交易。报告期内未发现有可能导致不公平交易和利益输送的重大异常交易行为。

#### 4.4 报告期内基金投资策略和运作分析

宏观经济回顾：

2020 年三季度，经济持续复苏，生产投资强、消费弱的格局仍然没有改观，但复苏的不平衡趋势有所缓解，房地产、基建与制造业投资的增速差在缩窄。复苏的不平衡性缓解主要原因是国内疫情控制得当，居民就业好转和线下场景恢复，带动消费恢复，使得消费与生产的增速差未进一步拉大。投资方面，固定资产投资稳步回升，至 8 月固定资产投资累计同比增速回到-0.3%，较一季度末的固定资产投资累计同比增速-3.1% 的负值小幅收窄。其中基建投资、房地产投资好于整体，累计同比增速全部回到正值。预计工业企业利润的

改善和经济的复苏持续，仍会给制造业投资回升以动力。根据财政预算支出进度，四季度仍会有较高的财政支出增速，预计未来基建投资增速仍将稳步抬升。房地产投资的回升主要受益于宽松货币政策，但针对房地产的调控也已经开始，最新 8 月的房地产数据显示拿地和新开工数据均有所减弱，预计未来房地产投资增速将先上后下。消费方面，2020 年三季度社会消费品零售增速由负转正，最新 8 月社会消费品零售增速为 0.5%，金银珠宝、汽车、纺织服装类等可选消费开始恢复。伴随疫情控制，场景型消费出现恢复性反弹，居民可支配收入的回升将进一步助力消费回暖。生产方面，出口好于预期，叠加内需恢复，至 8 月工业增加值同比增速已经恢复至 5.6%，出口相关的计算机通信设备、高技术产业以及汽车制造业恢复较好，地产基建相关黑色产业和专用设备制造业恢复较好。9 月 PMI 数据回升至 51.5，环比上行 0.5 个点，PMI 指数已经连续 7 个月保持在荣枯线之上。制造业生产和订单两方面数据都偏强，需求端的新订单、新出口订单指数双双走升。尤其新出口订单升至 50.8，环比上行 1.7 个点。这是这一指标在疫情之后首次回升至荣枯线以上。服务业 PMI 在 8 月和 9 月连续较大幅度上升，有复苏加快的迹象，企业预期也在进一步走高。服务业 PMI 进一步走高至 55.2，8 月和 9 月环比分别上升 2.3、1.7 个点，显著快于 4-7 月，服务业在近月有复苏加快的迹象。总体来看，三季度经济进一步复苏。

#### 债券市场回顾：

2020 年三季度，债券市场整体呈现单边快速调整的格局。7 月整体震荡，股债跷跷板和利率到达疫情前点位后停滞不前。8-9 月利率抬升，主要原因是长钱不足，超储率下降银行以及 NCD 利率回升，流动性紧张的冲击，叠加经济回暖预期。以 10 年国债到期收益率为标准，7、8、9 三月国债到期收益率分别上行 15bp、5bp、13bp，曲线整体走向熊平。10 年国开债收益率从 3.1%震荡上行至 3.72%，上行幅度 62bp，国开-国债隐含税率大幅抬升，交易盘情绪较弱。利率债方面，三季度各期限收益率均有所调整，10 年国开-国债利差于 7 月，大幅走阔 23bp 至 51bp，随后小幅走阔至 57bp；期限利差基本走平，10-5 年国债期限利差大幅收窄 17bp 至 9bp，10 年国债与 1 年国债期限利差收窄 15bp 至 50bp。信用债方面，不同等级信用债均有所调整，主要调整时间在 7、8 月，9 月调整幅度较小，信用利差有所收窄，主要原因是国开债调整幅度较大。

#### 基金操作回顾：

回顾 2020 年三季度的基金操作，我们严格遵照基金合同的相关约定，按照既定的投资流程进行了规范运作。债券投资方面，我们在市场收益率大幅波动的过程中积极调整仓位，顺应市场趋势，优化资产配置结构，提高组合收益。

## 4.5 报告期内基金的业绩表现

报告期内，本基金 A 类份额净值增长率为 1.23%，同期业绩基准增长率为 0.48%，C 类份额净值增长率为 1.07%，同期业绩基准增长率为 0.48%。



#### 4.6 报告期内基金持有人数或基金资产净值预警说明

报告期内，本基金未发生连续二十个工作日出现基金份额持有人数量不满二百人或者基金资产净值低于五千万元的情形。

### § 5 投资组合报告

#### 5.1 报告期末基金资产组合情况

| 序号 | 项目                | 金额（元）          | 占基金总资产的比例（%） |
|----|-------------------|----------------|--------------|
| 1  | 权益投资              | 24,884,636.22  | 5.54         |
|    | 其中：股票             | 24,884,636.22  | 5.54         |
| 2  | 基金投资              | -              | -            |
| 3  | 固定收益投资            | 379,729,359.42 | 84.53        |
|    | 其中：债券             | 379,729,359.42 | 84.53        |
|    | 资产支持证券            | -              | -            |
| 4  | 贵金属投资             | -              | -            |
| 5  | 金融衍生品投资           | -              | -            |
| 6  | 买入返售金融资产          | 18,050,147.08  | 4.02         |
|    | 其中：买断式回购的买入返售金融资产 | -              | -            |
| 7  | 银行存款和结算备付金合计      | 18,735,912.08  | 4.17         |
| 8  | 其他资产              | 7,831,193.32   | 1.74         |
| 9  | 合计                | 449,231,248.12 | 100.00       |

#### 5.2 报告期末按行业分类的股票投资组合

##### 5.2.1 报告期末按行业分类的境内股票投资组合

金额单位：人民币元

| 代码 | 行业类别             | 公允价值（元）       | 占基金资产净值比例（%） |
|----|------------------|---------------|--------------|
| A  | 农、林、牧、渔业         | -             | -            |
| B  | 采矿业              | 2,843,104.00  | 0.84         |
| C  | 制造业              | 13,775,371.22 | 4.09         |
| D  | 电力、热力、燃气及水生产和供应业 | -             | -            |
| E  | 建筑业              | -             | -            |
| F  | 批发和零售业           | -             | -            |
| G  | 交通运输、仓储和邮政业      | -             | -            |
| H  | 住宿和餐饮业           | -             | -            |
| I  | 信息传输、软件和信息技术服务业  | 5,845,161.00  | 1.73         |
| J  | 金融业              | -             | -            |
| K  | 房地产业             | -             | -            |

|   |               |               |      |
|---|---------------|---------------|------|
| L | 租赁和商务服务业      | -             | -    |
| M | 科学研究和技术服务业    | -             | -    |
| N | 水利、环境和公共设施管理业 | -             | -    |
| O | 居民服务、修理和其他服务业 | -             | -    |
| P | 教育            | -             | -    |
| Q | 卫生和社会工作       | -             | -    |
| R | 文化、体育和娱乐业     | 2,421,000.00  | 0.72 |
| S | 综合            | -             | -    |
|   | 合计            | 24,884,636.22 | 7.39 |

### 5.2.2 报告期末按行业分类的港股通投资股票投资组合

本基金本报告期末未持有港股通投资股票。

### 5.3 报告期末按公允价值占基金资产净值比例大小排序的前十名股票投资明细

金额单位：人民币元

| 序号 | 股票代码   | 股票名称  | 数量（股）   | 公允价值（元）      | 占基金资产净值比例（%） |
|----|--------|-------|---------|--------------|--------------|
| 1  | 000651 | 格力电器  | 113,900 | 6,070,870.00 | 1.80         |
| 2  | 300166 | 东方国信  | 344,700 | 4,508,676.00 | 1.34         |
| 3  | 600583 | 海油工程  | 630,400 | 2,843,104.00 | 0.84         |
| 4  | 002867 | 周大生   | 94,563  | 2,358,401.22 | 0.70         |
| 5  | 600745 | 闻泰科技  | 16,900  | 1,974,934.00 | 0.59         |
| 6  | 600741 | 华域汽车  | 53,900  | 1,342,110.00 | 0.40         |
| 7  | 300369 | 绿盟科技  | 69,500  | 1,336,485.00 | 0.40         |
| 8  | 000681 | 视觉中国  | 88,800  | 1,329,336.00 | 0.39         |
| 9  | 000725 | 京东方 A | 251,400 | 1,234,374.00 | 0.37         |
| 10 | 601949 | 中国出版  | 212,800 | 1,091,664.00 | 0.32         |

### 5.4 报告期末按债券品种分类的债券投资组合

金额单位：人民币元

| 序号 | 债券品种      | 公允价值（元）        | 占基金资产净值比例（%） |
|----|-----------|----------------|--------------|
| 1  | 国家债券      | 18,356,000.00  | 5.45         |
| 2  | 央行票据      | -              | -            |
| 3  | 金融债券      | 59,330,000.00  | 17.61        |
|    | 其中：政策性金融债 | 20,134,000.00  | 5.98         |
| 4  | 企业债券      | 82,272,800.00  | 24.42        |
| 5  | 企业短期融资券   | 25,021,000.00  | 7.43         |
| 6  | 中期票据      | 180,980,000.00 | 53.71        |
| 7  | 可转债（可交换债） | 13,769,559.42  | 4.09         |
| 8  | 同业存单      | -              | -            |
| 9  | 其他        | -              | -            |

|    |    |                |        |
|----|----|----------------|--------|
| 10 | 合计 | 379,729,359.42 | 112.70 |
|----|----|----------------|--------|

## 5.5 报告期末按公允价值占基金资产净值比例大小排名的前五名债券投资明细

金额单位：人民币元

| 序号 | 债券代码      | 债券名称           | 数量（张）   | 公允价值（元）       | 占基金资产净值比例（%） |
|----|-----------|----------------|---------|---------------|--------------|
| 1  | 101658001 | 16 宁化工 MTN001  | 300,000 | 30,249,000.00 | 8.98         |
| 2  | 101800095 | 18 农十二师 MTN001 | 200,000 | 20,364,000.00 | 6.04         |
| 3  | 101764044 | 17 农垦 MTN002   | 200,000 | 20,226,000.00 | 6.00         |
| 4  | 180208    | 18 国开 08       | 200,000 | 20,134,000.00 | 5.98         |
| 5  | 136186    | 16 苏新债         | 200,000 | 20,036,000.00 | 5.95         |

## 5.6 报告期末按公允价值占基金资产净值比例大小排名的前十名资产支持证券投资明细

本基金本报告期末未持有资产支持证券。

## 5.7 报告期末按公允价值占基金资产净值比例大小排序的前五名贵金属投资明细

本基金本报告期末未持有贵金属。

## 5.8 报告期末按公允价值占基金资产净值比例大小排名的前五名权证投资明细

本基金本报告期末未持有权证。

## 5.9 报告期末本基金投资的股指期货交易情况说明

### 5.9.1 报告期末本基金投资的股指期货持仓和损益明细

根据本基金合同规定，本基金不参与股指期货交易。

### 5.9.2 本基金投资股指期货的投资政策

根据本基金合同规定，本基金不参与股指期货交易。

## 5.10 报告期末本基金投资的国债期货交易情况说明

### 5.10.1 本期国债期货投资政策

为有效控制债券投资的系统性风险，本基金根据风险管理的原则，以套期保值为目的，适度运用国债期货，提高投资组合的运作效率。在国债期货投资时，本基金将首先分析国债期货各合约价格与最便宜可交割券的关系，选择定价合理的国债期货合约，其次，考虑

国债期货各合约的流动性情况，最终确定与现货组合的合适匹配，以达到风险管理的目标。

### 5.10.2 报告期末本基金投资的国债期货持仓和损益明细

本基金本报告期末未持有国债期货合约。

### 5.10.3 本期国债期货投资评价

本基金本报告期末未持有国债期货合约。

## 5.11 投资组合报告附注

### 5.11.1

报告期内基金投资的前十名证券除 17 制药 01（证券代码 112610）、18 国开 08（证券代码 180208）、19 工商银行永续债（证券代码 1928018）、20 邮储银行永续债（证券代码 2028006）外其他证券的发行主体未有被监管部门立案调查，不存在报告编制日前一年内受到公开谴责、处罚的情形。

#### 1、17 制药 01（证券代码 112610）

根据 2020 年 1 月 3 日发布的相关公告，该证券发行人因财务会计报告违规、内部制度不完善、未及时披露公司重大事件、重大事项未履行审议程序，被广东证监局给予警示。

根据 2020 年 5 月 7 日发布的相关公告，该证券发行人因未及时披露公司重大事件、重大事项未履行审议程序，被深圳证券交易所通报批评。

#### 2、18 国开 08（证券代码 180208）

根据发布的相关公告，该证券发行人在报告期内因违规经营，多次受到监管机构的处罚。

#### 3、19 工商银行永续债（证券代码 1928018）

根据发布的相关公告，该证券发行人在报告期内因违规经营、内部制度不完善、违反反洗钱法、未依法履行职责等原因，多次受到监管机构的处罚。

#### 4、20 邮储银行永续债（证券代码 2028006）

根据发布的相关公告，该证券发行人在报告期内因违规经营、违反反洗钱法、未依法履行职责等原因，多次受到监管机构的处罚。

对上述证券的投资决策程序的说明：本基金投资上述证券的投资决策程序符合相关法律法规和公司制度的要求。

### 5.11.2

本基金投资的前十名股票没有超出基金合同规定的备选股票库，本基金管理人从制度和流程上要求股票必须先入库再买入。

### 5.11.3 其他资产构成

金额单位：人民币元

| 序号 | 名称      | 金额（元）        |
|----|---------|--------------|
| 1  | 存出保证金   | 121,122.79   |
| 2  | 应收证券清算款 | -            |
| 3  | 应收股利    | -            |
| 4  | 应收利息    | 7,709,321.07 |
| 5  | 应收申购款   | 749.46       |
| 6  | 其他应收款   | -            |
| 7  | 待摊费用    | -            |
| 8  | 其他      | -            |
| 9  | 合计      | 7,831,193.32 |

### 5.11.4 报告期末持有的处于转股期的可转换债券明细

| 序号 | 债券代码   | 债券名称  | 公允价值（元）      | 占基金资产净值比例（%） |
|----|--------|-------|--------------|--------------|
| 1  | 128058 | 拓邦转债  | 1,587,555.70 | 0.47         |
| 2  | 128019 | 久立转 2 | 728,590.80   | 0.22         |
| 3  | 128032 | 双环转债  | 419,560.00   | 0.12         |
| 4  | 110059 | 浦发转债  | 167,788.40   | 0.05         |

### 5.11.5 报告期末前十名股票中存在流通受限情况的说明

本基金本报告期末投资前十名股票中不存在流通受限情况。

## § 6 开放式基金份额变动

单位：份

| 项目                        | 招商民安增益债券 A     | 招商民安增益债券 C     |
|---------------------------|----------------|----------------|
| 报告期期初基金份额总额               | 496,307,829.46 | 179,070,158.59 |
| 报告期期间基金总申购份额              | 249,852.14     | 54,954.87      |
| 减：报告期期间基金总赎回份额            | 243,195,850.96 | 100,301,529.99 |
| 报告期期间基金拆分变动份额（份额减少以“-”填列） | -              | -              |
| 报告期期末基金份额总额               | 253,361,830.64 | 78,823,583.47  |

## § 7 基金管理人运用固有资金投资本基金情况

### 7.1 基金管理人持有本基金份额变动情况

本报告期内基金管理人无运用固有资金投资本基金的情况。

## 7.2 基金管理人运用固有资金投资本基金交易明细

本报告期内基金管理人无运用固有资金投资本基金的交易明细。

## § 8 备查文件目录

### 8.1 备查文件目录

- 1、中国证券监督管理委员会批准设立招商基金管理有限公司的文件；
- 2、中国证券监督管理委员会批准招商民安增益债券型证券投资基金设立的文件；
- 3、《招商民安增益债券型证券投资基金基金合同》；
- 4、《招商民安增益债券型证券投资基金托管协议》；
- 5、《招商民安增益债券型证券投资基金招募说明书》；
- 6、基金管理人业务资格批件、营业执照。

### 8.2 存放地点

招商基金管理有限公司

地址：中国深圳深南大道 7088 号招商银行大厦

### 8.3 查阅方式

上述文件可在招商基金管理有限公司互联网站上查阅，或者在营业时间内到招商基金管理有限公司查阅。

投资者对本报告书如有疑问，可咨询本基金管理人招商基金管理有限公司。

客户服务中心电话：400-887-9555

网址：<http://www.cmfchina.com>

招商基金管理有限公司

2020 年 10 月 27 日