

平安合信 3 个月定期开放债券型发起式证
券投资基金
2020 年第 3 季度报告

2020 年 9 月 30 日

基金管理人：平安基金管理有限公司

基金托管人：中国光大银行股份有限公司

报告送出日期：2020 年 10 月 27 日

§ 1 重要提示

基金管理人的董事会及董事保证本报告所载资料不存在虚假记载、误导性陈述或重大遗漏，并对其内容的真实性、准确性和完整性承担个别及连带责任。

基金托管人中国光大银行股份有限公司根据本基金合同规定，于 2020 年 10 月 26 日复核了本报告中的财务指标、净值表现和投资组合报告等内容，保证复核内容不存在虚假记载、误导性陈述或者重大遗漏。

基金管理人承诺以诚实信用、勤勉尽责的原则管理和运用基金资产，但不保证基金一定盈利。

基金的过往业绩并不代表其未来表现。投资有风险，投资者在作出投资决策前应仔细阅读本基金的招募说明书。

本报告中财务资料未经审计。

本报告期自 2020 年 07 月 01 日起至 09 月 30 日止。

§ 2 基金产品概况

| | |
|------------|--|
| 基金简称 | 平安合信定开债 |
| 基金主代码 | 004630 |
| 基金运作方式 | 本基金以定期开放方式运作，即采取在封闭期内封闭运作、封闭期与封闭期之间定期开放的运作方式。本基金的封闭期为自基金合同生效之日起（含）或自每一开放期结束之日次日起（含）至 3 个月（含）后对应日的前一日止（若该对应日为非工作日或无该对应日，则顺延至下一工作日）。本基金每个开放期的长度为 1—10 个工作日，开放期的具体时间以基金管理人届时公告为准。 |
| 基金合同生效日 | 2019 年 12 月 16 日 |
| 报告期末基金份额总额 | 2,464,563,414.30 份 |
| 投资目标 | 本基金在严格控制风险及谨慎控制组合净值波动率的前提下，追求基金产品的长期、持续增值，并力争获得超越业绩比较基准的投资回报。 |
| 投资策略 | 本基金通过对宏观经济周期、行业前景预测和发债主体公司研究的综合运用，主要采取利率策略、信用策略、息差策略等积极投资策略，在严格控制流动性风险、利率风险以及信用风险的基础上，深入挖掘价值被低估的固定收益投资品种，构建及调整固定收益投资组合。本基金将灵活应用组合久期配置策略、类属资产配置策略、个券选择策略、息差策略、现金头寸管理策略等，在合理管理并控制组合风险的前提下，获得债券市场的整体回报率及超额收益。 |
| 业绩比较基准 | 中证全债指数收益率 |
| 风险收益特征 | 本基金为债券型基金，预期收益和预期风险高于货币市场基金，但低于混合型基金、股票型基金。 |
| 基金管理人 | 平安基金管理有限公司 |
| 基金托管人 | 中国光大银行股份有限公司 |

§ 3 主要财务指标和基金净值表现

3.1 主要财务指标

单位：人民币元

| 主要财务指标 | 报告期（2020年7月1日-2020年9月30日） |
|-----------------|---------------------------|
| 1. 本期已实现收益 | -2,261,963.84 |
| 2. 本期利润 | -5,751,287.45 |
| 3. 加权平均基金份额本期利润 | -0.0015 |
| 4. 期末基金资产净值 | 2,487,356,570.74 |
| 5. 期末基金份额净值 | 1.0092 |

注：1. 本期已实现收益指基金本期利息收入、投资收益、其他收入（不含公允价值变动收益）扣除相关费用后的余额，本期利润为本期已实现收益加上本期公允价值变动收益；

2. 所述基金业绩指标不包括持有人认购或交易基金的各项费用，计入费用后实际收益水平要低于所列数字。

3.2 基金净值表现

3.2.1 本报告期基金份额净值增长率及其与同期业绩比较基准收益率的比较

| 阶段 | 份额净值增长率① | 份额净值增长率标准差② | 业绩比较基准收益率③ | 业绩比较基准收益率标准差④ | ①-③ | ②-④ |
|------------|----------|-------------|------------|---------------|-------|-------|
| 过去三个月 | -0.10% | 0.08% | -0.78% | 0.08% | 0.68% | 0.00% |
| 过去六个月 | 0.19% | 0.11% | -1.17% | 0.10% | 1.36% | 0.01% |
| 自基金合同生效起至今 | 3.51% | 0.11% | 2.23% | 0.11% | 1.28% | 0.00% |

3.2.2 自基金合同生效以来基金累计净值增长率变动及其与同期业绩比较基准收益率变动的比较

平安合信定开债累计净值增长率与同期业绩比较基准收益率的历史走势对比图

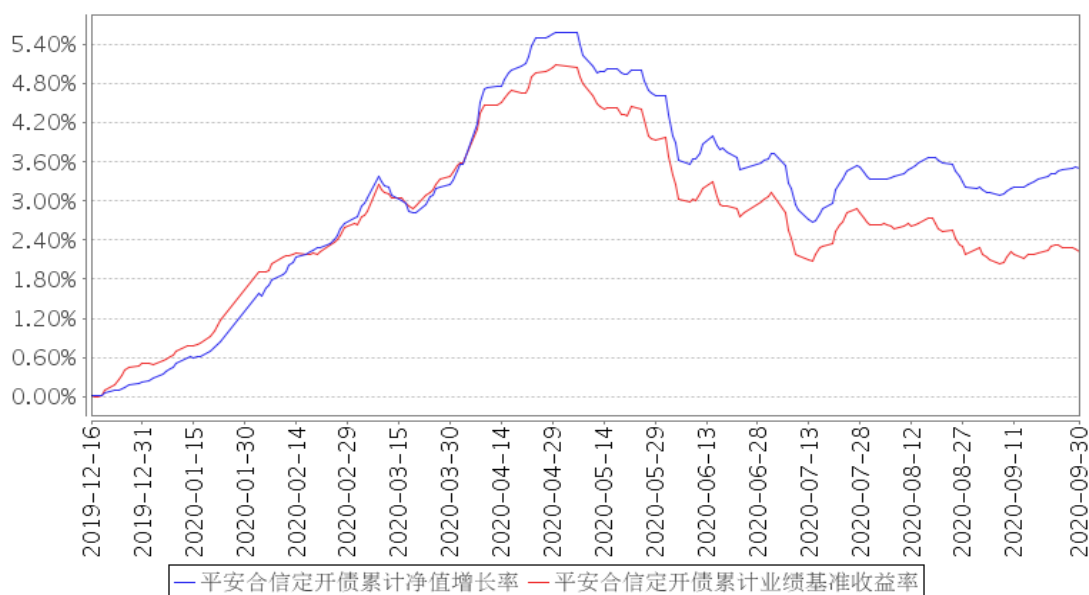

注：1、本基金合同于 2019 年 12 月 16 日生效，截至本报告期末基金成立未满一年；

2、截按照本基金的基金合同规定，基金管理人应当自基金合同生效之日起六个月内使基金的投资组合比例符合基金合同的约定，截至报告期末本基金已完成建仓，建仓期结束时各项资产配置比例符合合同约定。

3.3 其他指标

注：本基金本报告期内无其他指标。

§ 4 管理人报告

4.1 基金经理（或基金经理小组）简介

| 姓名 | 职务 | 任本基金的基金经理期限 | | 证券从业年限 | 说明 |
|-----|-------------------------------|------------------|------|--------|--|
| | | 任职日期 | 离任日期 | | |
| 田元强 | 平安合信 3 个月定期开放债券型发起式证券投资基金基金经理 | 2019 年 12 月 16 日 | - | 7 年 | 田元强先生，西安交通大学工商管理硕士，曾先后担任鹏元资信评估有限公司信用评级部分析师、生命保险资产管理有限公司信用评估部分析师、中国中投证券有限责任公司研究总部分析员。2016 年 11 月加入平安基金管理有限公司，曾任固定收益投资中心固定收益高级研究员。现担任平安交易型货币市场基金、平安 3-5 年期政策性金融债债券型证券投资基金、平安日增利货币市场基金、平安如意中短债债券型证券投资基金、平安合信 3 个月定期开放债券型发起式证券投资基金、平安惠金定期开放债券型证券投资基金、平 |

| | | | | | |
|--|--|--|--|--|--|
| | | | | | 安合锦定期开放债券型发起式证券投资基金、平安惠铭纯债债券型证券投资基金基金经理。 |
|--|--|--|--|--|--|

注：1、对基金的首任基金经理，其“任职日期”为基金合同生效日，“离任日期”为根据公司决定确认的解聘日期；对此后的非首任基金经理，“任职日期”和“离任日期”分别指根据公司决定确认的聘任日期和解聘日期。

2、证券从业的含义遵从行业协会《证券业从业人员资格管理办法》的相关规定。

4.2 管理人对报告期内本基金运作遵规守信情况的说明

本报告期内，本基金管理人严格遵守《中华人民共和国证券投资基金法》等有关法律法规、中国证监会和本基金基金合同的规定，本着诚实信用、勤勉尽责的原则管理和运用基金资产，在严格控制风险的基础上，为基金份额持有人谋求最大利益。本报告期内，本基金运作整体合法合规，没有损害基金份额持有人利益。基金的投资范围、投资比例及投资组合符合有关法律法规及基金合同的规定。

4.3 公平交易专项说明

4.3.1 公平交易制度的执行情况

报告期内，本基金管理人严格执行了《证券投资基金管理公司公平交易制度指导意见》和公司制定的公平交易相关制度。

4.3.2 异常交易行为的专项说明

本基金于本报告期内不存在异常交易行为。

报告期内，所有投资组合参与的交易所公开竞价同日反向交易成交较少的单边交易量未超过该证券当日成交量的 5%。

4.4 报告期内基金的投资策略和运作分析

三季度，经济增速从较低水平逐步向潜在增速恢复性靠拢。在此背景下，一方面，经济数据持续边际复苏，对债市形成冲击。另一方面，央行货币政策以结构性政策为主，总量政策缺失，且中间经历了快速压减结构性存款过程，这亦对债市形成制约。由此，三季度债市持续调整，收益率震荡上行。报告期内，本基金的投资操作相对稳健，根据市场情况动态调整杠杆、久期水平，同时积极寻找一二级市场错误定价的投资机会，兼顾了安全性、流动性和收益性。

4.5 报告期内基金的业绩表现

截至本报告期末本基金份额净值为 1.0092 元；本报告期基金份额净值增长率为-0.10%，业绩

比较基准收益率为-0.78%

4.6 报告期内基金持有人数或基金资产净值预警说明

不适用。

§ 5 投资组合报告

5.1 报告期末基金资产组合情况

| 序号 | 项目 | 金额（元） | 占基金总资产的比例（%） |
|----|-------------------|------------------|--------------|
| 1 | 权益投资 | - | - |
| | 其中：股票 | - | - |
| 2 | 基金投资 | - | - |
| 3 | 固定收益投资 | 3,249,304,500.00 | 97.98 |
| | 其中：债券 | 2,896,312,500.00 | 87.33 |
| | 资产支持证券 | 352,992,000.00 | 10.64 |
| 4 | 贵金属投资 | - | - |
| 5 | 金融衍生品投资 | - | - |
| 6 | 买入返售金融资产 | - | - |
| | 其中：买断式回购的买入返售金融资产 | - | - |
| 7 | 银行存款和结算备付金合计 | 20,982,927.38 | 0.63 |
| 8 | 其他资产 | 46,167,871.32 | 1.39 |
| 9 | 合计 | 3,316,455,298.70 | 100.00 |

5.2 报告期末按行业分类的股票投资组合

5.2.1 报告期末按行业分类的境内股票投资组合

注：本基金本报告期末未持有股票。

5.2.2 报告期末按行业分类的港股通投资股票投资组合

注：本基金本报告期末未持有港股通股票。

5.3 报告期末按公允价值占基金资产净值比例大小排序的前十名股票投资明细

注：本基金本报告期末未持有股票。

5.4 报告期末按债券品种分类的债券投资组合

| 序号 | 债券品种 | 公允价值（元） | 占基金资产净值比例（%） |
|----|------|----------------|--------------|
| 1 | 国家债券 | - | - |
| 2 | 央行票据 | - | - |
| 3 | 金融债券 | 142,407,000.00 | 5.73 |

| | | | |
|----|-----------|------------------|--------|
| | 其中：政策性金融债 | 142,407,000.00 | 5.73 |
| 4 | 企业债券 | 282,238,500.00 | 11.35 |
| 5 | 企业短期融资券 | - | - |
| 6 | 中期票据 | 2,471,667,000.00 | 99.37 |
| 7 | 可转债（可交换债） | - | - |
| 8 | 同业存单 | - | - |
| 9 | 其他 | - | - |
| 10 | 合计 | 2,896,312,500.00 | 116.44 |

5.5 报告期末按公允价值占基金资产净值比例大小排序的前五名债券投资明细

| 序号 | 债券代码 | 债券名称 | 数量（张） | 公允价值（元） | 占基金资产净值比例（%） |
|----|-----------|-------------------|-----------|----------------|--------------|
| 1 | 102000623 | 20 中铁股 MTN001A | 1,200,000 | 118,524,000.00 | 4.77 |
| 2 | 101900482 | 19 中航租赁 MTN001 | 1,100,000 | 112,024,000.00 | 4.50 |
| 3 | 101900113 | 19 中油股 MTN001 | 1,000,000 | 100,700,000.00 | 4.05 |
| 4 | 101900278 | 19 云南交投 MTN001 | 850,000 | 86,462,000.00 | 3.48 |
| 5 | 102001799 | 20 广晟 MTN005 | 800,000 | 80,384,000.00 | 3.23 |

5.6 报告期末按公允价值占基金资产净值比例大小排序的前十名资产支持证券投资 明细

| 序号 | 证券代码 | 证券名称 | 数量（份） | 公允价值（元） | 占基金资产净值比例（%） |
|----|---------|-----------------|-----------|----------------|--------------|
| 1 | 1889075 | 18 建元 7A2_bc | 2,000,000 | 200,040,000.00 | 8.04 |
| 2 | 1889081 | 18 兴元 2A2 | 1,600,000 | 123,184,000.00 | 4.95 |
| 3 | 1889087 | 18 建元 8A2_bc | 200,000 | 20,702,000.00 | 0.83 |
| 4 | 1889052 | 18 家美 1A1 | 300,000 | 9,066,000.00 | 0.36 |

5.7 报告期末按公允价值占基金资产净值比例大小排序的前五名贵金属投资明细

注：本基金本报告期末未持有贵金属投资。

5.8 报告期末按公允价值占基金资产净值比例大小排序的前五名权证投资明细

注：本基金本报告期末无权证投资。

5.9 报告期末本基金投资的国债期货交易情况说明

5.9.1 本期国债期货投资政策

本基金本报告期无国债期货投资。

5.9.2 报告期末本基金投资的国债期货持仓和损益明细

注：本基金本报告期无国债期货投资。

5.9.3 本期国债期货投资评价

本基金本报告期无国债期货投资。

5.10 投资组合报告附注

5.10.1 本基金投资的前十名证券的发行主体本期是否出现被监管部门立案调查，或在报告编制日前一年内受到公开谴责、处罚的情形

北京银保监局于 2019 年 10 月 8 日做出京银保监罚决字（2019）41 号处罚决定，由于兴业银行股份有限公司北京分行（以下简称“公司”）：违规向房地产开发企业提供融资，违规通过同业投资规避监管指标，违规修改理财协议文本，违规向企业权益性投资提供融资，违规向普通客户销售投向非上市公司股权的理财产品，根据相关规定对公司罚款 600 万元。本基金管理人对该公司进行了深入的了解和分析，认为该事项有利于公司规范开展业务，对公司的偿债能力暂不会造成重大不利影响。我们对该证券的投资严格执行内部投资决策流程，符合法律法规和公司制度的规定。

中国银行保险监督管理委员会于 2019 年 12 月 27 日做出银保监罚决字（2019）22 号处罚决定，由于中国建设银行股份有限公司（以下简称“公司”）：（一）用于风险缓释的保证金管理存在漏洞；（二）国别风险管理不完善。根据相关规定对公司罚款 80 万元。本基金管理人对该公司进行了深入的了解和分析，认为该事项有利于公司规范开展业务，对公司的偿债能力暂不会造成重大不利影响。我们对该证券的投资严格执行内部投资决策流程，符合法律法规和公司制度的规定。

中国银行保险监督管理委员会于 2020 年 4 月 20 日做出银保监罚决字（2020）8 号处罚决定，由于中国建设银行股份有限公司（以下简称“公司”）监管标准化数据（EAST）系统数据质量及数据报送存在以下违法违规行为：（一）资金交易信息漏报严重；（二）信贷资产转让业务漏报；（三）银行承兑汇票业务漏报；（四）贸易融资业务漏报和错报；（五）分户账明细记录应报未报（六）分户账账户数据应报未报；（七）关键且应报字段漏报或填报错误。根据相关规定对公司罚款 230 万元。本基金管理人对该公司进行了深入的了解和分析，认为该事项有利于公司规范开展业务，对公司的偿债能力暂不会造成重大不利影响。我们对该证券的投资严格执行内部投资决策流程，符合法律法规和公司制度的规定。

中国银行保险监督管理委员会于 2020 年 7 月 13 日做出银保监罚决字（2020）32 号处罚决定，由于中国建设银行股份有限公司（以下简称“公司”）（一）内控管理不到位，支行原负责人擅自

为同业投资违规提供担保并发生案件（二）理财资金违规投资房地产，用于缴交或置换土地出让金及提供土地储备融资（三）逆流程开展业务操作（四）本行理财产品之间风险隔离不到位（五）未做到理财业务与自营业务风险隔离（六）个人理财资金违规投资（七）违规为理财产品提供隐性担保（八）同业投资违规接受担保。根据相关规定对公司罚款 3,920 万元。本基金管理人对该公司进行了深入的了解和分析，认为该事项有利于公司规范开展业务，对公司的偿债能力暂不会造成重大不利影响。我们对该证券的投资严格执行内部投资决策流程，符合法律法规和公司制度的规定。

本基金投资的前十名证券中的其它证券本期没有发行主体被监管部门立案调查的、或在报告编制日前一年内受到公开谴责、处罚的证券。

5.10.2 基金投资的前十名股票是否超出基金合同规定的备选股票库

本基金本报告期末未持有股票。

5.10.3 其他资产构成

| 序号 | 名称 | 金额（元） |
|----|---------|---------------|
| 1 | 存出保证金 | 181,962.74 |
| 2 | 应收证券清算款 | - |
| 3 | 应收股利 | - |
| 4 | 应收利息 | 45,985,908.58 |
| 5 | 应收申购款 | - |
| 6 | 其他应收款 | - |
| 7 | 待摊费用 | - |
| 8 | 其他 | - |
| 9 | 合计 | 46,167,871.32 |

5.10.4 报告期末持有的处于转股期的可转换债券明细

注：本基金本报告期末未持有处于转股期的可转换债券。

5.10.5 报告期末前十名股票中存在流通受限情况的说明

注：本基金本报告期末未持有股票。

5.10.6 投资组合报告附注的其他文字描述部分

由于四舍五入原因，分项之和与合计可能有尾差。

§ 6 开放式基金份额变动

单位：份

| | |
|-------------|------------------|
| 报告期期初基金份额总额 | 3,964,563,414.30 |
|-------------|------------------|

| | |
|---------------------------|------------------|
| 报告期期间基金总申购份额 | - |
| 减：报告期期间基金总赎回份额 | 1,500,000,000.00 |
| 报告期期间基金拆分变动份额（份额减少以“-”填列） | - |
| 报告期期末基金份额总额 | 2,464,563,414.30 |

§ 7 基金管理人运用固有资金投资本基金情况

7.1 基金管理人持有本基金份额变动情况

单位：份

| | |
|--------------------------|---------------|
| 报告期期初管理人持有的本基金份额 | 10,000,450.05 |
| 报告期期间买入/申购总份额 | - |
| 报告期期间卖出/赎回总份额 | - |
| 报告期期末管理人持有的本基金份额 | 10,000,450.05 |
| 报告期期末持有的本基金份额占基金总份额比例（%） | 0.41 |

7.2 基金管理人运用固有资金投资本基金交易明细

注：无。

§ 8 报告期末发起式基金发起资金持有份额情况

| 项目 | 持有份额总数 | 持有份额占基金总份额比例(%) | 发起份额总数 | 发起份额占基金总份额比例(%) | 发起份额承诺持有期限 |
|-------------|---------------|-----------------|---------------|-----------------|------------|
| 基金管理人固有资金 | 10,000,450.05 | 0.41 | 10,000,000.00 | 0.41 | 3年 |
| 基金管理人高级管理人员 | - | - | - | - | - |
| 基金经理等人员 | - | - | - | - | - |
| 基金管理人股东 | - | - | - | - | - |
| 其他 | - | - | - | - | - |
| 合计 | 10,000,450.05 | 0.41 | 10,000,000.00 | 0.41 | 3年 |

§ 9 影响投资者决策的其他重要信息

9.1 报告期内单一投资者持有基金份额比例达到或超过 20%的情况

| 投资者类别 | 报告期内持有基金份额变化情况 | | | | 报告期末持有基金情况 | | |
|---|----------------|------------------------|------------------|------|------------------|------------------|----------|
| | 序号 | 持有基金份额比例达到或超过 20%的时间区间 | 期初份额 | 申购份额 | 赎回份额 | 持有份额 | 份额占比 (%) |
| 机构 | 1 | 2020/07/01--2020/09/30 | 3,954,562,964.25 | - | 1,500,000,000.00 | 2,454,562,964.25 | 99.59 |
| 个人 | - | - | - | - | - | - | - |
| 产品特有风险 | | | | | | | |
| <p>本报告期内，本基金出现单一份额持有人持有基金份额占比超过 20%的情况。当该基金份额持有人选择大比例赎回时，可能引发巨额赎回。若发生巨额赎回而本基金没有足够现金时，存在一定的流动性风险；为应对巨额赎回而进行投资标的变现时，可能存在仓位调整困难，甚至对基金份额净值造成不利影响。基金经理会对可能出现的巨额赎回情况进行充分准备并做好流动性管理，但当基金出现巨额赎回并被全部确认时，申请赎回的基金份额持有人有可能面临赎回款项被延缓支付的风险，未赎回的基金份额持有人有可能承担短期内基金资产变现冲击成本对基金份额净值产生的不利影响。在极端情况下，当持有基金份额占比较高的基金份额持有人大量赎回本基金时，可能导致在其赎回后本基金资产规模连续六十个工作日低于 5,000 万元，基金还可能面临转换运作方式、与其他基金合并或者终止基金合同等情形。</p> | | | | | | | |

9.2 影响投资者决策的其他重要信息

注：无。

§ 10 备查文件目录

10.1 备查文件目录

- (1) 中国证监会准予平安合信 3 个月定期开放债券型发起式证券投资基金募集注册的文件
- (2) 平安合信 3 个月定期开放债券型发起式证券投资基金基金合同
- (3) 平安合信 3 个月定期开放债券型发起式证券投资基金托管协议
- (4) 法律意见书
- (5) 基金管理人业务资格批件、营业执照和公司章程

10.2 存放地点

基金管理人、基金托管人住所

10.3 查阅方式

- (1) 投资者可在营业时间免费查阅，也可按工本费购买复印件
- (2) 投资者对本报告书如有疑问，可咨询本基金管理人平安基金管理有限公司，客户服务电

话：4008004800（免长途话费）

平安基金管理有限公司

2020 年 10 月 27 日