

鹏华聚合多资产 3 个月持有期混合型基金
中基金（FOF）
2020 年第 3 季度报告

2020 年 9 月 30 日

基金管理人：鹏华基金管理有限公司

基金托管人：华夏银行股份有限公司

报告送出日期：2020 年 10 月 28 日

§ 1 重要提示

基金管理人的董事会及董事保证本报告所载资料不存在虚假记载、误导性陈述或重大遗漏，并对其内容的真实性、准确性和完整性承担个别及连带责任。

基金托管人华夏银行股份有限公司根据本基金合同规定，于2020年10月27日复核了本报告中的财务指标、净值表现和投资组合报告等内容，保证复核内容不存在虚假记载、误导性陈述或者重大遗漏。

基金管理人承诺以诚实信用、勤勉尽责的原则管理和运用基金资产，但不保证基金一定盈利。

基金的过往业绩并不代表其未来表现。投资有风险，投资者在作出投资决策前应仔细阅读本基金的招募说明书。

本报告中财务资料未经审计。

本报告期自2020年07月21日（基金合同生效日）起至09月30日止。

§ 2 基金产品概况

基金简称	鹏华聚合多资产混合（FOF）
基金主代码	009787
基金运作方式	契约型开放式
基金合同生效日	2020年7月21日
报告期末基金份额总额	711,892,942.70份
投资目标	在严格控制风险的前提下，通过科学的大类资产配置，优选基金力争实现基金资产的稳健增值。
投资策略	本基金通过合理判断市场走势，合理配置基金、股票、债券等投资工具的比例，通过定量和定性相结合的方法精选具有不同风险收益特征的基金，力争实现基金资产的稳健增值。1、资产配置策略 在资产配置上，本基金将结合产品定位、风险收益特征以及管理人的长期资本市场观点确定基金的资产配置方案。首先，管理人将根据基金业绩基准确定产品的风险收益特征。其次，本基金通过跟踪考量通常的宏观经济变量（包括GDP增长率、CPI走势、M2的绝对水平和增长率、利率水平与走势等）以及各项国家政策（包括财政、货币、税收、汇率政策等）来判断经济周期目前的位置以及未来将发展的方向，在此基础上对各大类资产的风险和预期收益率进行分析评估。最后，结合本基金以及各资产类别的风险收益特征，并依据现代投资组合理论，制定股票、债券、现金等大类资产之间的配置比例、调整原则和调整范围。本基金将密切关注市场风险的变化以及各资产类别的风险收益的相对变化趋势，在业绩比较基准所确定的产品风险收益特征基础上，以收益风险比最大化为原则，通过定性方式适度调整本基金的资产配置比例。原则上，管理人参考公司投资决策委员会对大

类资产进行评估，检视大类资产的市场展望和中长期资本市场观点是否发生改变，根据评估情况决定是否进行资产配置动态再平衡。当资本市场发生重大变化且管理人认为将影响各类资产的预期时，管理人将根据实际情况调整资产配置比例。

2、基金投资策略 在完成资产配置以后，本基金将主要通过优选基金实践资产配置的策略。基金优选策略从定量和定性两大维度展开，对基金及基金公司做出综合性评价。对基金的评价包括风格评价和业绩评价两方面，重点衡量基金风格是否清晰稳定、中长期业绩及风险控制能力是否良好；对基金公司的评价主要从综合实力、管理水平、运作合规等方面进行分析。

（1）基金业绩评价和风格评价 基于投资范围、投资策略以及实际投资组合等维度，对基金进行分类。本基金以同类基金为对象进行评价，并对各类基金进行评级和排序。考虑的主要因素包括：基金的获利能力：基金与其业绩比较基准的历史回报对比，绩效指标分析（如期间净值增长率、累计净值增长率、分红率等），风险调整后的绩效指标分析（如 Sharpe 比率、Treyner 指标和 Jensen 指标等）；基金的风险衡量：主要考察基金净值波动率、最大回撤、风格偏离等维度。基金的风格：基于合同约定和实际比较基准的拟合等考察基金风格是否清晰。

（2）基金公司综合评价 对于基金公司的综合评价，依据主要来自于调研、公司刊物和公开信息。考虑的主要因素包括：综合实力：主要包括基金公司的总资产、总资产增长率和加权净值收益率；管理水平：主要包括发起人构成、风险控制机制、高级管理人员素质、基金经理的稳定性及从业经验等、研究人员的稳定性及从业经验等。运作合规：主要考察基金管理人或基金经理近 2 年来运作合规情况。

本基金将依据基金评价结果，挑选出基础库，并在基础库基础上，依据基金管理公司评价结果及基金评价深度报告、尽调报告等，构建优先库。在基础库和优先库中优选标的，构建本基金组合基金库。基金库将进行定期维护和不定期维护，按照出库入库标准，实现基金库的动态调整。

3、股票投资策略 本基金通过自上而下及自下而上相结合的方法挖掘 A 股和港股的优质公司，构建股票投资组合。核心思路在于：1) 自上而下地分析行业的增长前景、行业结构、商业模式、竞争要素等分析把握其投资机会；2) 自下而上地评判企业的核心竞争力、管理层、治理结构等以及其所提供的产品和服务是否契合未来行业增长的大趋势，对企业基本面和估值水平进行综合的研判，深度挖掘优质的个股。本基金还将关注以下几类港股通标的：1) 在港股市场上市、具有行业代表性的优质中资公司；2) 具有行业稀缺性的香港本地和外资公司；3) 港股市场在行业结构、估值、AH 股折溢价、分红率等方面具有吸引力的投资标的。

4、债券投资策略 本基金债券投资将采取久期策略、收益率曲线策略、骑乘策略、息差策略、个券选择策略、信用策略等积极投资策略，自上而下地管理组合的久期，灵活地调整组合的券种搭配，同时精选个券，以增强组合的持有期收益。

5、资产支持证券的投资策略 本基金将综合运用战略资产配置和战术资产配置进行资产支持证券的投资组合管理，并根据信用风险、利率风险和流动性风险变化积极调整投资策略，严格遵守法律法规和基金合同的约定，在保

	证本金安全和基金资产流动性的基础上获得稳定收益。未来，如果港股通业务规则发生变化或出现法律法规或监管部门允许投资的其他模式，基金管理人可相应调整，不需召开基金份额持有人大会。未来，随着证券市场投资工具的发展和丰富，本基金可相应调整和更新相关投资策略，并在招募说明书中更新并公告。
业绩比较基准	中证 800 指数收益率*15%+恒生中国企业指数收益率*5%（经汇率估值调整）+中债综合财富指数收益率*80%。
风险收益特征	本基金为混合型基金中基金(FOF)，其预期风险水平高于债券型基金、债券型基金中基金、货币市场基金和货币型基金中基金，但低于股票型基金、股票型基金中基金。本基金将投资港股通标的股票，会面临港股通机制下因投资环境、投资标的、市场制度以及交易规则等差异带来的特有风险。
基金管理人	鹏华基金管理有限公司
基金托管人	华夏银行股份有限公司

注：无。

§ 3 主要财务指标和基金净值表现

3.1 主要财务指标

单位：人民币元

主要财务指标	报告期（2020年7月21日-2020年9月30日）
1. 本期已实现收益	6,810,689.86
2. 本期利润	3,485,145.59
3. 加权平均基金份额本期利润	0.0054
4. 期末基金资产净值	716,481,349.37
5. 期末基金份额净值	1.0064

注：1. 本期已实现收益指基金本期利息收入、投资收益、其他收入（不含公允价值变动收益）扣除相关费用后的余额，本期利润为本期已实现收益加上本期公允价值变动收益。

2. 所述基金业绩指标不包括持有人认购或交易基金的各项费用（例如，开放式基金的申购赎回费、基金转换费等），计入费用后实际收益水平要低于所列数字。

3.2 基金净值表现

3.2.1 本报告期基金份额净值增长率及其与同期业绩比较基准收益率的比较

阶段	份额净值增长率①	份额净值增长率标准差②	业绩比较基准收益率③	业绩比较基准收益率标准差④	①-③	②-④
过去三个月	0.64%	0.39%	-0.42%	0.19%	1.06%	0.20%

自基金合同 生效起至今	0.64%	0.39%	-0.42%	0.19%	1.06%	0.20%
----------------	-------	-------	--------	-------	-------	-------

注：业绩比较基准=中证 800 指数收益率*15%+恒生中国企业指数收益率*5%（经汇率估值调整）+中债综合财富指数收益率*80%。

3.2.2 自基金合同生效以来基金累计净值增长率变动及其与同期业绩比较基准收益率变动的比较

鹏华聚合多资产混合（FOF）累计净值增长率与同期业绩比较基准收益率的历史走势对比图

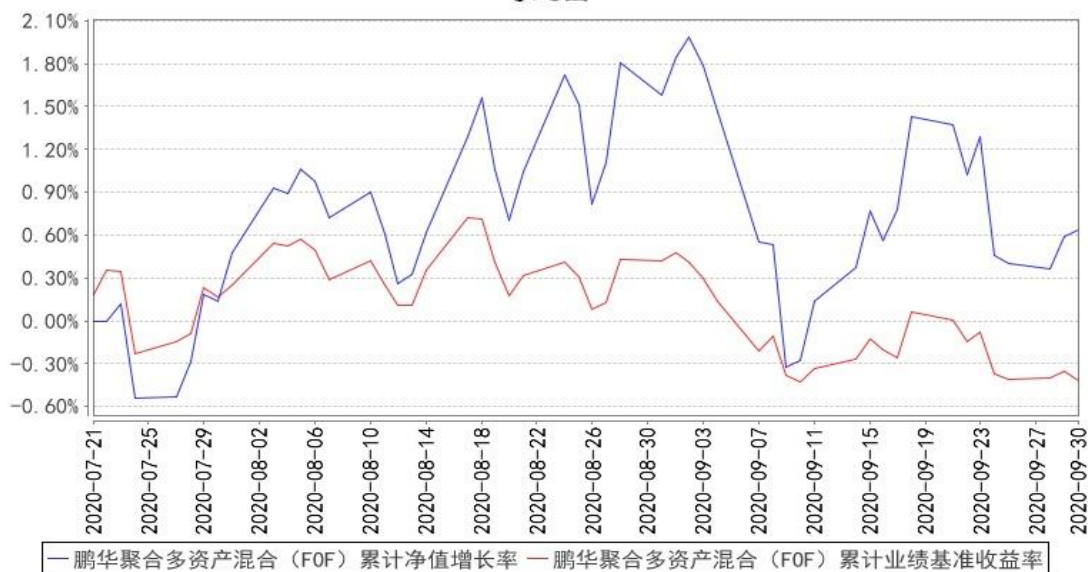

注：1、本基金基金合同于 2020 年 07 月 21 日生效，截至本报告期末本基金基金合同生效未满一年。2、本基金管理人将严格按照本基金合同的约定，于本基金建仓期届满后确保各项投资比例符合基金合同的约定。

3.3 其他指标

注：无。

§ 4 管理人报告

4.1 基金经理（或基金经理小组）简介

姓名	职务	任本基金的基金经理期限		证券从业年限	说明
		任职日期	离任日期		
赵强	本基金基金经理	2020-07-21	-	7 年	赵强先生，国籍中国，工商管理硕士，7 年证券基金从业经验。曾任金实国际公司创始人、总经理；2013 年 9 月加盟鹏华基金管理有限公司，曾任国际业务部投资经理，现任资产配置与基金投资部 FOF

					投资副总监/基金经理、投资决策委员会成员。2019年04月担任鹏华养老2045混合发起式（FOF）基金基金经理，2020年07月担任鹏华聚合多资产混合（FOF）基金基金经理。赵强先生具备基金从业资格。本报告期内本基金基金经理发生变动，增聘赵强为本基金基金经理。本基金为本报告期内新成立基金。
--	--	--	--	--	---

注：1. 任职日期和离任日期均指公司作出决定后正式对外公告之日；担任新成立基金基金经理的，任职日期为基金合同生效日。

2. 证券从业的含义遵从行业协会关于从业人员资格管理办法的相关规定。

4.1.1 期末兼任私募资产管理计划投资经理的基金经理同时管理的产品情况

注：无。

4.2 管理人对报告期内本基金运作合规守信情况的说明

报告期内，本基金管理人严格遵守《证券投资基金法》等法律法规、中国证监会的有关规定以及基金合同的约定，本着诚实守信、勤勉尽责的原则管理和运作基金资产，在严格控制风险的基础上，为基金份额持有人谋求最大利益。本报告期内，本基金运作合规，不存在违反基金合同和损害基金份额持有人利益的行为。

4.3 公平交易专项说明

4.3.1 公平交易制度的执行情况

报告期内，本基金管理人严格执行公平交易制度，确保不同投资组合在研究、交易、分配等各环节得到公平对待。

4.3.2 异常交易行为的专项说明

报告期内，本基金未发生违法违规且对基金财产造成损失的异常交易行为。本报告期内未发生基金管理人管理的所有投资组合参与的交易所公开竞价同日反向交易成交较少的单边交易量超过该证券当日成交量的5%的情况。

4.4 报告期内基金的投资策略和运作分析

本基金的目标是在严格控制风险的前提下，通过科学的大类资产配置，优选基金力争实现基金资产的稳健增值。

在报告期内，本基金在兼顾安全的基础上从资产配置和标的优选两方面优化本基金的收益。2020年三季度，国内经济秩序开始恢复正常，但海外新冠疫情没有得到控制，出现了广泛的传播，

叠加美国总统选举导致的国际政治经济形势不稳定，本着稳健的原则，本基金的资产配置充分考虑到了不同资产、地域、风格、以及策略的相关性，并作了充分的分散。从实际运作效果来看，本基金的净值走势体现了稳健增值的特点。

4.5 报告期内基金的业绩表现

鹏华聚合多资产混合（FOF）组合净值增长率 0.64%；

鹏华聚合多资产混合（FOF）业绩比较基准增长率-0.42%。

4.6 报告期内基金持有人数或基金资产净值预警说明

无。

§ 5 投资组合报告

5.1 报告期末基金资产组合情况

序号	项目	金额（元）	占基金总资产的比例（%）
1	权益投资	78,641,278.68	10.97
	其中：股票	78,641,278.68	10.97
2	基金投资	574,982,442.42	80.20
3	固定收益投资	36,077,286.00	5.03
	其中：债券	36,077,286.00	5.03
	资产支持证券	-	-
4	贵金属投资	-	-
5	金融衍生品投资	-	-
6	买入返售金融资产	-	-
	其中：买断式回购的买入返售金融资产	-	-
7	银行存款和结算备付金合计	4,327,613.84	0.60
8	其他资产	22,879,603.72	3.19
9	合计	716,908,224.66	100.00

5.2 报告期末按行业分类的股票投资组合

5.2.1 报告期末按行业分类的境内股票投资组合

代码	行业类别	公允价值（元）	占基金资产净值比例（%）
A	农、林、牧、渔业	-	-
B	采矿业	-	-
C	制造业	38,758,718.23	5.41
D	电力、热力、燃气及水生产和供应	-	-

	业		
E	建筑业	13,029.12	0.00
F	批发和零售业	16,793.79	0.00
G	交通运输、仓储和邮政业	-	-
H	住宿和餐饮业	-	-
I	信息传输、软件和信息技术服务业	21,689,541.54	3.03
J	金融业	8,164,812.00	1.14
K	房地产业	-	-
L	租赁和商务服务业	8,528,384.00	1.19
M	科学研究和技术服务业	1,470,000.00	0.21
N	水利、环境和公共设施管理业	-	-
O	居民服务、修理和其他服务业	-	-
P	教育	-	-
Q	卫生和社会工作	-	-
R	文化、体育和娱乐业	-	-
S	综合	-	-
	合计	78,641,278.68	10.98

5.2.2 报告期末按行业分类的港股通投资股票投资组合

注：无。

5.3 报告期末按公允价值占基金资产净值比例大小排序的前十名股票投资明细

序号	股票代码	股票名称	数量（股）	公允价值（元）	占基金资产净值比例（%）
1	600556	天下秀	420,420	6,646,840.20	0.93
2	600862	中航高科	261,500	6,516,580.00	0.91
3	600036	招商银行	171,300	6,166,800.00	0.86
4	300348	长亮科技	239,000	5,704,930.00	0.80
5	600415	小商品城	981,500	5,496,400.00	0.77
6	600741	华域汽车	186,900	4,653,810.00	0.65
7	688008	澜起科技	44,039	3,522,239.22	0.49
8	601888	中国中免	13,600	3,031,984.00	0.42
9	002624	完美世界	89,850	2,992,005.00	0.42
10	300792	壹网壹创	20,300	2,819,264.00	0.39

5.4 报告期末按债券品种分类的债券投资组合

序号	债券品种	公允价值（元）	占基金资产净值比例（%）
1	国家债券	36,077,286.00	5.04
2	央行票据	-	-
3	金融债券	-	-
	其中：政策性金融债	-	-

4	企业债券	-	-
5	企业短期融资券	-	-
6	中期票据	-	-
7	可转债（可交换债）	-	-
8	同业存单	-	-
9	其他	-	-
10	合计	36,077,286.00	5.04

5.5 报告期末按公允价值占基金资产净值比例大小排序的前五名债券投资明细

序号	债券代码	债券名称	数量（张）	公允价值（元）	占基金资产净值比例（%）
1	019640	20 国债 10	362,040	36,077,286.00	5.04

5.6 报告期末按公允价值占基金资产净值比例大小排序的前十名资产支持证券投资 明细

注：无。

5.7 报告期末按公允价值占基金资产净值比例大小排序的前五名贵金属投资明细

注：无。

5.8 报告期末按公允价值占基金资产净值比例大小排序的前五名权证投资明细

注：无。

5.9 报告期末本基金投资的股指期货交易情况说明

5.9.1 报告期末本基金投资的股指期货持仓和损益明细

注：本基金基金合同的投资范围尚未包含股指期货投资。

5.9.2 本基金投资股指期货的投资政策

本基金基金合同的投资范围尚未包含股指期货投资。

5.10 报告期末本基金投资的国债期货交易情况说明

5.10.1 本期国债期货投资政策

本基金基金合同的投资范围尚未包含国债期货投资。

5.10.2 报告期末本基金投资的国债期货持仓和损益明细

注：本基金基金合同的投资范围尚未包含国债期货投资。

5.10.3 本期国债期货投资评价

本基金基金合同的投资范围尚未包含国债期货投资。

5.11 投资组合报告附注

5.11.1 本基金投资的前十名证券的发行主体本期是否出现被监管部门立案调查，或在报告编制日前一年内受到公开谴责、处罚的情形

本基金投资的前十名证券中本期没有发行主体被监管部门立案调查的、或在报告编制日前一年内受到公开谴责、处罚的证券。

5.11.2 基金投资的前十名股票是否超出基金合同规定的备选股票库

本基金投资的前十名证券没有超出基金合同规定的证券备选库。

5.11.3 其他资产构成

序号	名称	金额（元）
1	存出保证金	92,345.66
2	应收证券清算款	22,622,175.27
3	应收股利	-
4	应收利息	165,082.79
5	应收申购款	-
6	其他应收款	-
7	待摊费用	-
8	其他	-
9	合计	22,879,603.72

5.11.4 报告期末持有的处于转股期的可转换债券明细

注：无。

5.11.5 报告期末前十名股票中存在流通受限情况的说明

序号	股票代码	股票名称	流通受限部分的公允价值（元）	占基金资产净值比例（%）	流通受限情况说明
1	600556	天下秀	6,646,840.20	0.93	锁定期股票

5.11.6 投资组合报告附注的其他文字描述部分

由于四舍五入的原因，投资组合报告中数字分项之和与合计项之间可能存在尾差。

§6 基金中基金

6.1 报告期末按公允价值占基金资产净值比例大小排序的前十名基金投资明细

序号	基金代码	基金名称	运作方式	持有份额（份）	公允价值（元）	占基金资产净值比例（%）	是否属于基金管理人及管理人关联方
----	------	------	------	---------	---------	--------------	------------------

							所管理的基金
1	003343	鹏华弘惠混合 A	契约型开放式	43,313,441.38	49,866,765.06	6.96	是
2	001453	鹏华弘鑫混合 A	契约型开放式	38,733,608.21	45,732,771.21	6.38	是
3	001329	鹏华弘实混合 A	契约型开放式	33,662,832.20	42,832,587.69	5.98	是
4	519766	交银荣鑫灵活配置混合	契约型开放式	25,244,011.69	30,545,254.14	4.26	否
5	001747	易方达瑞祺混合 I	契约型开放式	21,443,173.70	30,127,659.05	4.20	否
6	001327	鹏华弘华混合 A	契约型开放式	22,846,725.13	30,121,122.41	4.20	是
7	003142	鹏华弘达混合 A	契约型开放式	11,611,263.00	30,109,166.09	4.20	是
8	001325	鹏华弘和混合 A	契约型开放式	24,137,094.66	30,079,647.37	4.20	是
9	001331	鹏华弘信混合 A	契约型开放式	20,736,873.38	30,053,950.59	4.19	是
10	003186	鹏华兴安定期开放混合	契约型开放式	21,825,082.64	29,762,865.20	4.15	是

6.2 当期交易及持有基金产生的费用

项目	本期费用 2020年7月21日至2020年9月30日	其中：交易及持有基金管理人以及管理人关联方所管理基金产生的费用
当期交易基金产生的申购费(元)	17,799.46	-
当期交易基金产生的赎回费(元)	-	-
当期持有基金产生的应支付销售服务费(元)	3,581.13	-
当期持有基金产生的应支付管理费(元)	610,259.70	328,930.23
当期持有基金产生的应支付托管费(元)	135,764.79	65,967.69

6.3 本报告期持有的基金发生的重大影响事件

本报告期内，中邮景泰灵活配置混合型证券投资基金基金经理变更，离任基金经理吴昊，新任基金经理闫宜乘；

本报告期内，交银施罗德恒益灵活配置混合型证券投资基金基金经理变更，离任基金经理凌

超，增聘基金经理王艺伟。

§ 7 开放式基金份额变动

单位：份

基金合同生效日(2020年7月21日)基金份额总额	381,756,163.42
基金合同生效日起至报告期期末基金总申购份额	330,136,779.28
减：基金合同生效日起至报告期期末基金总赎回份额	-
基金合同生效日起至报告期期末基金拆分变动份额（份额减少以“-”填列）	-
报告期期末基金份额总额	711,892,942.70

§ 8 基金管理人运用固有资金投资本基金情况

8.1 基金管理人持有本基金份额变动情况

注：无

8.2 基金管理人运用固有资金投资本基金交易明细

注：无。

§ 9 影响投资者决策的其他重要信息

9.1 报告期内单一投资者持有基金份额比例达到或超过 20%的情况

投资者类别	报告期内持有基金份额变化情况					报告期末持有基金情况	
	序号	持有基金份额比例达到或者超过 20% 的时间区间	期初份额	申购份额	赎回份额	持有份额	份额占比(%)
机构	1	20200721~20200802	99,999,000.00	-	-	99,999,000.00	14.05
	2	20200721~20200802	99,999,000.00	-	-	99,999,000.00	14.05
个人	-	-	-	-	-	-	-

产品特有风险

基金份额持有人持有的基金份额所占比例过于集中时，可能会因某单一基金份额持有人大额赎回而引起基金净值剧烈波动，甚至可能引发基金流动性风险，基金管理人可能无法及时变现基金资产以应对基金份额持有人的赎回申请，基金份额持有人可能无法及时赎回持有的全部基金份额。

注：1、申购份额包含基金申购份额、基金转换入份额、强制调增份额、场内买入份额、指数分级基金合并份额和红利再投；

2、赎回份额包含基金赎回份额、基金转换出份额、强制调减份额、场内卖出份额和指数分级基金拆分份额。

9.2 影响投资者决策的其他重要信息

无。

§ 10 备查文件目录

10.1 备查文件目录

- （一）《鹏华聚合多资产 3 个月持有期混合型基金中基金（FOF）基金合同》；
- （二）《鹏华聚合多资产 3 个月持有期混合型基金中基金（FOF）托管协议》；
- （三）《鹏华聚合多资产 3 个月持有期混合型基金中基金（FOF）2020 年第 3 季度报告》（原文）。

10.2 存放地点

深圳市福田区福华三路 168 号深圳国际商会中心第 43 层鹏华基金管理有限公司。

10.3 查阅方式

投资者可在基金管理人营业时间内免费查阅，也可按工本费购买复印件，或通过本基金管理人网站（<http://www.phfund.com.cn>）查阅。

投资者对本报告书如有疑问，可咨询本基金管理人鹏华基金管理有限公司，本公司已开通客户服务系统，咨询电话：4006788999。

鹏华基金管理有限公司

2020 年 10 月 28 日