

南方沪深 300 指数增强型证券投资基金 2020 年第 3 季度报告

2020 年 09 月 30 日

基金管理人：南方基金管理股份有限公司

基金托管人：招商银行股份有限公司

送出日期：2020 年 10 月 28 日

§ 1 重要提示

基金管理人的董事会及董事保证本报告所载资料不存在虚假记载、误导性陈述或重大遗漏，并对其内容的真实性、准确性和完整性承担个别及连带责任。

基金托管人招商银行股份有限公司根据本基金合同规定，于 2020 年 10 月 26 日复核了本报告中的财务指标、净值表现和投资组合报告等内容，保证复核内容不存在虚假记载、误导性陈述或者重大遗漏。

基金管理人承诺以诚实信用、勤勉尽责的原则管理和运用基金资产，但不保证基金一定盈利。

基金的过往业绩并不代表其未来表现。投资有风险，投资者在作出投资决策前应仔细阅读本基金的招募说明书。

本报告中财务资料未经审计。

本报告期自 2020 年 7 月 1 日起至 9 月 30 日止。

§ 2 基金产品概况

基金简称	南方沪深 300 指数增强
基金主代码	009059
交易代码	009059
基金运作方式	契约型开放式
基金合同生效日	2020 年 4 月 23 日
报告期末基金份额总额	299,611,604.49 份
投资目标	本基金为增强型股票指数基金，立足价值投资理念深入研究筛选，在力求对沪深 300 指数进行有效跟踪的基础上，通过主动投资基本面优秀、估值合理的个股的方式实现超越标的指数的投资收益，谋求基金资产的长期增值。
投资策略	本基金通过指数复制和主动选股相结合的策略，追求接近或超过标的指数的业绩表现。本基金为增强型指数基金，股票投资比例为基金资产的 90%-95%，其中沪深 300 指数的成份股及其备选成份股的投资比例不低于基金资产的 80%。除因分红或基金持有人赎回或申购等原因，本基金将保持相对固定的股票投资比例。如因特殊情况导致基金无法获得足够数量的股票时，基金管理人将运用其他合理的投资方法构建本基金的实际投资组合，追求尽可能贴近标的指数的表现。本基金力争使日均跟踪偏离度不超过 0.5%，年化跟踪误差不超过 8%。
业绩比较基准	沪深 300 指数收益率*95%+银行活期存款利率(税后)*5%
风险收益特征	本基金为股票型基金，一般而言，其预期风险收益水平高于

	混合型基金、债券型基金和货币市场基金。本基金主要投资于标的指数成份股及其备选成份股，具有与标的指数类似的风险收益特征。	
基金管理人	南方基金管理股份有限公司	
基金托管人	招商银行股份有限公司	
下属分级基金的基金简称	南方沪深 300 增强 A	南方沪深 300 增强 C
下属分级基金的交易代码	009059	009060
报告期末下属分级基金的份额总额	126,944,671.35 份	172,666,933.14 份

注：本基金在交易所行情系统净值揭示等其他信息披露场合下，可简称为“南方沪深 300 增强”。

§ 3 主要财务指标和基金净值表现

3.1 主要财务指标

单位：人民币元

主要财务指标	报告期（2020 年 7 月 1 日—2020 年 9 月 30 日）	
	南方沪深 300 增强 A	南方沪深 300 增强 C
1. 本期已实现收益	15,843,072.49	10,778,904.36
2. 本期利润	26,941,554.74	9,014,834.78
3. 加权平均基金份额本期利润	0.2141	0.0786
4. 期末基金资产净值	166,581,424.56	226,188,763.56
5. 期末基金份额净值	1.3122	1.3100

注：1、上述基金业绩指标不包括持有人认购或交易基金的各项费用，计入费用后实际收益水平要低于所列数字；

2、本期已实现收益指基金本期利息收入、投资收益、其他收入（不含公允价值变动收益）扣除相关费用后的余额，本期利润为本期已实现收益加上本期公允价值变动收益。

3.2 基金净值表现

3.2.1 本报告期基金份额净值增长率及其与同期业绩比较基准收益率的比较

南方沪深 300 增强 A

阶段	份额净值增长率①	份额净值增长率标准差②	业绩比较基准收益率③	业绩比较基准收益率标准差④	①-③	②-④
过去三个月	18.14%	1.48%	9.69%	1.53%	8.45%	-0.05%
自基金合同	31.22%	1.26%	18.49%	1.29%	12.73%	-0.03%

生效起至今						
-------	--	--	--	--	--	--

南方沪深 300 增强 C

阶段	份额净值增长率①	份额净值增长率标准差②	业绩比较基准收益率③	业绩比较基准收益率标准差④	①-③	②-④
过去三个月	18.03%	1.48%	9.69%	1.53%	8.34%	-0.05%
自基金合同生效起至今	31.00%	1.26%	18.49%	1.29%	12.51%	-0.03%

3.2.2 自基金合同生效以来基金份额累计净值增长率变动及其与同期业绩比较基准收益率变动的比较

南方沪深300增强A累计净值增长率与同期业绩比较基准收益率的历史走势对比图

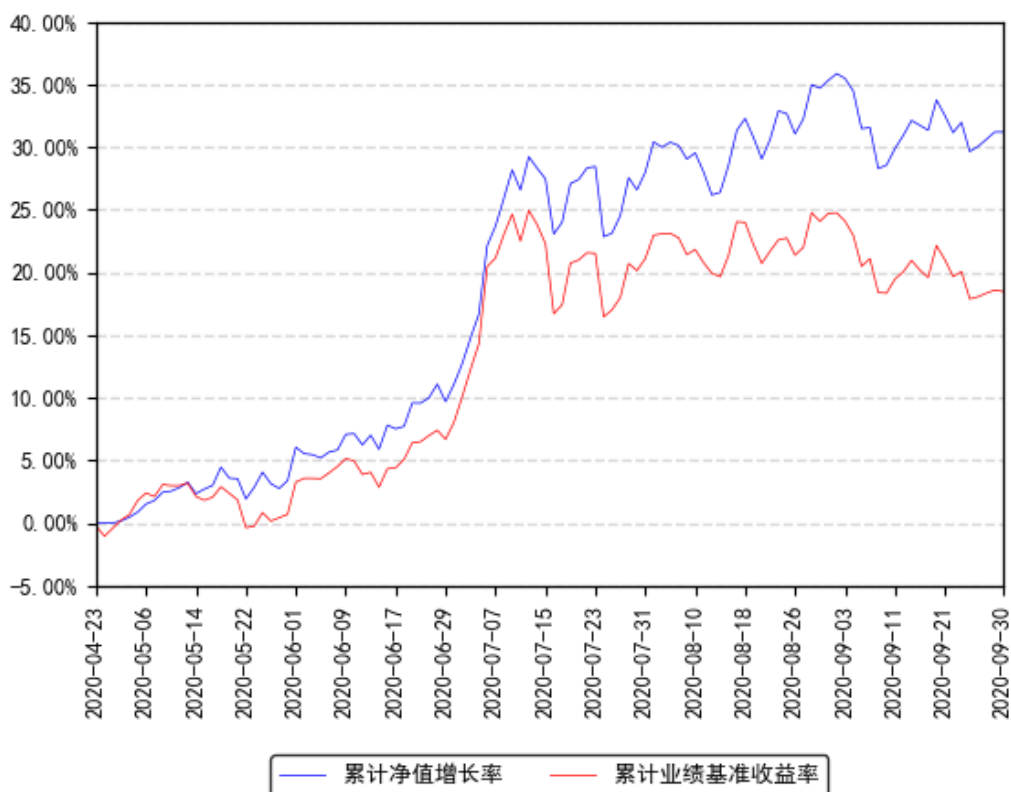

南方沪深300增强C累计净值增长率与同期业绩比较基准收益率的历史走势对比图

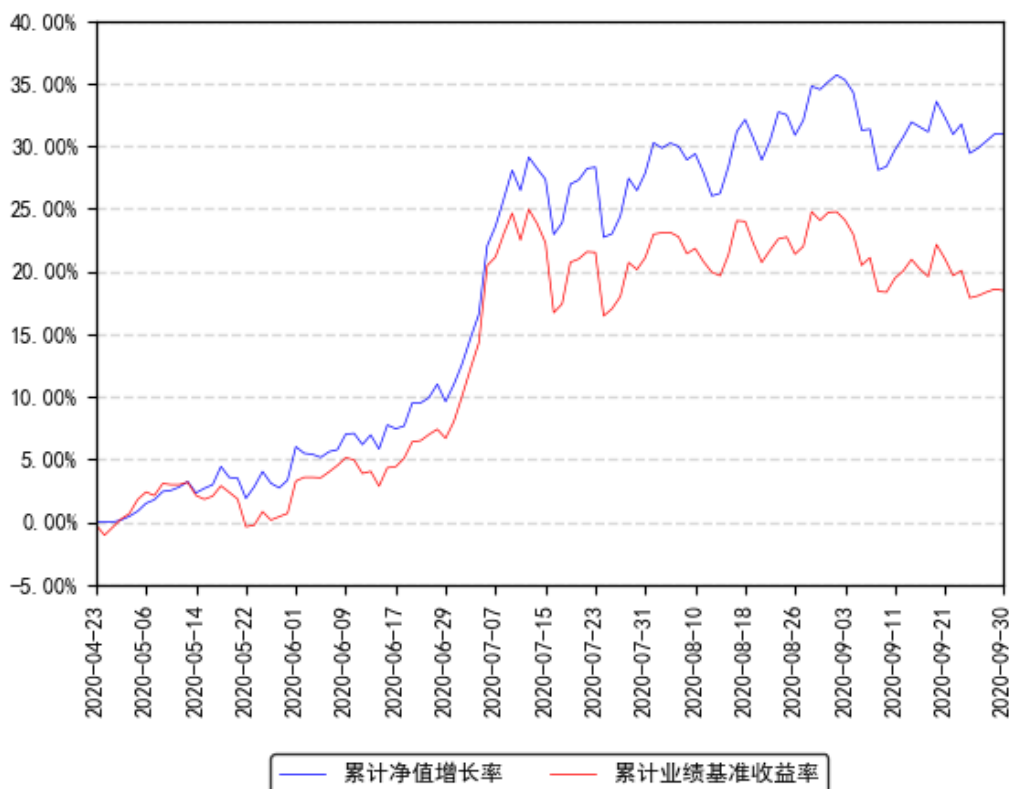

注：本基金合同于 2020 年 4 月 23 日生效，截至本报告期末基金成立未满一年；自基金成立日起 6 个月内为建仓期，截至报告期末基金尚未完成建仓。

§ 4 管理人报告

4.1 基金经理（或基金经理小组）简介

姓名	职务	任本基金的基金经理期限		证券从业年限	说明
		任职日期	离任日期		
李振兴	本基金基金经理	2020 年 4 月 23 日	-	12 年	武汉大学计算机、工商管理双学士，金融学硕士，具有基金从业资格。曾就职于艾默生网络能源有限公司；2008 年 6 月起就职于长城基金管理有限公司，历任行业研究员、研究组组长、基金经理助理；2014 年 4 月 18 日至 2015 年 10 月 15 日，任长城久利保本、长城保本的基金经理；2014 年 9 月 5 日至 2015 年 10 月 15 日，任长城久鑫保本的基金经理。2015 年 10 月加入南方基金；2017 年 6 月 14 日至 2019 年 1 月 25 日，任南方安康混合基金经理；2016 年 8 月 1 日

					至今，任南方品质混合基金经理；2017 年 9 月 13 日至今，任南方兴盛混合基金经理；2017 年 12 月 6 日至今，任南方优享分红混合基金经理；2020 年 4 月 23 日至今，任南方沪深 300 增强基金经理。
--	--	--	--	--	--

注：1、本基金首任基金经理的任职日期为本基金合同生效日，后任基金经理的任职日期以及历任基金经理的离任日期为公司相关会议作出决定的公告（生效）日期；

2、证券从业年限计算标准遵从行业协会《证券业从业人员资格管理办法》中关于证券从业人员范围的相关规定。

4.1.1 期末兼任私募资产管理计划投资经理的基金经理同时管理的产品情况

本期末本基金基金经理无兼任私募资产管理计划投资经理的情况。

4.2 管理人对报告期内本基金运作合规守信情况的说明

本报告期内，本基金管理人严格遵守《中华人民共和国证券投资基金法》等有关法律法规、中国证监会和本基金基金合同的规定，本着诚实信用、勤勉尽责的原则管理和运用基金资产，在严格控制风险的基础上，为基金份额持有人谋求最大利益。本报告期内，本基金运作整体合法合规，没有损害基金份额持有人利益。基金的投资范围、投资比例及投资组合符合有关法律法规及基金合同的规定。

4.3 公平交易专项说明

4.3.1 公平交易制度的执行情况

本报告期内，本基金管理人严格执行《证券投资基金管理公司公平交易制度指导意见》，完善相应制度及流程，通过系统和人工等各种方式在各业务环节严格控制交易公平执行，公平对待旗下管理的所有基金和投资组合。

4.3.2 异常交易行为的专项说明

本基金于本报告期内不存在异常交易行为。本报告期内基金管理人管理的所有投资组合参与的交易所公开竞价，未出现同日反向交易成交较少的单边交易量超过该证券当日成交量的 5% 的情况。

4.4 报告期内基金投资策略和运作分析

三季度市场情绪逐步恢复，全球各指数表现为震荡上行，期间沪深 300 指数上涨 10.2%，上证指数上涨 7.8%，创业板指数上涨 5.6%，美国道琼斯指数上涨 7.6%，纳斯达克上涨 11.0%。疫情方面，全球累计感染人数继续保持快速上升态势，截至 9 月底，全球累计新冠感染人数突破 3666 万，累计死亡达到 106 万，世卫组织强调疫情扩散形式比之前预期更糟，

9月欧美疫情二次爆发，IMF强调2020年中国以外的其他地区经济均将萎缩，负面影响仍在延续。值得注意的是，自三季度以来，新增死亡人数反弹幅度不明显，致死率的下降表明全球应对能力正不断提升。国内经济方面，国内消费数据已基本恢复，进出口数据超预期快速修复，在全球被动的局面下，国内经济运行再度证实具备良好韧性。国际经济方面，三季度全球经济总体处于恢复通道中，但数据显示四季度变数加大。美国仍持续加大力度对中国施压，随着美国大选时间推进，相关风险事件的概率将有所上升。

展望后续，随着全球抗疫的措施加强、疫苗研发进度加速等，抗疫向好的概率在继续提升，而美国发动的与中国脱钩进程仍值得观察。当前海外疫情、国际局势及国内政策变化速度快，仍属于高特殊性的阶段，我们的应对方式是严格把关买入公司的内在价值。长期看，市场最终反应的是每家公司的质量，我们坚信卓越的公司具备应对困难、持续发展的能力。本基金将秉持价值投资理念，以自下而上优选个股为主要策略，力争在中长期实现指数增强目标，通过勤勉审慎的发掘优质投资机会，力争为持有人创造良好的回报。

4.5 报告期内基金的业绩表现

截至报告期末，本基金 A 份额净值为 1.3122 元，报告期内，份额净值增长率为 18.14%，同期业绩基准增长率为 9.69%；本基金 C 份额净值为 1.3100 元，报告期内，份额净值增长率为 18.03%，同期业绩基准增长率为 9.69%。

4.6 报告期内基金持有人数或基金资产净值预警说明

报告期内，本基金未出现连续二十个交易日基金份额持有人数量不满二百人或者基金资产净值低于五千万元的情形。

§ 5 投资组合报告

5.1 报告期末基金资产组合情况

序号	项目	金额（元）	占基金总资产的比例（%）
1	权益投资	370,750,747.96	92.23
	其中：股票	370,750,747.96	92.23
2	基金投资	-	-
3	固定收益投资	-	-
	其中：债券	-	-
	资产支持证券	-	-
4	贵金属投资	-	-
5	金融衍生品投资	-	-

6	买入返售金融资产	-	-
	其中：买断式回购的买入返售金融资产	-	-
7	银行存款和结算备付金合计	29,090,456.01	7.24
8	其他资产	2,132,818.85	0.53
9	合计	401,974,022.82	100.00

5.2 报告期末按行业分类的股票投资组合

5.2.1 报告期末指数投资按行业分类的境内股票投资组合

代码	行业类别	公允价值（元）	占基金资产净值比例(%)
A	农、林、牧、渔业	13,197,069.60	3.36
B	采矿业	29,651,414.45	7.55
C	制造业	153,154,260.62	38.99
D	电力、热力、燃气及水生产和供应业	4,492,132.00	1.14
E	建筑业	3,967,970.00	1.01
F	批发和零售业	2,104,138.00	0.54
G	交通运输、仓储和邮政业	6,500,152.30	1.65
H	住宿和餐饮业	-	-
I	信息传输、软件和信息技术服务业	7,553,449.37	1.92
J	金融业	58,844,213.16	14.98
K	房地产业	8,159,612.04	2.08
L	租赁和商务服务业	4,312,275.00	1.10
M	科学研究和技术服务业	1,492,050.00	0.38
N	水利、环境和公共设施管理业	-	-
O	居民服务、修理和其他服务业	-	-
P	教育	313,248.00	0.08
Q	卫生和社会工作	2,786,312.75	0.71
R	文化、体育和娱乐业	18,148,185.60	4.62
S	综合	-	-
	合计	314,676,482.89	80.12

5.2.2 报告期末积极投资按行业分类的境内股票投资组合

代码	行业类别	公允价值（元）	占基金资产净值比例(%)
A	农、林、牧、渔业	-	-
B	采矿业	-	-
C	制造业	41,367,666.30	10.53
D	电力、热力、燃气及水生产和供应业	-	-
E	建筑业	13,029.12	0.00
F	批发和零售业	13,744.96	0.00

G	交通运输、仓储和邮政业	15,416.00	0.00
H	住宿和餐饮业	-	-
I	信息传输、软件和信息技术服务业	1,015,624.68	0.26
J	金融业	-	-
K	房地产业	-	-
L	租赁和商务服务业	13,504,103.18	3.44
M	科学研究和技术服务业	22,559.16	0.01
N	水利、环境和公共设施管理业	96,988.61	0.02
O	居民服务、修理和其他服务业	-	-
P	教育	-	-
Q	卫生和社会工作	-	-
R	文化、体育和娱乐业	25,133.06	0.01
S	综合	-	-
	合计	56,074,265.07	14.28

5.2.3 报告期末按行业分类的港股通投资股票投资组合

本基金本报告期末未持有港股通投资股票。

5.3 报告期末按公允价值占基金资产净值比例大小排序的前十名股票投资明细

5.3.1 报告期末指数投资按公允价值占基金资产净值比例大小排序的前十名股票投资明细

序号	股票代码	股票名称	数量（股）	公允价值（元）	占基金资产净值比例（%）
1	000333	美的集团	430,108	31,225,840.80	7.95
2	601088	中国神华	1,510,200	24,872,994.00	6.33
3	600519	贵州茅台	11,400	19,020,900.00	4.84
4	300413	芒果超媒	257,910	17,383,134.00	4.43
5	002714	牧原股份	161,640	11,961,360.00	3.05
6	000858	五粮液	54,071	11,949,691.00	3.04
7	601318	中国平安	153,600	11,713,536.00	2.98
8	600276	恒瑞医药	52,720	4,735,310.40	1.21
9	000651	格力电器	68,200	3,635,060.00	0.93
10	600030	中信证券	120,800	3,627,624.00	0.92

5.3.2 报告期末积极投资按公允价值占基金资产净值比例大小排序的前五名股票投资明细

序号	股票代码	股票名称	数量（股）	公允价值（元）	占基金资产净值比例（%）
1	002851	麦格米特	409,150	13,886,551.00	3.54
2	002127	南极电商	782,393	13,504,103.18	3.44
3	603129	春风动力	81,900	10,818,990.00	2.75

4	002706	良信电器	307,750	8,192,305.00	2.09
5	603906	龙蟠科技	248,108	6,624,483.60	1.69

5.4 报告期末按债券品种分类的债券投资组合

本基金本报告期末未持有债券。

5.5 报告期末按公允价值占基金资产净值比例大小排名的前五名债券投资明细

本基金本报告期末未持有债券。

5.6 报告期末按公允价值占基金资产净值比例大小排名的前十名资产支持证券投资明细

本基金本报告期末未持有资产支持证券。

5.7 报告期末按公允价值占基金资产净值比例大小排序的前五名贵金属投资明细

本基金本报告期末未持有贵金属。

5.8 报告期末按公允价值占基金资产净值比例大小排名的前五名权证投资明细

本基金本报告期末未持有权证。

5.9 报告期末本基金投资的股指期货交易情况说明

5.9.1 报告期末本基金投资的股指期货持仓和损益明细

无。

5.9.2 本基金投资股指期货的投资政策

本基金在进行股指期货投资时，将根据风险管理原则，以套期保值为主要目的，采用流动性好、交易活跃的期货合约，通过对证券市场和期货市场运行趋势的研究，结合股指期货的定价模型寻求其合理的估值水平，与现货资产进行匹配，通过多头或空头套期保值等策略进行套期保值操作。基金管理人将充分考虑股指期货的收益性、流动性及风险性特征，运用股指期货对冲系统性风险、对冲特殊情况下的流动性风险，如大额申购赎回等；利用金融衍生品的杠杆作用，以达到降低投资组合的整体风险的目的。

5.10 报告期末本基金投资的国债期货交易情况说明

5.10.1 报告期末本基金投资的国债期货持仓和损益明细

无。

5.11 投资组合报告附注

5.11.1 声明本基金投资的前十名证券的发行主体本期是否出现被监管部门立案调查，或在报告编制日前一年内受到公开谴责、处罚的情形。如是，还应对相关证券的投资决策程序做出说明。

本基金投资的前十名证券的发行主体本期没有出现被监管部门立案调查，或在报告编制日前一年内受到公开谴责、处罚的情形。

5.11.2 声明基金投资的前十名股票是否超出基金合同规定的备选股票库。如是，还应对相关股票的投资决策程序做出说明。

本基金投资的前十名股票没有超出基金合同规定的备选股票库，本基金管理人从制度和流程上要求股票必须先入库再买入。

5.11.3 其他资产构成

单位：人民币元

序号	名称	金额（元）
1	存出保证金	120,786.08
2	应收证券清算款	458,248.11
3	应收股利	-
4	应收利息	3,352.13
5	应收申购款	1,550,432.53
6	其他应收款	-
7	待摊费用	-
8	其他	-
9	合计	2,132,818.85

5.11.4 报告期末持有的处于转股期的可转换债券明细

本基金本报告期末未持有债券。

5.11.5 报告期末前十名股票中存在流通受限情况的说明

5.11.5.1 报告期末指数投资前十名股票中存在流通受限情况的说明

本基金本报告期末指数投资前十名股票中不存在流通受限的情况。

5.11.5.2 期末积极投资前五名股票中存在流通受限情况的说明

本基金本报告期末积极投资前五名股票中不存在流通受限情况。

§ 6 开放式基金份额变动

单位：份

项目	南方沪深 300 增强 A	南方沪深 300 增强 C
报告期期初基金份额总额	154,095,877.58	33,247,376.23
报告期期间基金总申购份额	77,411,013.83	178,105,205.07
减：报告期期间基金总赎回份额	104,562,220.06	38,685,648.16
报告期期间基金拆分变动份额（份额减少以“-”填列）	-	-
报告期期末基金份额总额	126,944,671.35	172,666,933.14

§ 7 基金管理人运用固有资金投资本基金情况

7.1 基金管理人持有本基金份额变动情况

本报告期末，基金管理人未持有本基金份额。

7.2 基金管理人运用固有资金投资本基金交易明细

本报告期内，基金管理人不存在申购、赎回或买卖本基金的情况。

§ 8 影响投资者决策的其他重要信息

8.1 报告期内单一投资者持有基金份额比例达到或超过 20%的情况

投资者类别	报告期内持有基金份额变化情况					报告期末持有基金情况	
	序号	持有基金份额比例达到或者超过 20% 的时间区间	期初份额	申购份额	赎回份额	持有份额	份额占比
机构	1	20200715-20200818; 20200824-20200930	-	69,791,888.79	-	69,791,888.79	23.29%

产品特有风险

本基金存在持有基金份额超过 20% 的基金份额持有人，在特定赎回比例及市场条件下，若基金管理人未能以合理价格及时变现基金资产，将会导致流动性风险和基金净值波动风险。

8.2 影响投资者决策的其他重要信息

无。

§ 9 备查文件目录

9.1 备查文件目录

- 1、《南方沪深 300 指数增强型证券投资基金基金合同》；
- 2、《南方沪深 300 指数增强型证券投资基金托管协议》；
- 3、南方沪深 300 指数增强型证券投资基金 2020 年 3 季度报告原文。

9.2 存放地点

深圳市福田区莲花街道益田路 5999 号基金大厦 32-42 楼。

9.3 查阅方式

网站：<http://www.nffund.com>