

北信瑞丰鼎丰灵活配置混合型发起式证券
投资基金
2020 年第 3 季度报告

2020 年 9 月 30 日

基金管理人：北信瑞丰基金管理有限公司

基金托管人：中国建设银行股份有限公司

报告送出日期：2020 年 10 月 28 日

§ 1 重要提示

基金管理人的董事会及董事保证本报告所载资料不存在虚假记载、误导性陈述或重大遗漏，并对其内容的真实性、准确性和完整性承担个别及连带责任。

基金托管人中国建设银行股份有限公司根据本基金合同规定，于 2020 年 10 月 26 日复核了本报告中的财务指标、净值表现和投资组合报告等内容，保证复核内容不存在虚假记载、误导性陈述或者重大遗漏。

基金管理人承诺以诚实信用、勤勉尽责的原则管理和运用基金资产，但不保证基金一定盈利。

基金的过往业绩并不代表其未来表现。投资有风险，投资者在作出投资决策前应仔细阅读本基金的招募说明书。

本报告中财务资料未经审计。

本报告期自 2020 年 7 月 1 日起至 9 月 30 日止。

§ 2 基金产品概况

基金简称	北信瑞丰鼎丰
交易代码	004557
基金运作方式	契约型开放式
基金合同生效日	2019 年 11 月 13 日
报告期末基金份额总额	20,874,807.76 份
投资目标	本基金通过基金管理人深入的研究，挖掘具有长期投资价值的标的构建投资组合，并通过严格的资产配置策略创造产品收益安全垫，在严格控制风险的前提下，力争实现基金资产的稳健回报。
投资策略	本基金的投资策略分为两个层面：首先，依据基金管理人 的大类资产配置策略动态调整基金资产在各大类资产间的分配比例；而后，进行各大类资产中的个股、个券精选。具体由大类资产配置策略、股票投资策略、固定收益类资产投资策略和股指期货投资策略组成。
业绩比较基准	沪深 300 指数收益率×50%+中证综合债券指数收益率×50%
风险收益特征	本基金为混合型证券投资基金，风险与收益高于债券型基金与货币市场基金，低于股票型基金。
基金管理人	北信瑞丰基金管理有限公司
基金托管人	中国建设银行股份有限公司

§ 3 主要财务指标和基金净值表现

3.1 主要财务指标

单位：人民币元

主要财务指标	报告期（2020年7月1日—2020年9月30日）
1. 本期已实现收益	747,117.36
2. 本期利润	-840,902.56
3. 加权平均基金份额本期利润	-0.0398
4. 期末基金资产净值	22,362,654.85
5. 期末基金份额净值	1.0713

注：1、本期已实现收益指基金本期利息收入、投资收益、其他收入（不含公允价值变动收益）扣除相关费用后的余额，本期利润为本期已实现收益加上本期公允价值变动收益。

2、所述基金业绩指标不包括持有人认购或交易基金的各项费用，计入费用后实际收益水平要低于所列数字。

3、本基金合同生效日期为2019年11月13日，截止本报告期末本基金成立未满一年。

3.2 基金净值表现

3.2.1 基金份额净值增长率及其与同期业绩比较基准收益率的比较

阶段	净值增长率 ①	净值增长率 标准差②	业绩比较基 准收益率③	业绩比较基准 收益率标准差 ④	①—③	②—④
过去三个月	-3.62%	1.66%	4.89%	0.80%	-8.51%	0.86%
过去六个月	6.63%	1.41%	11.41%	0.65%	-4.78%	0.76%
自基金合同 生效起至今	7.13%	1.56%	10.61%	0.71%	-3.48%	0.85%

3.2.2 自基金合同生效以来基金累计净值增长率变动及其与同期业绩比较基准收益率变动的比较

基金份额累计净值增长率与同期业绩比较基准收益率的历史走势对比图

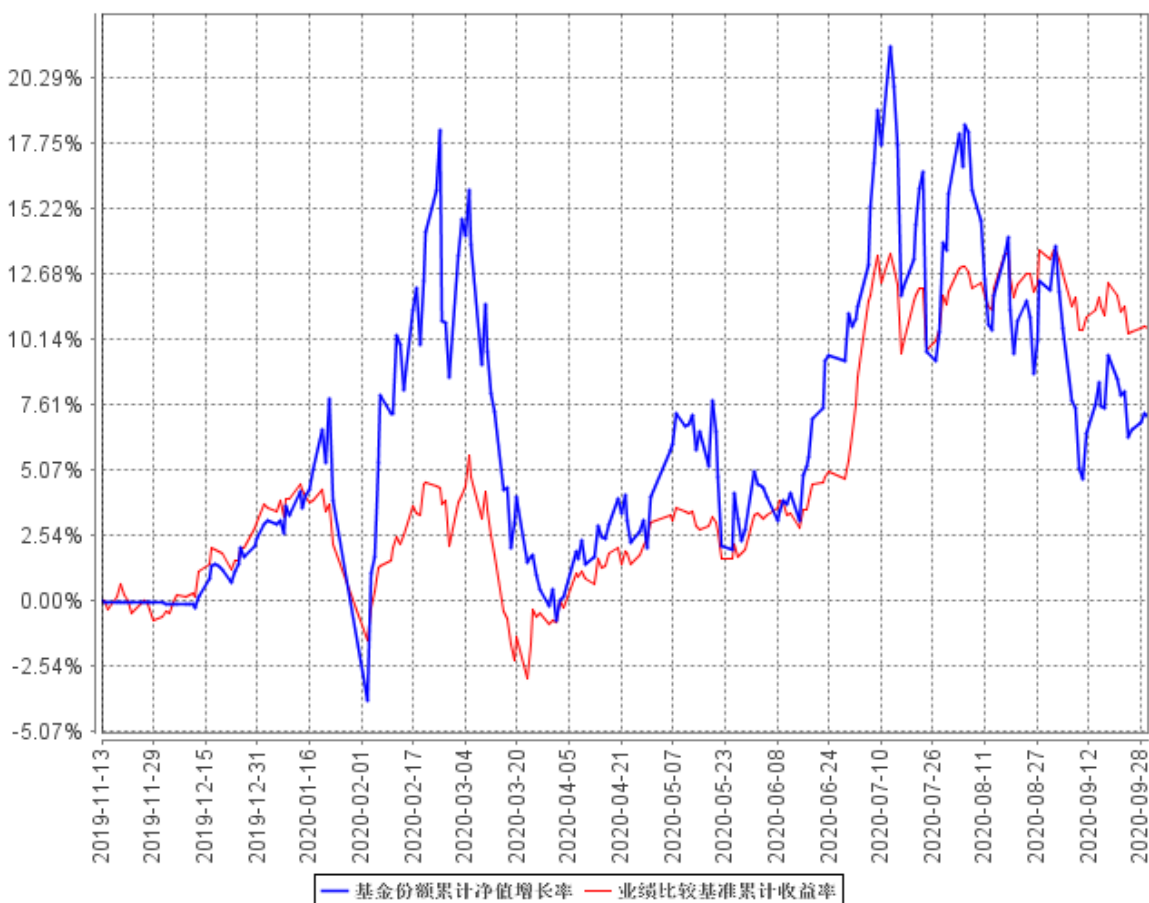

注：本报告期，本基金的投资组合比例符合基金合同的要求。本基金合同生效日期为 2019 年 11 月 13 日，截止本报告期末本基金成立未满一年。

3.3 其他指标

无。

§ 4 管理人报告

4.1 基金经理（或基金经理小组）简介

姓名	职务	任本基金的基金经理期限		证券从业年限	说明
		任职日期	离任日期		
黄祥斌	基金经理	2019年11月 13日	-	13	黄祥斌先生，武汉大学商学院产业经济学硕士，从事证券行业13年。历任中国经济

					开发信托投资公司北京阜成门营业部行业研究员，中国宋庆龄基金会主任科员，信达证券首席策略分析师、投资经理；益民服务领先基金基金经理、投资决策委员会委员，九泰基金基金经理、战略投资部权益投资总监。2017 年 3 月加入北信瑞丰基金管理有限公司，现任北信瑞丰基金经理。
--	--	--	--	--	--

注：1、首任基金经理的“任职日期”为基金合同生效日，非首任基金经理的“任职日期”为根据公司决定确定的聘任日期，基金经理的“离任日期”均为根据公司决定确定的解聘日期；

2、证券从业年限的计算标准及含义遵从《证券业从业人员资格管理办法》的相关规定。

4.1.1 期末兼任私募资产管理计划投资经理的基金经理同时管理的产品情况

本报告期末无基金经理兼任私募资产管理计划投资经理的情况。

4.2 管理人对报告期内本基金运作遵规守信情况的说明

本报告期内，本基金管理人严格按照《证券投资基金法》及其各项实施准则、本基金基金合同和其他有关法律法规、监管部门的相关规定，依照诚实信用、勤勉尽责的原则管理和运用基金资产，在严格控制投资风险的基础上，为基金份额持有人谋求最大利益，没有损害基金份额持有人利益的行为。

4.3 公平交易专项说明

4.3.1 公平交易制度的执行情况

本报告期内，公司严格执行《公司公平交易管理办法》各项规定，在研究、投资授权与决策、交易执行等各个环节，公平对待旗下所有投资组合，包括公募基金、特定客户资产管理组合等。

具体如下：

在投资决策环节，本基金管理人构建了统一的研究平台，为旗下所有投资组合公平地提供研究支持。同时，在投资决策过程中，各基金经理、投资经理严格遵守本基金管理人的各项投资管理制度和投资授权制度，保证各投资组合的独立投资决策机制。

在交易执行环节，本基金管理人实行集中交易制度，按照“时间优先、价格优先、比例分配、

综合平衡”的原则，确保各投资组合享有公平的交易执行机会。

在事后监控环节，本基金管理人定期对股票交易情况进行分析，并出具公平交易执行情况分析报告；另外，本基金管理人还对公平交易制度的遵守和相关业务流程的执行情况进行定期和不定期的检查，并对发现的问题进行及时报告。

综上所述，本基金管理人在本报告期内严格执行了公平交易制度的相关规定。

4.3.2 异常交易行为的专项说明

本报告期内，未发现本基金有可能导致不公平交易和利益输送的异常交易行为。

4.4 报告期内基金投资策略和运作分析

2020 年 3 季度各大主要指数均呈现震荡格局。总体而言板块表现方面较为均衡，仅前期涨幅较大的医药、电子等表现偏弱，但是幅度也有限。分析其原因，一方面，市场流动性充裕为核心因素，在经济前景不明朗甚至悲观的大背景下，投资者预期市场流动性宽松的环境会保持比较长的一段时间，这使得结构性机会虽然一直存在，但是持续性不强，可操作性较小。另一方面，邻近美国大选，特朗普为了选票，频频打“中国牌”，这在一定程度上影响了投资者的风险偏好。本基金自成立以来，始终紧抓“大金融、大消费、强制造”三条主线来配置资产，同时通过仓位调整来严格控制风险，从结果来看，本季度基金净值回撤较小，表现稳定。

展望 2020 年 4 季度，我们认为市场将在多方面因素的影响下，大概率呈现强势震荡格局，如果出现事件性调整，可能意味着加仓机遇。其核心理由在于：

一方面，外围不平静，中印、中美、台湾、南海、台海成为最近一段时间的热搜词，这可能会对市场整体的风险偏好带来负面影响。另一方面，虽然市场受益于流动性宽松的核心逻辑没有发生根本性扭转，但是投资者对于流动性不会再大幅宽松基本已经形成一致预期，如此，上涨的核心逻辑也许正在发生微妙变化。虽然如此，市场似乎也不具备大幅下跌的理由，所以综合来看，市场整体震荡，结构性行情的格局可能不会改变。

我们的资金主要配置在 3 个方面，其一是弱周期即大消费板块，诸如白酒、医药等。其二是大金融涉及到的券商、银行、保险等。其三在以新能源汽车、消费电子、信创、军工为首的 TMT 板块。

4.5 报告期内基金的业绩表现

截至本报告期末本基金份额净值为 1.0713 元；本报告期基金份额净值增长率为-3.62%，业绩比较基准收益率为 4.89%。

4.6 报告期内基金持有人数或基金资产净值预警说明

本基金本报告期内基金持有人数或基金资产净值无预警说明。

§ 5 投资组合报告

5.1 报告期末基金资产组合情况

序号	项目	金额（元）	占基金总资产的比例（%）
1	权益投资	14,389,673.93	63.93
	其中：股票	14,389,673.93	63.93
2	基金投资	-	-
3	固定收益投资	4,766,315.00	21.18
	其中：债券	4,766,315.00	21.18
	资产支持证券	-	-
4	贵金属投资	-	-
5	金融衍生品投资	-	-
6	买入返售金融资产	-	-
	其中：买断式回购的买入返售金融资产	-	-
7	银行存款和结算备付金合计	1,343,305.93	5.97
8	其他资产	2,009,516.94	8.93
9	合计	22,508,811.80	100.00

注：本基金合同生效日期为 2019 年 11 月 13 日，截止本报告期末本基金成立未满一年。

5.2 报告期末按行业分类的股票投资组合

5.2.1 报告期末按行业分类的境内股票投资组合

代码	行业类别	公允价值（元）	占基金资产净值比例（%）
A	农、林、牧、渔业	-	-
B	采矿业	-	-
C	制造业	7,220,639.38	32.29
D	电力、热力、燃气及水生产和供应业	207,690.00	0.93
E	建筑业	-	-
F	批发和零售业	-	-
G	交通运输、仓储和邮政业	-	-
H	住宿和餐饮业	-	-
I	信息传输、软件和信息技术服务业	622,900.00	2.79
J	金融业	6,179,544.55	27.63
K	房地产业	158,900.00	0.71
L	租赁和商务服务业	-	-
M	科学研究和技术服务业	-	-
N	水利、环境和公共设施管理业	-	-

O	居民服务、修理和其他服务业	-	-
P	教育	-	-
Q	卫生和社会工作	-	-
R	文化、体育和娱乐业	-	-
S	综合	-	-
	合计	14,389,673.93	64.35

注：以上行业分类以 2020 年 9 月 30 日的证监会行业分类标准为依据。

5.2.2 报告期末按行业分类的港股通投资股票投资组合

本基金本报告期末未持有港股通投资股票。

5.3 报告期末按公允价值占基金资产净值比例大小排序的前十名股票投资明细

序号	股票代码	股票名称	数量（股）	公允价值（元）	占基金资产净值比例（%）
1	600519	贵州茅台	1,100	1,835,350.00	8.21
2	300059	东方财富	68,545	1,644,394.55	7.35
3	601318	中国平安	16,000	1,220,160.00	5.46
4	600030	中信证券	35,000	1,051,050.00	4.70
5	000651	格力电器	16,000	852,800.00	3.81
6	600036	招商银行	20,000	720,000.00	3.22
7	601688	华泰证券	35,000	718,550.00	3.21
8	603444	吉比特	1,000	622,900.00	2.79
9	601066	中信建投	12,000	597,840.00	2.67
10	600765	中航重机	40,000	558,800.00	2.50

5.4 报告期末按债券品种分类的债券投资组合

序号	债券品种	公允价值（元）	占基金资产净值比例（%）
1	国家债券	-	-
2	央行票据	-	-
3	金融债券	-	-
	其中：政策性金融债	-	-
4	企业债券	-	-
5	企业短期融资券	-	-
6	中期票据	-	-
7	可转债（可交换债）	4,766,315.00	21.31
8	同业存单	-	-
9	其他	-	-
10	合计	4,766,315.00	21.31

5.5 报告期末按公允价值占基金资产净值比例大小排序的前五名债券投资明细

序号	债券代码	债券名称	数量（张）	公允价值（元）	占基金资产净值比例（%）
1	128112	歌尔转 2	9,000	1,586,700.00	7.10

2	113038	隆 20 转债	8,500	1,305,005.00	5.84
3	123055	晨光转债	6,000	795,960.00	3.56
4	113035	福莱转债	3,000	570,030.00	2.55
5	113013	国君转债	3,000	367,110.00	1.64

5.6 报告期末按公允价值占基金资产净值比例大小排序的前十名资产支持证券投资明细

本基金本报告期末未持有资产支持证券。

5.7 报告期末按公允价值占基金资产净值比例大小排序的前五名贵金属投资明细

本基金本报告期末未持有贵金属。

5.8 报告期末按公允价值占基金资产净值比例大小排序的前五名权证投资明细

本基金本报告期末未持有权证。

5.9 报告期末本基金投资的股指期货交易情况说明

5.9.1 报告期末本基金投资的股指期货持仓和损益明细

- (1) 本基金本报告期末未持有股指期货。
- (2) 本基金本报告期内未进行股指期货交易。

5.9.2 本基金投资股指期货的投资政策

本基金本报告期末未投资股指期货。

5.10 报告期末本基金投资的国债期货交易情况说明

5.10.1 本期国债期货投资政策

本基金投资范围未包括国债期货，无相关投资政策。

5.10.2 报告期末本基金投资的国债期货持仓和损益明细

- (1) 本基金本报告期末未持有国债期货。
- (2) 本基金本报告期内未进行国债期货交易。

5.10.3 本期国债期货投资评价

本基金报告期内未参与国债期货投资，无相关投资评价。

5.11 投资组合报告附注

5.11.1 本基金投资的前十名证券的发行主体在本报告期内没有出现被监管部门立案调查，或在报告编制日前一年内受到公开谴责、处罚的情形。

5.11.2 本基金投资的前十名证券没有超出基金合同规定的备选证券库。

5.11.3 其他资产构成

序号	名称	金额（元）
1	存出保证金	50,697.66

2	应收证券清算款	1,956,784.25
3	应收股利	-
4	应收利息	876.45
5	应收申购款	1,158.58
6	其他应收款	-
7	待摊费用	-
8	其他	-
9	合计	2,009,516.94

5.11.4 报告期末持有的处于转股期的可转换债券明细

序号	债券代码	债券名称	公允价值（元）	占基金资产净值比例（%）
1	113013	国君转债	367,110.00	1.64
2	128095	恩捷转债	141,510.00	0.63

5.11.5 报告期末前十名股票中存在流通受限情况的说明

本基金本报告期末前十名股票中不存在流通受限情况。

5.11.6 投资组合报告附注的其他文字描述部分

由于计算中四舍五入的原因，本报告分项之和与合计项之间可能存在尾差。

§ 6 开放式基金份额变动

单位：份

报告期期初基金份额总额	21,360,275.60
报告期期间基金总申购份额	279,023.53
减：报告期期间基金总赎回份额	764,491.37
报告期期间基金拆分变动份额（份额减少以“-”填列）	-
报告期期末基金份额总额	20,874,807.76

注：总申购份额含转换入份额，总赎回份额含转换出份额。

§ 7 基金管理人运用固有资金投资本基金情况

7.1 基金管理人持有本基金份额变动情况

本报告期内，本公司未运用固有资金申购、赎回或买卖本基金。

7.2 基金管理人运用固有资金投资本基金交易明细

本报告期内，本公司未运用固有资金申购、赎回本基金。

§ 8 报告期末发起式基金发起资金持有份额情况

项目	持有份额总数	持有份额占基金总份额比例 (%)	发起份额总数	发起份额占基金总份额比例 (%)	发起份额承诺持有期限
基金管理人固有资金	-	-	-	-	-
基金管理人高级管理人员	-	-	-	-	-
基金经理等人员	377,869.07	1.81	377,869.07	1.81	3 年
基金管理人股东	10,002,000.20	47.91	10,002,000.20	47.91	3 年
其他	-	-	-	-	-
合计	10,379,869.27	49.72	10,379,869.27	49.72	-

§ 9 影响投资者决策的其他重要信息

9.1 报告期内单一投资者持有基金份额比例达到或超过 20%的情况

投资者类别	报告期内持有基金份额变化情况					报告期末持有基金情况	
	序号	持有基金份额比例达到或者超过 20%的时间区间	期初份额	申购份额	赎回份额	持有份额	份额占比
机构	1	20200701-20200930	10,002,000.20	-	-	10,002,000.20	47.91%
	2	20200701-20200930	10,007,000.00	-	-	10,007,000.00	47.94%
个人	-	-	-	-	-	-	-
产品特有风险							
无。							

注：1、管理人按照基金合同独立进行投资决策，不存在通过投资顾问或其他方式让渡投资决策权的情况；

2、管理人已制定投资者集中度管理制度，根据该制度管理人将不再接受份额占比已经达到或超过 50% 的单一投资者的新增申购；管理人将严格按照相关法规及基金合同审慎确认大额申购与大额赎回，加强流动性管理；

3、因本基金存在单一投资者持有基金份额比例较为集中（超过 20%）的情况，持有基金份额比例集中的投资者（超过 20%）申请全部或大比例赎回时，会给基金资产变现带来压力，进而造成基

金净值下跌压力。因此，提醒投资者本产品存在单一投资者持有基金份额比较集中（超过 20%）而特有的流动性风险。但在巨额赎回情况下管理人将采取相应赎回限制等措施，以保障中小投资者合法权益。

9.2 影响投资者决策的其他重要信息

无影响投资者决策的其他重要信息。

§ 10 备查文件目录

10.1 备查文件目录

- 1、中国证监会批准设立北信瑞丰鼎丰灵活配置混合型发起式证券投资基金的文件。
- 2、北信瑞丰鼎丰灵活配置混合型发起式证券投资基金基金合同。
- 3、北信瑞丰鼎丰灵活配置混合型发起式证券投资基金托管协议。
- 4、中国证监会批准设立北信瑞丰基金管理有限公司的文件。
- 5、报告期内在选定报刊上披露的各项公告。

10.2 存放地点

北京市海淀区西三环北路 100 号光耀东方中心 A 座 6 层、25 层。

10.3 查阅方式

投资者可以在开放时间内至基金管理人或基金托管人住所免费查阅，也可登陆基金管理人网站 www.bxrfund.com 查阅。

北信瑞丰基金管理有限公司

2020 年 10 月 28 日