

汇添富稳健增益一年持有期混合型证券投资
基金
2020 年第 3 季度报告

2020 年 9 月 30 日

基金管理人：汇添富基金管理股份有限公司

基金托管人：上海浦东发展银行股份有限公司

报告送出日期：2020 年 10 月 28 日

§ 1 重要提示

基金管理人的董事会及董事保证本报告所载资料不存在虚假记载、误导性陈述或重大遗漏，并对其内容的真实性、准确性和完整性承担个别及连带责任。

基金托管人上海浦东发展银行股份有限公司根据本基金合同规定，于 2020 年 10 月 26 日复核了本报告中的财务指标、净值表现和投资组合报告等内容，保证复核内容不存在虚假记载、误导性陈述或者重大遗漏。

基金管理人承诺以诚实信用、勤勉尽责的原则管理和运用基金资产，但不保证基金一定盈利。

基金的过往业绩并不代表其未来表现。投资有风险，投资者在作出投资决策前应仔细阅读本基金的招募说明书。

本报告中财务资料未经审计。

本报告期自 2020 年 07 月 01 日起至 09 月 30 日止。

§ 2 基金产品概况

基金简称	汇添富稳健增益一年持有混合
基金主代码	009536
基金运作方式	契约型开放式
基金合同生效日	2020 年 5 月 22 日
报告期末基金份额总额	3,136,241,119.26 份
投资目标	在严格控制风险和保持资产流动性的基础上，通过积极主动的管理，追求基金资产的长期稳定回报。
投资策略	本基金投资策略包括资产配置策略、债券投资策略、股票投资策略、资产支持证券投资策略、国债期货投资策略、股指期货投资策略、股票期权投资策略、融资投资策略
业绩比较基准	中债综合指数*80%+恒生指数收益率（使用估值汇率折算）*5%+沪深 300 指数*15%
风险收益特征	本基金为混合型基金，其预期风险收益水平低于股票型基金，高于债券型基金及货币市场基金。本基金除了投资 A 股以外，还可以根据法律法规规定投资港股通标的股票，将面临港股通机制下因投资环境、投资标的、市场制度以及交易规则等差异带来的特有风险。
基金管理人	汇添富基金管理股份有限公司
基金托管人	上海浦东发展银行股份有限公司

§ 3 主要财务指标和基金净值表现

3.1 主要财务指标

单位：人民币元

主要财务指标	报告期（2020 年 7 月 1 日-2020 年 9 月 30 日）
1. 本期已实现收益	66,243,719.59
2. 本期利润	64,102,552.12
3. 加权平均基金份额本期利润	0.0205
4. 期末基金资产净值	3,202,864,499.34
5. 期末基金份额净值	1.0212

注：1、本期已实现收益指基金本期利息收入、投资收益、其他收入（不含公允价值变动收益）扣除相关费用后的余额，本期利润为本期已实现收益加上本期公允价值变动收益。

2、所述基金业绩指标不包括持有人认购或交易基金的各项费用，计入费用后实际收益水平要低于所列数字。

3.2 基金净值表现

3.2.1 本报告期基金份额净值增长率及其与同期业绩比较基准收益率的比较

阶段	净值增长率 ①	净值增长率 标准差②	业绩比较基 准收益率③	业绩比较基 准收益率标 准差④	①-③	②-④
过去三个月	2.05%	0.16%	0.00%	0.26%	2.05%	-0.10%
自基金合同 生效日起至 今	2.12%	0.14%	-0.04%	0.24%	2.16%	-0.10%

3.2.2 自基金合同生效以来基金累计净值增长率变动及其与同期业绩比较基准收益率变动的比较

汇添富稳健增益一年持有混合累计净值增长率与同期业绩比较基准收益率的历史走势对比图

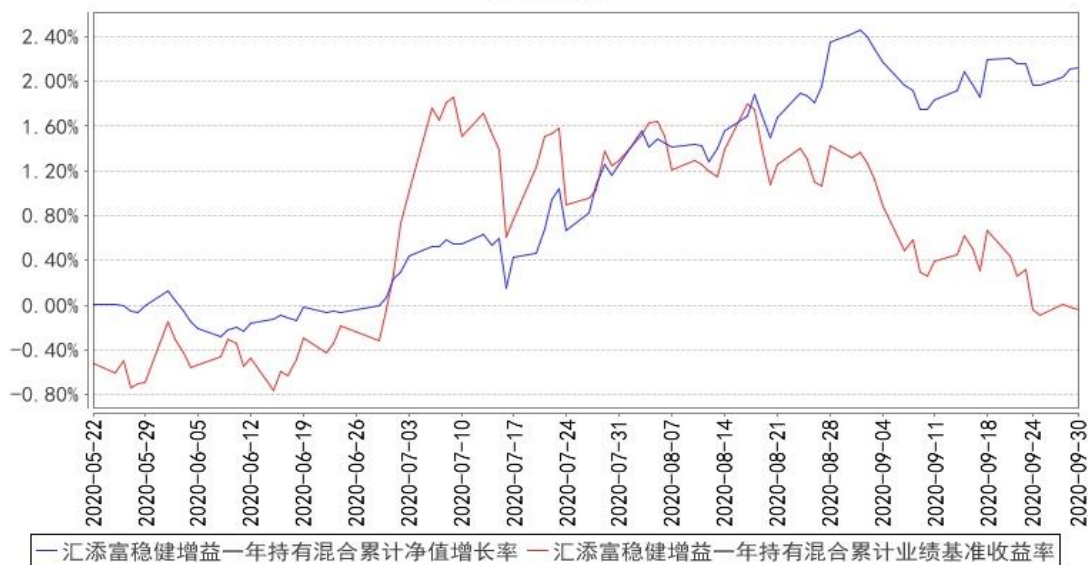

注：本基金建仓期为本《基金合同》生效之日（2020 年 05 月 22 日）起 6 个月，建仓期结束时各项资产配置比例符合合同规定。

§ 4 管理人报告

4.1 基金经理（或基金经理小组）简介

姓名	职务	任本基金的基金经理期限		证券从业年限	说明
		任职日期	离任日期		
叶盛	本基金的基金经理，固收研究组主管	2020 年 5 月 22 日	-	16 年	国籍：中国。学历：上海财经大学硕士学位。相关业务资格：证券投资基金从业资格。从业经历：曾任职于京华投资、百安居中国、远东资信、新华财经、新世纪评级、上投摩根基金、富国基金，担任一级部门总经理及投资经理。2018 年 11 月加入汇添富基金。2020 年 5 月 22 日至今任汇添富稳健增益一年持有混合基金的基金经理，2020 年 6 月 3 日至今任汇添富民丰回报混合的基金经理。
赵鹏飞	本基金的基金经理	2020 年 5 月 22 日	-	12 年	国籍：中国。学历：北京大学经济学硕士。相关业务资格：证券投资基金从业资格。从业经历：曾任职于日信证券、光大证券和太平洋资产，担任高级投资经理等岗位。2015 年 8 月加入汇添富基金。2016 年 6 月 3 日至今任汇添富多策略定开混合基金的基金经理，2017 年 3 月 20 日至今任汇添富高端制造股票基金的基金经理，

					2017 年 9 月 27 日至今任汇添富民丰回报基金的基金经理，2017 年 9 月 29 日至 2019 年 8 月 28 日任汇添富弘安混合基金的基金经理，2017 年 9 月 29 日至 2019 年 9 月 17 日任汇添富睿丰混合（LOF）基金的基金经理，2018 年 3 月 19 日至 2019 年 9 月 17 日任添富民安增益定开混合基金的基金经理，2018 年 4 月 23 日至今任添富智能制造股票基金的基金经理，2019 年 1 月 31 日至今任添富悦享定开混合基金的基金经理，2019 年 7 月 31 日至今任汇添富内需增长股票基金的基金经理，2019 年 9 月 4 日至今任汇添富 3 年封闭竞争优势混合基金的基金经理，2020 年 5 月 22 日至今任汇添富稳健增益一年持有混合基金的基金经理，2020 年 7 月 23 日至今任汇添富稳健收益混合基金的基金经理。
--	--	--	--	--	--

注：

1、基金的首任基金经理，其“任职日期”为基金合同生效日，其“离职日期”为根据公司决议确定的解聘日期；

2、非首任基金经理，其“任职日期”和“离任日期”分别指根据公司决议确定的聘任日期和解聘日期；

3、证券从业的含义遵从行业协会《证券业从业人员资格管理办法》的相关规定。

4.1.1 期末兼任私募资产管理计划投资经理的基金经理同时管理的产品情况

注：截至本报告期末，本基金的基金经理不存在兼任私募资产管理计划投资经理的情况。

4.2 管理人对报告期内本基金运作遵规守信情况的说明

本基金管理人在本报告期内遵守《中华人民共和国证券投资基金法》及其他相关法律法规、证监会规定和本基金合同的约定，本着诚实信用、勤勉尽责的原则管理和运用基金资产，在严格控制风险的基础上，为基金份额持有人谋求最大利益。本基金无重大违法、违规行为，本基金投资运作符合有关法规及基金合同的约定。

4.3 公平交易专项说明

4.3.1 公平交易制度的执行情况

本基金管理人高度重视投资者利益保护。公司投资交易风险控制体系由投资、研究、交易、

营运、风险管理以及合规稽核等相关部门组成，各部门各司其职，对投资交易行为进行事前、事中和事后全程嵌入式的风险管控，确保公平交易制度的执行和实现。

对于同向交易，我们采集了本报告期内本公司旗下两两投资组合在相同时间窗口下（日内、3 日内和 5 日内）同买或者同卖同一证券时两者买卖均价存在的差异（即价差率）序列，然后按两两组合归类计算平均价差率。根据 95%置信区间下平均价差率的 T 检验显著程度、同向交易占优比等方面进行综合分析，来判断是否存在重大利益输送的可能性。本报告期内，未发现旗下投资组合之间存在利益输送情况。

对于反向交易，我们根据交易价格、交易频率、交易数量等进行了综合分析，未发现异常情况。

综合而言，本公司通过事前的制度规范、事中的监控和事后的分析评估，严格执行了公平交易制度，公平对待了旗下各投资组合。本报告期内，未出现违反公平交易制度的情况。

4.3.2 异常交易行为的专项说明

本报告期内，本基金未出现异常交易的情况。

本报告期内，本公司所有投资组合参与的交易所公开竞价同日反向交易成交较少的单边交易量超过该证券当日成交量的 5%的情况有 1 次，投资组合因投资策略与其他组合发生反向交易，基金经理按内部规定履行了审批程序，未发现导致不公平交易和利益输送的异常交易行为。

4.4 报告期内基金的投资策略和运作分析

进入三季度以来，受益于国内疫情得到有效控制，国内经济活动也逐步恢复正常，PMI 由 6 月末的 50.90 上升至 51.50，PPI 也由-3%回升至-2.1%的水平，三季度的 GDP 同比增比也由第二季度的 3.2%上升至 4.9%。与此同时，虽然欧美日等国家经济景气度也表现为持续恢复，但近期疫情已经出现反复，因此中国目前已成为全球表现相对最为亮眼的经济体。在此背景下，中国货币政策也在全球范围内最早向常态回归，三季度内 M2 和社融保持较高增速、银行间和金融市场流动性边际收紧，银行间 7 天回购利率三季度比二季度上行在 80bp 左右，十年期国债收益率也从二季度最低点的 2.48%上行至 9 月末的 3.15%。整体来看，国内债券市场在三季度表现为熊市格局，中债新综合财富（总值）指数下跌 0.63%。

权益市场方面，三季度市场出现了分化，以消费、医药、休闲服务、国防军工为代表的上半年涨幅较大的估值偏高板块在流动性边际预期下迎来了一波调整，半导体为代表的自主可控资产也出现了较为明显的下跌。但与此同时，国内的核心制造业的表现相对好，这一方面是因为国内疫情的缓解带来的需求的逐步复苏，另一方面则是因为国外的受疫情影响所带来的供应侧冲击。

从投资策略角度来看，本基金继续保持“固收+”理财替代的收益风险特征，最大回撤控制在-0.68%的水平，组合净值表现为平稳上涨，这主要是一方面通过合理设定权益仓位并精选高质量股票，另一方面通过精选高质量债券，提高债券收益性的方法来实现。

4.5 报告期内基金的业绩表现

截至本报告期末汇添富稳健增益一年持有基金份额净值为 1.0212 元，本报告期基金份额净值增长率为 2.05%；同期业绩比较基准收益率为 0.00%。

4.6 报告期内基金持有人数或基金资产净值预警说明

无。

§ 5 投资组合报告

5.1 报告期末基金资产组合情况

序号	项目	金额（元）	占基金总资产的比例（%）
1	权益投资	307,602,157.69	7.26
	其中：股票	307,602,157.69	7.26
2	基金投资	-	-
3	固定收益投资	3,772,129,673.16	89.02
	其中：债券	3,343,475,300.00	78.91
	资产支持证券	428,654,373.16	10.12
4	贵金属投资	-	-
5	金融衍生品投资	-	-
6	买入返售金融资产	-	-
	其中：买断式回购的买入返售金融资产	-	-
7	银行存款和结算备付金合计	99,483,702.87	2.35
8	其他资产	58,018,845.91	1.37
9	合计	4,237,234,379.63	100.00

5.2 报告期末按行业分类的股票投资组合

5.2.1 报告期末按行业分类的境内股票投资组合

代码	行业类别	公允价值（元）	占基金资产净值比例（%）
A	农、林、牧、渔业	-	-
B	采矿业	-	-
C	制造业	230,558,208.61	7.20
D	电力、热力、燃气及水生产和供应	-	-

	业		
E	建筑业	13,029.12	0.00
F	批发和零售业	160,522.75	0.01
G	交通运输、仓储和邮政业	30,812.50	0.00
H	住宿和餐饮业	-	-
I	信息传输、软件和信息技术服务业	682,172.09	0.02
J	金融业	28,800,000.00	0.90
K	房地产业	39,965,205.00	1.25
L	租赁和商务服务业	-	-
M	科学研究和技术服务业	180,995.16	0.01
N	水利、环境和公共设施管理业	121,212.46	0.00
O	居民服务、修理和其他服务业	-	-
P	教育	-	-
Q	卫生和社会工作	7,090,000.00	0.22
R	文化、体育和娱乐业	-	-
S	综合	-	-
	合计	307,602,157.69	9.60

5.2.2 报告期末按行业分类的港股通投资股票投资组合

注：本基金本报告期末未持有港股通投资股票投资组合。

5.3 报告期末按公允价值占基金资产净值比例大小排序的前十名股票投资明细

序号	股票代码	股票名称	数量（股）	公允价值（元）	占基金资产净值比例（%）
1	600887	伊利股份	2,600,000	100,100,000.00	3.13
2	000858	五粮液	142,254	31,438,134.00	0.98
3	600036	招商银行	800,000	28,800,000.00	0.90
4	600519	贵州茅台	14,700	24,526,950.00	0.77
5	600185	格力地产	2,200,000	24,200,000.00	0.76
6	002013	中航机电	1,573,200	18,044,604.00	0.56
7	001914	招商积余	598,300	15,765,205.00	0.49
8	300760	迈瑞医疗	43,337	15,081,276.00	0.47
9	002179	中航光电	299,926	13,886,573.80	0.43
10	600760	中航沈飞	199,902	11,452,385.58	0.36

5.4 报告期末按债券品种分类的债券投资组合

序号	债券品种	公允价值（元）	占基金资产净值比例（%）
1	国家债券	-	-
2	央行票据	-	-
3	金融债券	174,083,700.00	5.44
	其中：政策性金融债	174,083,700.00	5.44

4	企业债券	2,431,170,100.00	75.91
5	企业短期融资券	85,078,500.00	2.66
6	中期票据	653,143,000.00	20.39
7	可转债（可交换债）	-	-
8	同业存单	-	-
9	其他	-	-
10	合计	3,343,475,300.00	104.39

5.5 报告期末按公允价值占基金资产净值比例大小排序的前五名债券投资明细

序号	债券代码	债券名称	数量（张）	公允价值（元）	占基金资产净值比例（%）
1	180208	18 国开 08	1,600,000	161,072,000.00	5.03
2	1680443	16 锡新城债	1,250,000	100,525,000.00	3.14
3	102001153	20 光大绿环 MTN001	1,000,000	99,440,000.00	3.10
4	163612	20 长控 01	1,000,000	99,300,000.00	3.10
5	163575	20 鲁金 01	900,000	88,002,000.00	2.75

5.6 报告期末按公允价值占基金资产净值比例大小排序的前十名资产支持证券投资 明细

序号	证券代码	证券名称	数量（份）	公允价值（元）	占基金资产净值比例（%）
1	168733	申程 01 优	800,000	80,000,000.00	2.50
2	168504	碧胜 01 优	700,000	70,000,000.00	2.19
3	168456	惠盈 1A	600,000	60,026,778.08	1.87
4	138784	20 联荣 1A	390,000	39,000,000.00	1.22
5	156540	天士力优	300,000	30,065,095.89	0.94
6	138612	逸锶 14A1	300,000	29,993,235.61	0.94
7	168034	君美 2 优	300,000	29,824,586.31	0.93
8	165925	红美 03 优	300,000	29,806,686.31	0.93
9	168679	璀璨 13A	200,000	20,000,000.00	0.62
10	137168	20 阳城优	200,000	20,000,000.00	0.62

5.7 报告期末按公允价值占基金资产净值比例大小排序的前五名贵金属投资明细

注：本基金本报告期末未持有贵金属投资。

5.8 报告期末按公允价值占基金资产净值比例大小排序的前五名权证投资明细

注：本基金本报告期末未持有权证。

5.9 报告期末本基金投资的股指期货交易情况说明

注：本报告期末本基金无股指期货持仓。

5.10 报告期末本基金投资的国债期货交易情况说明

注：本基金本报告期内未投资国债期货。

5.11 投资组合报告附注

5.11.1 本基金投资的前十名证券的发行主体本期是否出现被监管部门立案调查，或在报告编制日前一年内受到公开谴责、处罚的情形

报告期内本基金投资前十名证券的发行主体没有被中国证监会及其派出机构、证券交易所立案调查，或在报告编制日前一年内受到公开谴责、处罚的情况。

5.11.2 基金投资的前十名股票是否超出基金合同规定的备选股票库

本基金投资的前十名股票没有超出基金合同规定的备选股票库。

5.11.3 其他资产构成

序号	名称	金额（元）
1	存出保证金	305,926.54
2	应收证券清算款	1,451,882.84
3	应收股利	-
4	应收利息	56,171,362.79
5	应收申购款	89,673.74
6	其他应收款	-
7	待摊费用	-
8	其他	-
9	合计	58,018,845.91

5.11.4 报告期末持有的处于转股期的可转换债券明细

注：本基金本报告期末未持有转股期的债券。

5.11.5 报告期末前十名股票中存在流通受限情况的说明

注：本基金本报告期末前十名股票中未存在流通受限的情况。

§ 6 开放式基金份额变动

单位：份

报告期期初基金份额总额	3,123,638,969.35
报告期期间基金总申购份额	12,602,149.91
减：报告期期间基金总赎回份额	-
报告期期间基金拆分变动份额（份额减少以“-”填列）	-
报告期期末基金份额总额	3,136,241,119.26

注：总申购份额含红利再投份额。

§ 7 基金管理人运用固有资金投资本基金情况

注：本报告期内基金管理人未运用固有资金投资本基金。

§ 8 影响投资者决策的其他重要信息

8.1 报告期内单一投资者持有基金份额比例达到或超过 20%的情况

注：无。

§ 9 备查文件目录

9.1 备查文件目录

- 1、中国证监会批准汇添富稳健增益一年持有期混合型证券投资基金募集的文件；
- 2、《汇添富稳健增益一年持有期混合型证券投资基金基金合同》；
- 3、《汇添富稳健增益一年持有期混合型证券投资基金托管协议》；
- 4、基金管理人业务资格批件、营业执照；
- 5、报告期内汇添富稳健增益一年持有期混合型证券投资基金在指定报刊上披露的各项公告；
- 6、中国证监会要求的其他文件。

9.2 存放地点

上海市富城路 99 号震旦国际大楼 20 楼 汇添富基金管理股份有限公司

9.3 查阅方式

投资者可于本基金管理人办公时间预约查阅，或登录基金管理人网站 www.99fund.com 查阅，还可拨打基金管理人客户服务中心电话：400-888-9918 查询相关信息。

汇添富基金管理股份有限公司

2020 年 10 月 28 日