

银河沪深 300 指数增强型发起式证券投资
基金
2020 年第 3 季度报告

2020 年 9 月 30 日

基金管理人：银河基金管理有限公司

基金托管人：中国工商银行股份有限公司

报告送出日期：2020 年 10 月 28 日

§ 1 重要提示

基金管理人的董事会及董事保证本报告所载资料不存在虚假记载、误导性陈述或重大遗漏，并对其内容的真实性、准确性和完整性承担个别及连带责任。

基金托管人中国工商银行股份有限公司根据本基金合同规定，于 2020 年 10 月 19 日复核了本报告中的财务指标、净值表现和投资组合报告等内容，保证复核内容不存在虚假记载、误导性陈述或者重大遗漏。

基金管理人承诺以诚实信用、勤勉尽责的原则管理和运用基金资产，但不保证基金一定盈利。

基金的过往业绩并不代表其未来表现。投资有风险，投资者在作出投资决策前应仔细阅读本基金的招募说明书。

本报告中财务资料未经审计。

本报告期自 2020 年 07 月 01 日起至 09 月 30 日止。

§ 2 基金产品概况

基金简称	银河沪深 300 指数增强
场内简称	-
交易代码	007275
基金运作方式	契约型开放式
基金合同生效日	2019 年 8 月 29 日
报告期末基金份额总额	154,741,475.19 份
投资目标	本基金为股票指数增强基金，在力求对沪深 300 指数进行有效跟踪的基础上，通过量化方法进行积极主动的指数组合管理与风险控制，力争力争控制本基金的净值增长率与业绩比较基准之间的日均跟踪偏离度的绝对值不超过 0.5%，年跟踪误差不超过 7.75%，实现超越标的指数的业绩表现，获取基金资产的长期增值。
投资策略	本基金为指数增强基金，以沪深 300 指数为标的指数，基金股票投资方面将主要采用指数增强量化投资策略，主要借鉴国内外成熟的组合投资策略，包括多因子量化选股、事件驱动等模型构建投资组合，同时结合风险模型严格控制组合风险，力求实现超额收益。
业绩比较基准	沪深 300 指数收益率*95%+同期银行活存款利率(税后)*5%
风险收益特征	本基金为股票型基金，预期风险收益水平高于货币市场基金、债券型基金和混合型基金。

基金管理人	银河基金管理有限公司	
基金托管人	中国工商银行股份有限公司	
下属分级基金的基金简称	银河沪深 300 指数增强 A	银河沪深 300 指数增强 C
下属分级基金的场内简称	-	-
下属分级基金的交易代码	007275	007276
报告期末下属分级基金的份额总额	99,030,753.72 份	55,710,721.47 份
下属分级基金的风险收益特征	-	-

§ 3 主要财务指标和基金净值表现

3.1 主要财务指标

单位：人民币元

主要财务指标	报告期（2020年7月1日—2020年9月30日）	
	银河沪深 300 指数增强 A	银河沪深 300 指数增强 C
1. 本期已实现收益	9,154,707.40	5,404,492.51
2. 本期利润	9,011,005.50	8,531,406.44
3. 加权平均基金份额本期利润	0.1243	0.1942
4. 期末基金资产净值	132,046,703.56	73,857,420.17
5. 期末基金份额净值	1.3334	1.3257

注：1、本期已实现收益指基金本期利息收入、投资收益、其他收入（不含公允价值变动收益）扣除相关费用后的余额，本期利润为本期已实现收益加上本期公允价值变动收益。

2、上述基金业绩指标不包括持有人认购或交易基金的各项费用，计入费用后实际收益水平要低于所列数字。

3.2 基金净值表现

3.2.1 基金份额净值增长率及其与同期业绩比较基准收益率的比较

银河沪深 300 指数增强 A

阶段	净值增长率①	净值增长率标准差②	业绩比较基准收益率③	业绩比较基准收益率标准差④	①—③	②—④
过去三个月	18.76%	1.52%	9.69%	1.53%	9.07%	-0.01%
过去六个月	35.08%	1.24%	23.17%	1.26%	11.91%	-0.02%

过去一年	33.86%	1.32%	19.31%	1.32%	14.55%	0.00%
自基金合同生效起至今	33.34%	1.28%	19.68%	1.29%	13.66%	-0.01%

银河沪深 300 指数增强 C

阶段	净值增长率①	净值增长率标准差②	业绩比较基准收益率③	业绩比较基准收益率标准差④	①-③	②-④
过去三个月	18.61%	1.52%	9.69%	1.53%	8.92%	-0.01%
过去六个月	34.74%	1.24%	23.17%	1.26%	11.57%	-0.02%
过去一年	33.14%	1.32%	19.31%	1.32%	13.83%	0.00%
自基金合同生效起至今	32.57%	1.28%	19.68%	1.29%	12.89%	-0.01%

注：业绩比较基准：沪深 300 指数收益率*95%+同期银行活期存款利率(税后)*5%

3.2.2 自基金合同生效以来基金累计净值增长率变动及其与同期业绩比较基准收益率变动的比较

A级基金份额累计净值增长率与同期业绩比较基准收益率的历史走势对比图

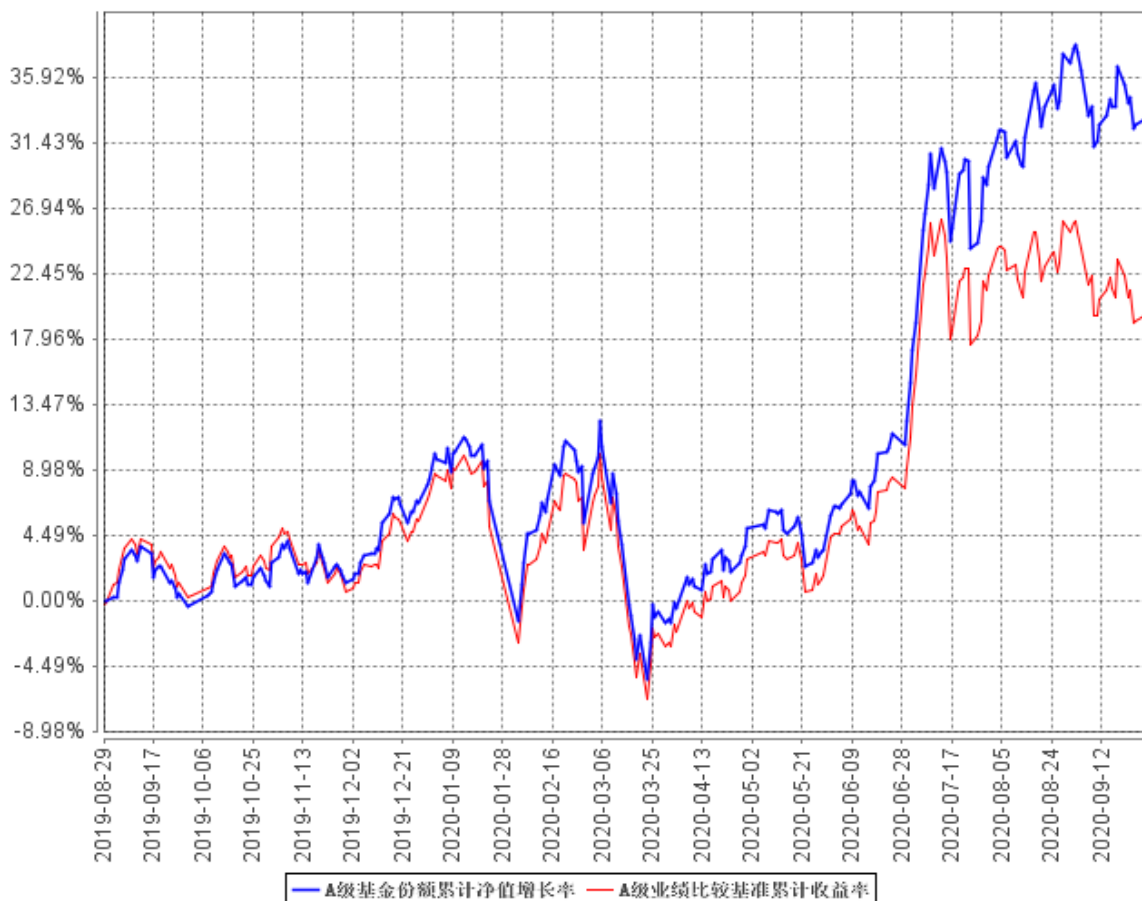

B级基金份额累计净值增长率与同期业绩比较基准收益率的历史走势对比图

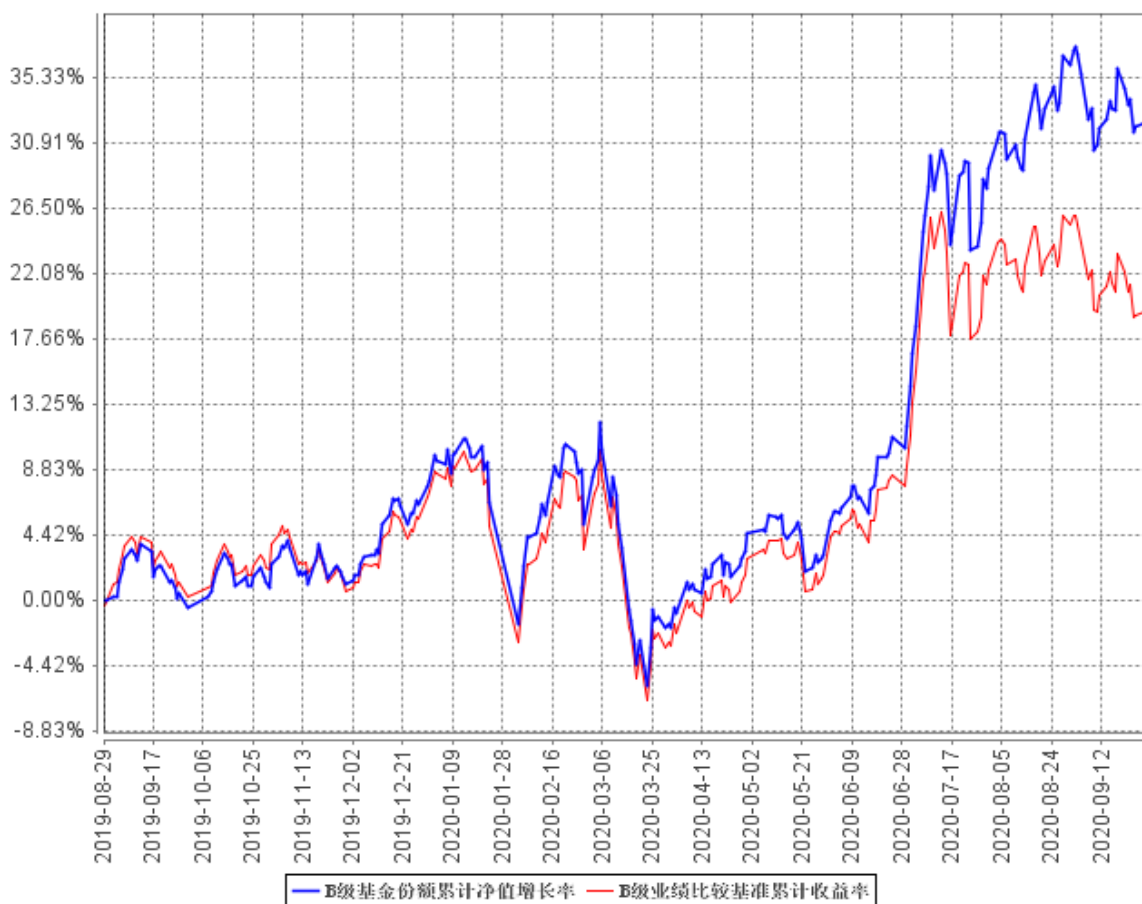

注：按基金合同规定，基金管理人应当自基金合同生效之日起六个月内使基金的投资组合比例符合基金合同的约定：本基金股票投资比例不小于 80%，现金或者到期日在一年以内的政府债券不低于基金资产净值的 5%。截止本报告期末，本基金各项资产配置比例符合合同约定。

3.3 其他指标

注：无。

§ 4 管理人报告

4.1 基金经理（或基金经理小组）简介

姓名	职务	任本基金的基金经理期限		证券从业年限	说明
		任职日期	离任日期		
楼华锋	基金经理	2019 年 8 月 29 日	-	10	中共党员，硕士研究生学历，10 年证券从业经历，先后就职于东方证券股份有限公司研究所分析师、光大证券股份有限公司信用业务高级经理、方正证券股份有限公司研究所分析师。2015 年 8 月加入银河基金管理有限公司，现任数量与指数工作室负责人、基金经理。2016 年 1 月起担任银河定投宝中证腾讯济安价值 100A 股指数型发起式证券投资基金的基金经理，2017 年 4 月起担任银河量化优选混合型证券投资基金的基金经理，2017 年 10 月起担任银河量化价值混合型证券投资基金的基金经理，2017 年 12 月担任银河量化稳进混合型证券投资基金的基金经理，2018 年 3 月起担任银河中证沪港深高股息指数型证券投资基金 (LOF) 的基金经理，2019 年 8 月起担任银河沪深 300 指数增强型发起式证券投资基金的基金经理，2019 年 10 月起担任银河和美生活主题混合型证券投资基金的基金经理。

注：1、上表中任职日期为基金合同生效之日。

2、证券从业年限按其从事证券相关行业的从业经历累计年限计算。

4.1.1 期末兼任私募资产管理计划投资经理的基金经理同时管理的产品情况

注：本基金的基金经理均未兼任私募资产管理计划的投资经理。

4.2 管理人对报告期内本基金运作遵规守信情况的说明

本报告期内，本基金管理人严格遵守《证券法》、《证券投资基金法》、《基金合同》和其他有关法律法规的规定，本着“诚实信用、勤奋律己、创新图强”的原则管理和运用基金资产，在合法合规的前提下谋求基金资产的保值和增值，努力实现基金份额持有人的利益，无损害基金份额持有人利益的行为，基金投资范围、投资比例及投资组合符合有关法规及基金合同的规定。

随业务的发展和规模的扩大，本基金管理人将继续秉承“诚信稳健、勤奋律己、创新图强”的理念，严格遵守《证券法》、《证券投资基金法》等法律法规的规定，进一步加强风险管理和完善内部控制体系，为基金份额持有人谋求长期稳定的回报。

4.3 公平交易专项说明

4.3.1 公平交易制度的执行情况

报告期内，公司旗下管理的所有投资组合严格执行相关法律法规及公司制度，在授权管理、研究分析、投资决策、交易执行、行为监控等方面对公平交易制度予以落实，确保公平对待不同投资组合。同时，公司针对不同投资组合的整体收益率差异以及分投资类别（股票、债券）的收益率差异进行了分析。

针对同向交易部分，本报告期内，公司对旗下管理的所有投资组合（完全复制的指数基金除外），连续四个季度期间内、不同时间窗下（日内、3日内、5日内）公开竞价交易的证券进行了价差分析，并针对溢价金额、占优比情况及显著性检验结果进行了梳理和分析，未发现重大异常情况。

针对反向交易部分，公司对旗下不同投资组合临近日的反向交易（包括股票和债券）的交易时间、交易价格进行了梳理和分析，未发现重大异常情况。

对于以公司名义进行的一级市场申购等交易，各投资组合经理均严格按照制度规定，事前确定好申购价格和数量，按照价格优先、比例分配的原则对获配额度进行分配。

由于本基金为指数增强基金，以沪深 300 指数为标的指数，基金股票投资方面将主要采用指数增强量化投资策略。本报告期内未发现重大异常情况，不存在所有投资组合参与的交易所公开竞价同日反向交易成交较少的单边成交量超过该证券当日成交量的 5% 的情况（完全复制的指数基金除外）。

4.3.2 异常交易行为的专项说明

本报告期内，未发现本基金与其它投资组合之间有可能导致不公平交易和利益输送的异常交易。

4.4 报告期内基金投资策略和运作分析

三季度因子表现相对二季度出现较大变化，价值因子表现开始有所复苏，而一些盈利质量类因子则停止了前两个季度的强势表现，但是机构情绪类因子表现依旧较为出彩，显示出机构重点关注个股依旧作为主要驱动力量。上季度较为关注风格转换，认为成长和价值板块的估值差已经达到历史极值，随着疫情的控制，宏观经济数据不断向好，三季度会出现一定缓和甚至逆转。从三季度的市场走势看，价值和成长风格的极端化的确出现了缓和，但是并未出现逆转行情，随着成长个股赚钱效应的降低，四季度有望延续三季度的风格缓和行情。

三季度操作回顾：

三季度市场风格较为均衡，基金主要配置在成长、价值、盈利等基本面驱动因子，受益于价值因子复苏，整体模型表现好于历史平均水平。

本基金在仓位上将在基准仓位上下小幅度偏离，争取通过量化多因子模型精选个股取得相对基准的超额收益。

4.5 报告期内基金的业绩表现

截至本报告期末银河沪深 300 指数增强 A 基金份额净值为 1.3334 元，本报告期基金份额净值增长率为 18.76%；截至本报告期末银河沪深 300 指数增强 C 基金份额净值为 1.3257 元，本报告期基金份额净值增长率为 18.61%；同期业绩比较基准收益率为 9.69%。

4.6 报告期内基金持有人数或基金资产净值预警说明

本基金本报告期内未发生连续二十个工作日出现基金份额持有人数量不满二百人或者基金资产净值低于五千万元的情形。

§ 5 投资组合报告

5.1 报告期末基金资产组合情况

序号	项目	金额（元）	占基金总资产的比例（%）
1	权益投资	189,694,459.79	91.85
	其中：股票	189,694,459.79	91.85
2	基金投资	-	-
3	固定收益投资	-	-
	其中：债券	-	-
	资产支持证券	-	-
4	贵金属投资	-	-
5	金融衍生品投资	-	-
6	买入返售金融资产	-	-
	其中：买断式回购的买入返售金融资产	-	-
7	银行存款和结算备付金合计	14,608,106.63	7.07
8	其他资产	2,217,512.80	1.07
9	合计	206,520,079.22	100.00

5.2 报告期末按行业分类的股票投资组合

5.2.1 报告期末指数投资按行业分类的境内股票投资组合

代码	行业类别	公允价值（元）	占基金资产净值比例（%）
A	农、林、牧、渔业	3,616,380.00	1.76
B	采矿业	4,614,282.00	2.24
C	制造业	69,513,885.07	33.76
D	电力、热力、燃气及水生产和供应业	843,758.00	0.41
E	建筑业	5,154,638.00	2.50
F	批发和零售业	926,784.00	0.45
G	交通运输、仓储和邮政业	2,922,344.00	1.42
H	住宿和餐饮业	-	-
I	信息传输、软件和信息技术服务业	5,750,316.50	2.79
J	金融业	52,090,776.60	25.30
K	房地产业	8,065,548.00	3.92
L	租赁和商务服务业	3,346,412.00	1.63
M	科学研究和技术服务业	609,000.00	0.30

N	水利、环境和公共设施管理业	-	-
O	居民服务、修理和其他服务业	-	-
P	教育	1,624,974.00	0.79
Q	卫生和社会工作	741,240.00	0.36
R	文化、体育和娱乐业	633,560.00	0.31
S	综合	-	-
	合计	160,453,898.17	77.93

5.2.2 报告期末积极投资按行业分类的境内股票投资组合

代码	行业类别	公允价值（元）	占基金资产净值比例（%）
A	农、林、牧、渔业	-	-
B	采矿业	-	-
C	制造业	22,146,277.99	10.76
D	电力、热力、燃气及水生产和供应业	811,904.00	0.39
E	建筑业	12,516.40	0.01
F	批发和零售业	924,332.23	0.45
G	交通运输、仓储和邮政业	1,819,492.00	0.88
H	住宿和餐饮业	-	-
I	信息传输、软件和信息技术服务业	231,237.28	0.11
J	金融业	-	-
K	房地产业	-	-
L	租赁和商务服务业	342,220.00	0.17
M	科学研究和技术服务业	984,519.60	0.48
N	水利、环境和公共设施管理业	279,719.12	0.14
O	居民服务、修理和其他服务业	-	-
P	教育	-	-
Q	卫生和社会工作	1,688,343.00	0.82
R	文化、体育和娱乐业	-	-
S	综合	-	-
	合计	29,240,561.62	14.20

5.2.3 报告期末按行业分类的港股通投资股票投资组合

注：本基金本报告期末未持有港股通股票。

5.3 报告期末按公允价值占基金资产净值比例大小排序的前十名股票投资明细

5.3.1 报告期末指数投资按公允价值占基金资产净值比例大小排序的前十名股票投资明细

序号	股票代码	股票名称	数量（股）	公允价值（元）	占基金资产净值比例（%）
1	601318	中国平安	108,660	8,286,411.60	4.02
2	600519	贵州茅台	4,900	8,175,650.00	3.97
3	000858	五粮液	20,700	4,574,700.00	2.22
4	300059	东方财富	165,000	3,958,350.00	1.92
5	000333	美的集团	52,300	3,796,980.00	1.84
6	600887	伊利股份	97,054	3,736,579.00	1.81
7	601688	华泰证券	179,100	3,676,923.00	1.79
8	002714	牧原股份	48,870	3,616,380.00	1.76
9	601211	国泰君安	194,800	3,553,152.00	1.73
10	601229	上海银行	431,400	3,511,596.00	1.71

5.3.2 报告期末积极投资按公允价值占基金资产净值比例大小排序的前五名股票投资明细

序号	股票代码	股票名称	数量（股）	公允价值（元）	占基金资产净值比例（%）
1	603882	金域医学	12,900	1,319,412.00	0.64
2	300482	万孚生物	14,800	1,229,140.00	0.60
3	300502	新易盛	14,200	912,350.00	0.44
4	000932	华菱钢铁	174,500	879,480.00	0.43
5	002705	新宝股份	18,600	770,040.00	0.37

5.4 报告期末按债券品种分类的债券投资组合

注：本基金本报告期末未持有债券。

5.5 报告期末按公允价值占基金资产净值比例大小排序的前五名债券投资明细

注：本基金本报告期末未持有债券。

5.6 报告期末按公允价值占基金资产净值比例大小排序的前十名资产支持证券投资明细

注：本基金本报告期末未持有资产支持证券。

5.7 报告期末按公允价值占基金资产净值比例大小排序的前五名贵金属投资明细

注：本基金未进行贵金属投资。

5.8 报告期末按公允价值占基金资产净值比例大小排序的前五名权证投资明细

注：本基金本报告期末未持有权证。

5.9 报告期末本基金投资的股指期货交易情况说明

5.9.1 报告期末本基金投资的股指期货持仓和损益明细

代码	名称	持仓量（买/卖）	合约市值(元)	公允价值变动（元）	风险说明
IF2011	深300股指期货2011	1	1,358,640.00	-4,860.00	-
IF2012	深300股指期货2012	3	4,054,320.00	-39,600.00	-
公允价值变动总额合计（元）					-44,460.00
股指期货投资本期收益（元）					-337,140.00
股指期货投资本期公允价值变动（元）					-44,460.00

5.9.2 本基金投资股指期货的投资政策

本基金投资股指期货以套期保值为主要目的。

5.10 报告期末本基金投资的国债期货交易情况说明

5.10.1 本期国债期货投资政策

本基金未投资国债期货。

5.10.2 报告期末本基金投资的国债期货持仓和损益明细

注：本基金未投资国债期货。

5.10.3 本期国债期货投资评价

注：本基金未投资国债期货。

5.11 投资组合报告附注

5.11.1 本基金投资的前十名证券的发行主体本期受到调查以及处罚的情况的说明

本基金投资的前十名证券中，没有发行主体被监管部门立案调查的情形，在报告编制日前一年内也没有受到公开谴责、处罚的情形。

5.11.2 基金投资的前十名股票超出基金合同规定的备选股票库情况的说明

报告期内本基金投资的前十名股票没有超出基金合同规定的备选股票库之外的股票。

5.11.3 其他资产构成

序号	名称	金额（元）
1	存出保证金	729,308.92
2	应收证券清算款	762,648.12
3	应收股利	-
4	应收利息	6,607.68
5	应收申购款	718,948.08
6	其他应收款	-
7	其他	-
8	合计	2,217,512.80

5.11.4 报告期末持有的处于转股期的可转换债券明细

注：本基金本报告期末无处于转股期的可转换债券

5.11.5 报告期末前十名股票中存在流通受限情况的说明

5.11.5.1 报告期末指数投资前十名股票中存在流通受限情况的说明

注：本基金本报告期末指数投资前十名股票中不存在流通受限情况。

5.11.5.2 报告期末积极投资前五名股票中存在流通受限情况的说明

注：本基金本报告期末积极投资前五名股票中不存在流通受限情况。

5.11.6 投资组合报告附注的其他文字描述部分

因四舍五入原因，投资组合报告中市值占净值比例的分项之和与合计可能存在尾差。

§ 6 开放式基金份额变动

单位：份

项目	银河沪深 300 指数增强 A	银河沪深 300 指数增强 C
报告期期初基金份额总额	35,881,782.28	42,459,661.93
报告期期间基金总申购份额	69,040,750.48	39,504,445.03
减：报告期期间基金总赎回份额	5,891,779.04	26,253,385.49
报告期期间基金拆分变动份额（份额减少以“-”填列）	-	-
报告期期末基金份额总额	99,030,753.72	55,710,721.47

§ 7 基金管理人运用固有资金投资本基金情况

7.1 基金管理人持有本基金份额变动情况

单位：份

报告期期初管理人持有的本基金份额	10,001,200.04
报告期期间买入/申购总份额	-
报告期期间卖出/赎回总份额	-
报告期期末管理人持有的本基金份额	10,001,200.04
报告期期末持有的本基金份额占基金总份额比例（%）	6.46

7.2 基金管理人运用固有资金投资本基金交易明细

注：本报告期基金管理人未运用固有资金投资本基金。

§ 8 报告期末发起式基金发起资金持有份额情况

项目	持有份额总数	持有份额占基金总份额比例（%）	发起份额总数	发起份额占基金总份额比例（%）	发起份额承诺持有期限
基金管理人固有资金	10,001,200.04	6.46	10,001,200.04	6.46	自合同生效之日起不低于 3 年。
基金管理人高级管理人员	-	-	-	-	-
基金经理等人员	-	-	-	-	-
基金管理人股东	-	-	-	-	-

其他	-	-	-	-	-
合计	10,001,200.04	6.46	10,001,200.04	6.46	自合同生效之日起不低于 3 年。

§ 9 影响投资者决策的其他重要信息

9.1 报告期内单一投资者持有基金份额比例达到或超过 20%的情况

投资者类别	报告期内持有基金份额变化情况					报告期末持有基金情况	
	序号	持有基金份额比例达到或者超过 20%的时间区间	期初份额	申购份额	赎回份额	持有份额	份额占比
机构	1	20200701-20200923	29,512,051.16	-	-	29,512,051.16	19.07%
	2	20200715-20200716; 20200724-20200729; 20200731-20200831	-	23,038,937.10	-	23,038,937.10	14.89%
个人	-	-	-	-	-	-	-

产品特有风险

本基金在报告期内存在单一投资者持有基金份额比例达到或者超过基金总份额 20%的情形，在市场流动性不足的情况下，如遇投资者巨额赎回或集中赎回，基金管理人可能无法以合理的价格及时变现基金资产，有可能对基金净值产生一定的影响，甚至可能引发基金的流动性风险。

9.2 影响投资者决策的其他重要信息

无。

§ 10 备查文件目录

10.1 备查文件目录

- 1、中国证监会批准设立银河沪深 300 指数增强型发起式证券投资基金的文件
- 2、《银河沪深 300 指数增强型发起式证券投资基金基金合同》
- 3、《银河沪深 300 指数增强型发起式证券投资基金托管协议》
- 4、中国证监会批准设立银河基金管理有限公司的文件
- 5、银河沪深 300 指数增强型发起式证券投资基金财务报表及报表附注
- 6、报告期内在指定报刊上披露的各项公告

10.2 存放地点

中国(上海)自由贸易试验区世纪大道 1568 号 15 层

10.3 查阅方式

投资者对本报告书如有疑问，可咨询本基金管理人银河基金管理有限公司。

咨询电话：(021)38568888 /400-820-0860

公司网址：<http://www.galaxyasset.com>

银河基金管理有限公司

2020 年 10 月 28 日