

华富中证 5 年恒定久期国开债指数型证券
投资基金
2020 年第 3 季度报告

2020 年 9 月 30 日

基金管理人：华富基金管理有限公司

基金托管人：上海浦东发展银行股份有限公司

报告送出日期：2020 年 10 月 28 日

§ 1 重要提示

基金管理人的董事会及董事保证本报告所载资料不存在虚假记载、误导性陈述或重大遗漏，并对其内容的真实性、准确性和完整性承担个别及连带责任。

基金托管人上海浦东发展银行股份有限公司根据本基金合同规定，于 2020 年 10 月 27 日复核了本报告中的财务指标、净值表现和投资组合报告等内容，保证复核内容不存在虚假记载、误导性陈述或者重大遗漏。

基金管理人承诺以诚实信用、勤勉尽责的原则管理和运用基金资产，但不保证基金一定盈利。

基金的过往业绩并不代表其未来表现。投资有风险，投资者在作出投资决策前应仔细阅读本基金的招募说明书。

本报告中财务资料未经审计。

本报告期自 2020 年 07 月 01 日起至 2020 年 09 月 30 日止。

§ 2 基金产品概况

基金简称	华富中证 5 年恒定久期国开债指数
基金主代码	006451
交易代码	006451
基金运作方式	契约型开放式
基金合同生效日	2019 年 1 月 28 日
报告期末基金份额总额	1,059,391,987.94 份
投资目标	本基金将紧密跟踪标的指数，追求跟踪偏离度和跟踪误差的最小化，力争本基金的净值增长率与业绩比较基准之间的日均跟踪偏离度的绝对值不超过 0.25%，年跟踪误差不超过 3%。
投资策略	本基金为指数基金，将采用代表性分层抽样复制法对标的指数进行跟踪。分层抽样复制法指的是采用一定的抽样方法从构成指数的成份债券及备选成份券中抽取若干成份券，或必要时选择非成份券作为替代，构成用于复制指数跟踪组合的方法。采取该方法可以在控制跟踪误差的基础上，有效减少组合维护及再平衡的所需的费用。
业绩比较基准	中证 5 年恒定久期国开债指数收益率

风险收益特征	本基金属于债券型基金，其预期收益及预期风险水平低于股票型基金、混合型基金，高于货币市场基金。	
基金管理人	华富基金管理有限公司	
基金托管人	上海浦东发展银行股份有限公司	
下属分级基金的基金简称	华富中证 5 年恒定久期国开债指数 A	华富中证 5 年恒定久期国开债指数 C
下属分级基金的交易代码	006451	006452
报告期末下属分级基金的份额总额	920,252,760.07 份	139,139,227.87 份

§ 3 主要财务指标和基金净值表现

3.1 主要财务指标

单位：人民币元

主要财务指标	报告期（2020 年 7 月 1 日-2020 年 9 月 30 日）	
	华富中证 5 年恒定久期国开债指数 A	华富中证 5 年恒定久期国开债指数 C
1. 本期已实现收益	4,357,798.73	364,293.70
2. 本期利润	-17,217,753.72	-1,472,911.68
3. 加权平均基金份额本期利润	-0.0159	-0.0113
4. 期末基金资产净值	938,233,362.57	141,587,945.11
5. 期末基金份额净值	1.0195	1.0176

注：1、本期已实现收益指基金本期利息收入、投资收益、其他收入（不含公允价值变动收益）扣除相关费用后的余额，本期利润为本期已实现收益加上本期公允价值变动收益。

2、所述基金业绩指标不包括持有人认购或交易基金的各项费用，计入费用后实际收益水平要低于所列数字。

3.2 基金净值表现

3.2.1 本报告期基金份额净值增长率及其与同期业绩比较基准收益率的比较

华富中证 5 年恒定久期国开债指数 A

阶段	份额净值增长率①	份额净值增长率标准差②	业绩比较基准收益率③	业绩比较基准收益率标准差④	①-③	②-④
过去三个月	-1.38%	0.15%	-1.15%	0.13%	-0.23%	0.02%

过去六个月	-2.13%	0.18%	-1.74%	0.15%	-0.39%	0.03%
过去一年	2.25%	0.15%	3.06%	0.12%	-0.81%	0.03%
自基金合同生效起至今	5.29%	0.13%	5.73%	0.11%	-0.44%	0.02%

华富中证5年恒定久期国开债指数 C

阶段	份额净值增长率①	份额净值增长率标准差②	业绩比较基准收益率③	业绩比较基准收益率标准差④	①-③	②-④
过去三个月	-1.40%	0.15%	-1.15%	0.13%	-0.25%	0.02%
过去六个月	-2.17%	0.18%	-1.74%	0.15%	-0.43%	0.03%
过去一年	2.13%	0.15%	3.06%	0.12%	-0.93%	0.03%
自基金合同生效起至今	5.10%	0.13%	5.73%	0.11%	-0.63%	0.02%

注：本基金业绩比较基准收益率=中证5年恒定久期国开债指数收益率。

3.2.2 自基金合同生效以来基金累计净值增长率变动及其与同期业绩比较基准收益率变动的比较

华富中证5年恒定久期国开债指数A累计净值增长率与同期业绩比较基准收益率的历史走势对比图

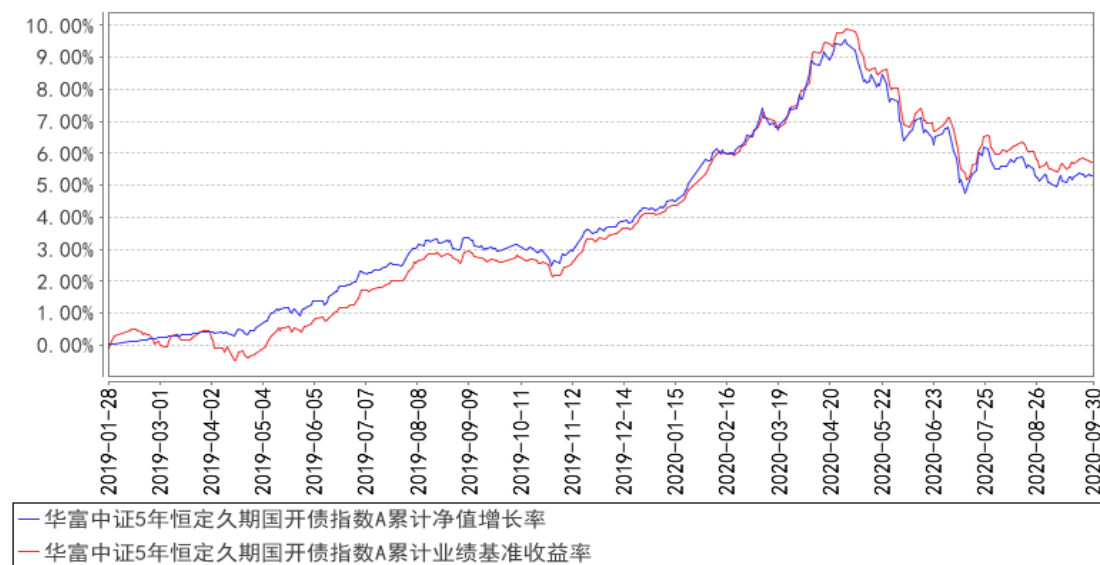

华富中证5年恒定久期国开债指数C累计净值增长率与同期业绩比较基准收益率的历史走势对比图

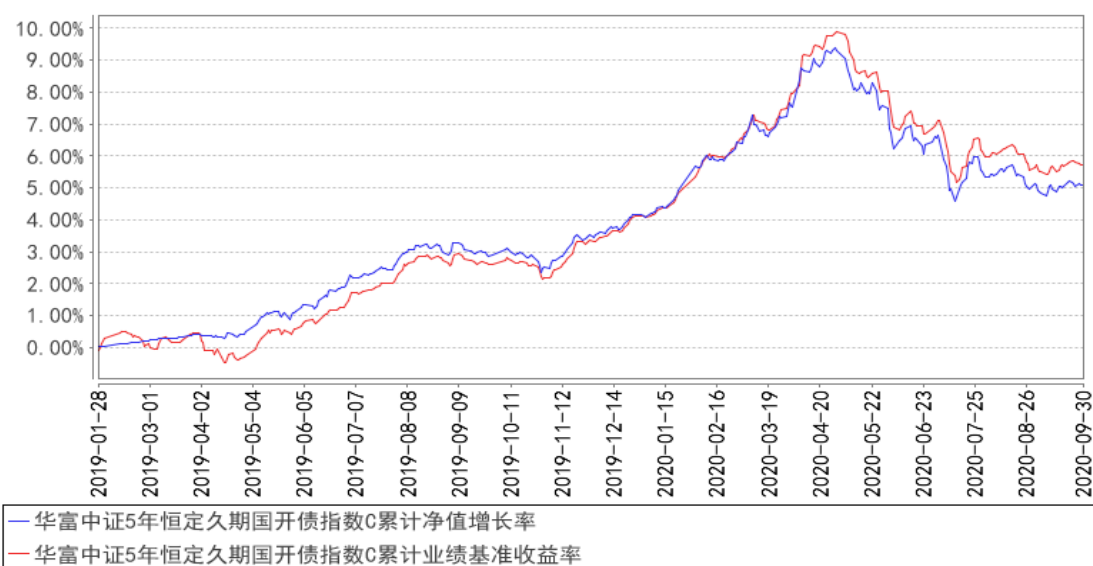

注：根据《华富中证5年恒定久期国开债指数型证券投资基金基金合同》的规定，本基金投资于标的指数成份券和备选成份券的比例不低于基金资产净值的90%；本基金持有现金或者到期日在一年以内的政府债券不低于基金资产净值的5%，其中现金不包括结算备付金、存出保证金及应收申购款等。本基金建仓期为2019年1月28日到2019年7月28日，建仓期结束时各项资产配置比例符合合同约定。本报告期内，本基金严格执行了《华富中证5年恒定久期国开债指数型证券投资基金基金合同》的规定。

§ 4 管理人报告

4.1 基金经理（或基金经理小组）简介

姓名	职务	任本基金的基金经理期限		证券从业年限	说明
		任职日期	离任日期		
张娅	华富永鑫灵活配置混合型基金经理、华富中证5年恒定久期国开债指数型基金经理、华富中证人工智能产业交易型开放式指数证券投资基金基金经理、华富中债-0-5年中高等级信用债收益平衡指数	2019年1月28日	-	15年	美国肯特州立大学金融工程硕士，研究生学历，曾先后担任华泰柏瑞基金管理有限公司指数投资部总监兼基金经理、上海同安投资管理有限公司副总经理兼宏观量化中心总经理。2017年4月加入华富基金管理有限公司。

	证券投资基金基金经理、华富中证人工智能产业交易型开放式指数证券投资基金联接基金基金经理、华富中债-安徽省公司信用类债券指数基金基金经理、公司公募投资决策委员会委员、公司总经理助理、指数投资部总监				
郜哲	华富永鑫灵活配置混合型基金经理、华富中证 100 指数基金基金经理、华富中小板指数增强型基金基金经理、华富中证 5 年恒定久期国开债指数型基金基金经理、华富中证人工智能产业交易型开放式指数证券投资基金基金经理、华富中债-0-5 年中高等级信用债收益平衡指数证券投资基金基金经理、华富中证人工智能产业交易型开放式指数证券投资基金联接基金基金经理、华富中债-安徽省公司信用类债券指数基金基金经理	2019 年 1 月 28 日	-	6 年	北京大学理学博士，研究生学历，先后担任方正证券股份有限公司博士后研究员、上海同安投资管理有限公司高级研究员，2017 年 4 月加入华富基金管理有限公司。

注：这里的任职日期指该基金成立之日。证券从业年限的计算标准上，证券从业的含义遵从行业协会《证券业从业人员资格管理办法》的相关规定。

4.2 管理人对报告期内本基金运作合规守信情况的说明

本报告期内，本基金管理人认真遵循《中华人民共和国证券投资基金法》及相关法律法规，对本基金的管理始终按照基金合同、招募说明书的要求和公司制度的规定进行。本基金的交易行为合法合规，未发现异常情况；相关信息披露真实、完整、准确、及时；基金各种账户类、申购赎回、注册登记业务均按规定的程序进行，未出现重大违法违规或违反基金合同的行为。

4.3 公平交易专项说明

4.3.1 公平交易制度的执行情况

本基金管理人根据中国证监会《证券投资基金管理公司公平交易制度指导意见》等相关法规要求，结合实际情况，制定了《华富基金管理有限公司公平交易管理制度》，对证券的一级市场申购、二级市场交易相关的研究分析、投资决策、授权、交易执行、业绩评估等投资管理环节全部纳入公平交易管理中，实行事前控制、事中监控、事后分析反馈的流程化管理。在制度和流程上确保各组合享有同等信息知情权、均等交易机会，并保持各组合的独立投资决策权。

本报告期内，公司公平交易制度总体执行情况良好。

4.3.2 异常交易行为的专项说明

本报告期内未发现本基金存在异常交易行为。本基金报告期内不存在参与的交易所公开竞价同日反向交易成交较少的单边交易量超过该证券当日成交量的 5% 的情形。

4.4 报告期内基金的投资策略和运作分析

三季度经济依旧处于复苏阶段，自 3 月起 PMI 连续 7 个月维持在 50 以上，社融无论质量与数量都持续改善，其他多个经济指标也显示复苏较为乐观。我们的宏观经济模型自今年 5 月以来，始终维持在经济复苏期。央行货币政策始终处于紧平衡状态，回购利率较 2 季度有明显上升。

债市方面，在经济回暖、流动性收紧以及在股市上涨的影响下，收益率总体呈单边上行趋势。7 月中旬在摊余成本基金建仓的带动下，收益率略有下行，但随后利率债供给放量以及银行超储率较低的压力下，市场利率在 8 月底利率水平更是突破年内新高。随着央行 MLF 放量供应，利率在 9 月总体企稳。

报告期内，本基金通过抽样复制实现了对指数的跟踪要求，满足合同所约定的跟踪误差要求。

展望 2020 年 4 季度，我们判断经济复苏大概率会持续，进入扩张期，但海外疫情仍在发酵，经济边际上的增速减缓也是有较大概率出现的。当前股债性价比上，随着债市的调整，债市整体性价比或出现提升，因此行情上虽然大的债市拐点仍需时间验证才能到来，但阶段性的配置机会已经出现。本基金在操作上，仍将维持抽样复制的策略，鉴于债市上涨趋势仍未出现，会将仓位

控制在 90-100%之间，只有在确定的趋势性机会出现后，才会进行杠杆操作。

4.5 报告期内基金的业绩表现

本基金于 2019 年 1 月 28 日正式成立。截止到 2020 年 9 月 30 日，华富国开债 A 类基金份额净值为 1.0195 元，累计份额净值 1.0525 元，本报告期的份额累计净值增长率为-1.38%，同期业绩比较基准收益率为-1.15%；华富国开债 C 基金份额净值为 1.0176 元，累计份额净值为 1.0506 元，本报告期的份额累计净值增长率为-1.40%，同期业绩比较基准收益率为-1.15%。

4.6 报告期内基金持有人数或基金资产净值预警说明

从 2019 年 4 月 16 日起至本报告期末（2020 年 09 月 30 日），本基金份额持有人数量存在连续六十个工作日不满二百人的情形，至本报告期期末（2020 年 09 月 30 日）基金份额持有人数量仍不满二百人。本基金管理人会根据《公开募集证券投资基金运作管理办法》，积极采取相关措施，并将严格按照有关法规的要求对本基金进行监控和操作。

本报告期内，本基金不存在连续二十个工作日出现基金资产净值低于五千万元的情形。

§ 5 投资组合报告

5.1 报告期末基金资产组合情况

序号	项目	金额（元）	占基金总资产的比例（%）
1	权益投资	-	-
	其中：股票	-	-
2	基金投资	-	-
3	固定收益投资	1,063,076,000.00	97.51
	其中：债券	1,063,076,000.00	97.51
	资产支持证券	-	-
4	贵金属投资	-	-
5	金融衍生品投资	-	-
6	买入返售金融资产	-	-
	其中：买断式回购的买入返售金融资产	-	-
7	银行存款和结算备付金合计	9,406,860.36	0.86
-	-	-	-
8	其他资产	17,795,184.41	1.63
9	合计	1,090,278,044.77	100.00

5.2 报告期末按行业分类的股票投资组合

5.2.1 报告期末按行业分类的境内股票投资组合

注：本基金本报告期末未持有股票。

5.2.2 报告期末按行业分类的港股通投资股票投资组合

注：本基金本报告期末未持有港股通投资股票。

5.3 报告期末按公允价值占基金资产净值比例大小排序的前十名股票投资明细

注：本基金本报告期末未持有股票。

5.4 报告期末按债券品种分类的债券投资组合

序号	债券品种	公允价值（元）	占基金资产净值比例（%）
1	国家债券	-	-
2	央行票据	-	-
3	金融债券	1,063,076,000.00	98.45
	其中：政策性金融债	1,063,076,000.00	98.45
4	企业债券	-	-
5	企业短期融资券	-	-
6	中期票据	-	-
7	可转债（可交换债）	-	-
8	同业存单	-	-
-	-	-	-
9	其他	-	-
10	合计	1,063,076,000.00	98.45

5.5 报告期末按公允价值占基金资产净值比例大小排序的前五名债券投资明细

序号	债券代码	债券名称	数量（张）	公允价值（元）	占基金资产净值比例（%）
1	190214	19 国开 14	1,500,000	149,400,000.00	13.84
2	180210	18 国开 10	1,100,000	112,200,000.00	10.39
3	190203	19 国开 03	1,100,000	109,648,000.00	10.15
4	190208	19 国开 08	1,000,000	99,920,000.00	9.25
5	180205	18 国开 05	900,000	96,831,000.00	8.97

5.6 报告期末按公允价值占基金资产净值比例大小排序的前十名资产支持证券投资 明细

注：本基金本报告期末未持有资产支持证券。

5.7 报告期末按公允价值占基金资产净值比例大小排序的前五名贵金属投资明细

注：本基金本报告期末未持有贵金属。

5.8 报告期末按公允价值占基金资产净值比例大小排序的前五名权证投资明细

注：本基金本报告期末未持有权证。

5.9 报告期末本基金投资的国债期货交易情况说明

注：本基金本报告期内未投资国债期货。

5.10 投资组合报告附注

5.10.1 本基金投资的前十名证券的发行主体本期是否出现被监管部门立案调查，或在报告编制日前一年内受到公开谴责、处罚的情形

本基金投资的前十名证券的发行主体本期未出现被监管部门立案调查，或在报告编制日前一年内受到公开谴责、处罚的情形。

5.10.2 基金投资的前十名股票是否超出基金合同规定的备选股票库

基金投资的前十名股票中，没有投资于超出基金合同规定备选股票库之外的股票。

5.10.3 其他资产构成

序号	名称	金额（元）
1	存出保证金	-
2	应收证券清算款	-
3	应收股利	-
4	应收利息	17,795,184.41
5	应收申购款	-
6	其他应收款	-
7	待摊费用	-
-	-	-
8	其他	-
9	合计	17,795,184.41

5.10.4 报告期末持有的处于转股期的可转换债券明细

注：本基金本报告期末未持有处于转股期的可转换债券。

5.10.5 报告期末前十名股票中存在流通受限情况的说明

注：本基金本报告期末前十名股票中不存在流通受限的情况。

5.10.6 投资组合报告附注的其他文字描述部分

由于计算中四舍五入的原因，本报告分项之和与合计项之间可能存在尾差。

§ 6 开放式基金份额变动

单位：份

项目	华富中证 5 年恒定久期国开	华富中证 5 年恒定久期国
----	----------------	---------------

	债指数 A	开债指数 C
报告期期初基金份额总额	1,459,932,958.60	98,388,298.45
报告期期间基金总申购份额	87,183.92	41,272,357.81
减:报告期期间基金总赎回份额	539,767,382.45	521,428.39
报告期期间基金拆分变动份额(份额减少以“-”填列)	-	-
报告期期末基金份额总额	920,252,760.07	139,139,227.87

§ 7 基金管理人运用固有资金投资本基金情况

7.1 基金管理人持有本基金份额变动情况

注:本报告期内本基金管理人没有申购、赎回或者买卖本基金份额的情况。

7.2 基金管理人运用固有资金投资本基金交易明细

注:本报告期内本基金管理人没有运用固有资金投资本基金。

§ 8 影响投资者决策的其他重要信息

8.1 报告期内单一投资者持有基金份额比例达到或超过 20%的情况

投资者类别	报告期内持有基金份额变化情况					报告期末持有基金情况	
	序号	持有基金份额比例达到或者超过 20%的时间区间	期初份额	申购份额	赎回份额	持有份额	份额占比 (%)
机构	1	2020.7.1-2020.9.30	395,861,599.85	0.00	0.00	395,861,599.85	37.37
个人	-	-	-	-	-	-	-
-	-	-	-	-	-	-	-
产品特有风险							
无							

8.2 影响投资者决策的其他重要信息

无。

§ 9 备查文件目录

9.1 备查文件目录

- 1、华富中证 5 年恒定久期国开债指数型证券投资基金基金合同
- 2、华富中证 5 年恒定久期国开债指数型证券投资基金托管协议

3、华富中证 5 年恒定久期国开债指数型证券投资基金招募说明书

4、报告期内华富中证 5 年恒定久期国开债指数型证券投资基金在指定媒介上披露的各项公告

9.2 存放地点

基金管理人、基金托管人处

9.3 查阅方式

投资者可于本基金管理人办公时间预约查阅，相关公开披露信息也可以登录基金管理人网站查阅。

华富基金管理有限公司

2020 年 10 月 28 日