

工银瑞信尊利中短债债券型证券投资基金 2020 年第 4 季度报告

2020 年 12 月 31 日

基金管理人：工银瑞信基金管理有限公司

基金托管人：中国邮政储蓄银行股份有限公司

报告送出日期：2021 年 1 月 20 日

§ 1 重要提示

基金管理人的董事会及董事保证本报告所载资料不存在虚假记载、误导性陈述或重大遗漏，并对其内容的真实性、准确性和完整性承担个别及连带责任。

基金托管人中国邮政储蓄银行股份有限公司根据本基金合同规定，于 2021 年 1 月 18 日复核了本报告中的财务指标、净值表现和投资组合报告等内容，保证复核内容不存在虚假记载、误导性陈述或者重大遗漏。

基金管理人承诺以诚实信用、勤勉尽责的原则管理和运用基金资产，但不保证基金一定盈利。

基金的过往业绩并不代表其未来表现。投资有风险，投资者在作出投资决策前应仔细阅读本基金的招募说明书。

本报告中财务资料未经审计。

本报告期自 2020 年 10 月 1 日起至 12 月 31 日止。

§ 2 基金产品概况

基金简称	工银尊利中短债债券
基金主代码	006740
基金运作方式	契约型开放式
基金合同生效日	2019 年 4 月 30 日
报告期末基金份额总额	482,815,830.49 份
投资目标	本基金在严格控制风险和保持良好流动性的基础上，重点投资于中短债主题的债券，力求获得超越业绩比较基准的投资回报。
投资策略	本基金将在利率预期分析及其久期配置范围确定的基础上，通过情景分析和历史预测相结合的方法，“自上而下”在信用债、政府债券等资产类别之间进行类属配置，进而确定具有最优风险收益特征的资产组合。
业绩比较基准	中债-综合财富（1-3 年）指数收益率。
风险收益特征	本基金为债券型基金，其长期平均风险和预期收益率低于股票型基金及混合型基金，高于货币市场基金。
基金管理人	工银瑞信基金管理有限公司

基金托管人	中国邮政储蓄银行股份有限公司		
下属分级基金的基金简称	工银尊利中短债债券 A	工银尊利中短债债券 C	工银尊利中短债债券 F
下属分级基金的交易代码	006740	006741	009257
报告期末下属分级基金的份额总额	347,199,721.14 份	134,541,171.75 份	1,074,937.60 份

§ 3 主要财务指标和基金净值表现

3.1 主要财务指标

单位：人民币元

主要财务指标	报告期（2020 年 10 月 1 日-2020 年 12 月 31 日）		
	工银尊利中短债债券 A	工银尊利中短债债券 C	工银尊利中短债债券 F
1. 本期已实现收益	-5,455,176.50	-1,631,001.04	-9,665.52
2. 本期利润	-4,228,165.29	-1,150,942.67	-6,113.04
3. 加权平均基金份额本期利润	-0.0072	-0.0072	-0.0056
4. 期末基金资产净值	362,594,005.28	139,587,315.91	1,061,218.33
5. 期末基金份额净值	1.0443	1.0375	0.9872

注：1、上述基金业绩指标不包括持有人认购或交易基金的各项费用，计入费用后实际收益水平要低于所列数字。

2、本期已实现收益是指基金本期利息收入、投资收益、其他收入（不含公允价值变动收益）扣除相关费用后的余额，本期利润为本期已实现收益加上本期公允价值变动收益。

3、所列数据截止到报告期最后一日，无论该日是否为开放日或交易所的交易日。

3.2 基金净值表现

3.2.1 基金份额净值增长率及其与同期业绩比较基准收益率的比较

工银尊利中短债债券 A

阶段	净值增长率①	净值增长率标准差②	业绩比较基准收益率③	业绩比较基准收益率标准差④	①-③	②-④
过去三个月	-0.47%	0.09%	0.95%	0.03%	-1.42%	0.06%
过去六个月	-0.13%	0.07%	0.89%	0.04%	-1.02%	0.03%

过去一年	1.75%	0.08%	2.85%	0.06%	-1.10%	0.02%
自基金合同生效起至今	4.43%	0.06%	6.21%	0.05%	-1.78%	0.01%

工银尊利中短债债券 C

阶段	净值增长率①	净值增长率标准差②	业绩比较基准收益率③	业绩比较基准收益率标准差④	①-③	②-④
过去三个月	-0.57%	0.08%	0.95%	0.03%	-1.52%	0.05%
过去六个月	-0.33%	0.07%	0.89%	0.04%	-1.22%	0.03%
过去一年	1.35%	0.08%	2.85%	0.06%	-1.50%	0.02%
自基金合同生效起至今	3.75%	0.06%	6.21%	0.05%	-2.46%	0.01%

工银尊利中短债债券 F

阶段	净值增长率①	净值增长率标准差②	业绩比较基准收益率③	业绩比较基准收益率标准差④	①-③	②-④
过去三个月	-0.54%	0.08%	0.95%	0.03%	-1.49%	0.05%
过去六个月	-0.24%	0.07%	0.89%	0.04%	-1.13%	0.03%
自基金合同生效起至今	-1.28%	0.07%	0.14%	0.05%	-1.42%	0.02%

3.2.2 自基金合同生效以来基金累计净值增长率变动及其与同期业绩比较基准收益率变动的比较

工银尊利中短债债券A累计净值增长率与同期业绩比较基准收益率的历史走势对比图

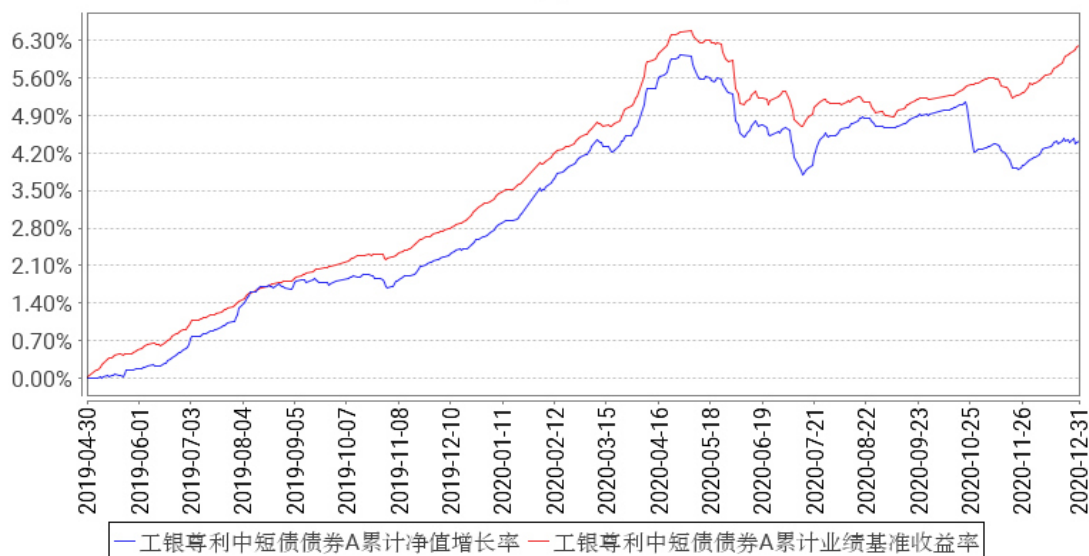

工银尊利中短债债券C累计净值增长率与同期业绩比较基准收益率的历史走势对比图

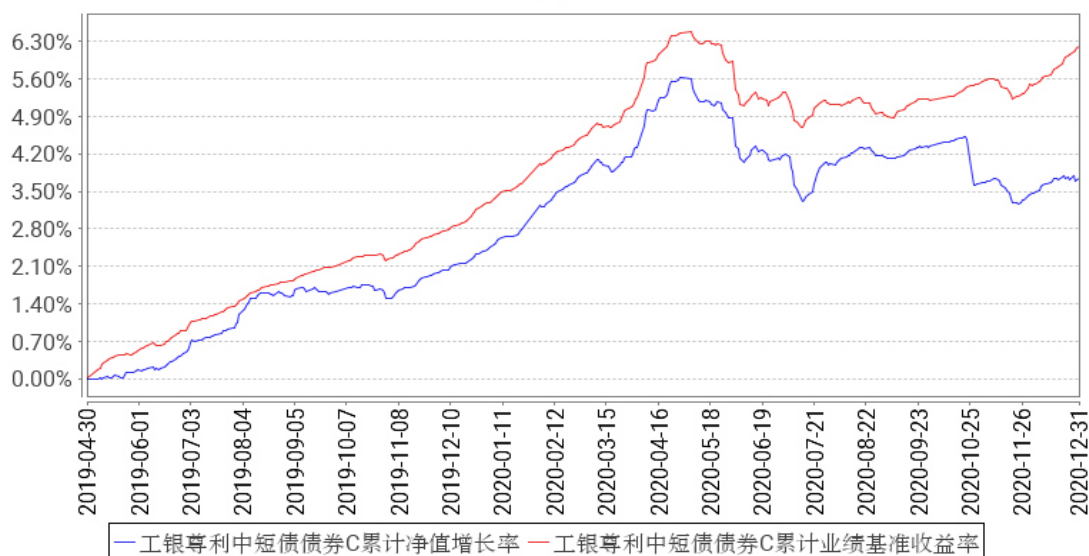

工银尊利中短债债券F累计净值增长率与同期业绩比较基准收益率的历史走势对比图

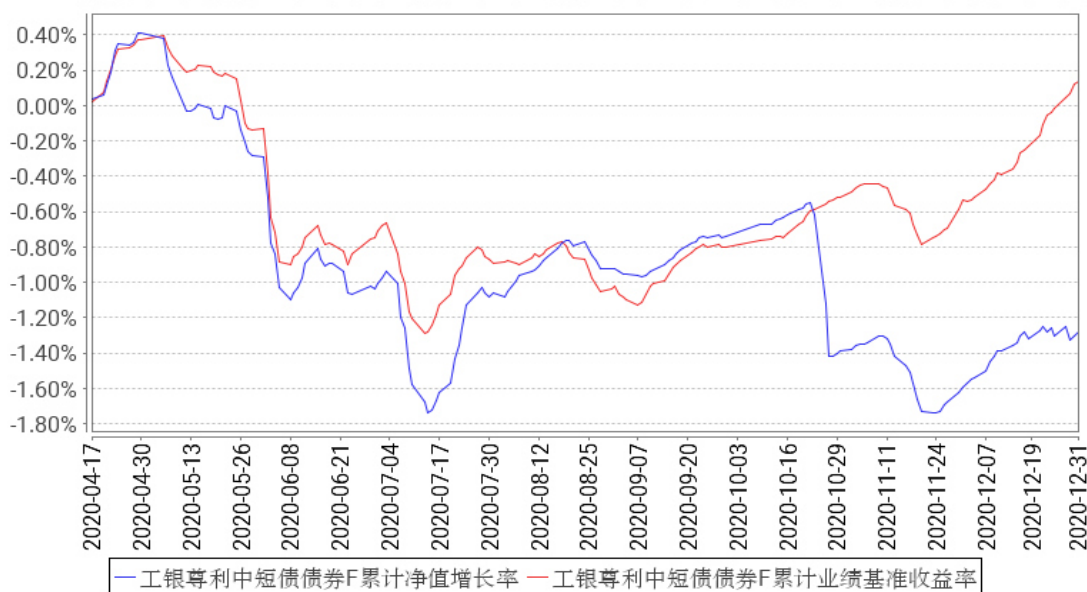

注：1、本基金基金合同于 2019 年 4 月 30 日生效。

2、根据基金合同规定，本基金建仓期为 6 个月。截至报告期末，本基金的投资符合基金合同关于投资范围及投资限制的规定：本基金对债券的投资比例不低于基金资产的 80%，其中投资于中短债主题债券的比例不低于非现金基金资产的 80%，每个交易日日终在扣除国债期货合约需缴纳的交易保证金后，应当保持不低于基金资产净值的 5% 的现金或到期日在一年以内的政府债券，其中现金不包括结算备付金、存出保证金、应收申购款等。

3、本基金自 2020 年 4 月 7 日增加 F 类份额类别。

3.3 其他指标

无。

§ 4 管理人报告

4.1 基金经理（或基金经理小组）简介

姓名	职务	任本基金的基金经理期限		证券从业年限	说明
		任职日期	离任日期		
张略钊	本基金的基金经理	2020 年 12 月 14 日	-	6 年	2014 年加入工银瑞信基金管理有限公司，现任固定收益部债券策略高级研究员、基金经理，2017 年 10 月 17 日至今，担任工银瑞信纯债债券型证券投资基金基金经理；2017 年 10 月 17 日至 2021 年 1 月 12 日，担任工银瑞信国债纯债债券型证券投资基金基金经理；2017 年 12 月 22 日至 2018 年 6 月 28 日，担任工银瑞信政府债纯债债券型证券投资基金 (LOF)

					基金经理；2018 年 8 月 28 日至今，担任工银瑞信增强收益债券型证券投资基金基金经理；2020 年 3 月 5 日至今，担任工银瑞信开元利率债债券型证券投资基金基金经理；2020 年 9 月 27 日至今，担任工银瑞信瑞益债券型证券投资基金基金经理；2020 年 12 月 14 日至今，担任工银瑞信尊利中短债债券型证券投资基金基金经理。
何秀红	固定收益部副总监，本基金的基金经理	2019 年 4 月 30 日	2020 年 12 月 14 日	14 年	曾任广发证券股份有限公司债券研究员；2009 年加入工银瑞信，现任固定收益部副总监、固收投资能力二中心兼宏观债券研究团队负责人；2011 年 2 月 10 日至今，担任工银四季收益债券型基金基金经理；2011 年 12 月 27 日至 2015 年 1 月 19 日，担任工银保本混合基金基金经理；2012 年 11 月 14 日至 2020 年 1 月 9 日，担任工银瑞信信用纯债债券型证券投资基金基金经理；2013 年 3 月 29 日至今，担任工银瑞信产业债债券基金基金经理；2013 年 5 月 22 日至今，担任工银信用纯债一年定期开放基金基金经理；2013 年 6 月 24 日起至 2018 年 2 月 23 日，担任工银信用纯债两年定期开放基金基金经理；2015 年 10 月 27 日起至今，担任工银丰收回报灵活配置混合型基金基金经理；2016 年 9 月 12 日起至今，担任工银瑞信瑞享纯债债券型证券投资基金基金经理；2018 年 7 月 25 日起至今，担任工银瑞信添祥一年定期开放债券型证券投资基金基金经理；2018 年 7 月 27 日至 2020 年 6 月 11 日，担任工银瑞信银和利混合型证券投资基金基金经理。2019 年 4 月 30 日至 2020 年 12 月 14 日，担任工银瑞信尊利中短债债券型证券投资基金基金经理。2019 年 6 月 11 日至 2020 年 12 月 30 日，担任工银瑞信添慧债券型证券投资基金基金经理；2020 年 12 月 9 日至今，担任工银瑞信双盈债券型证券投资基金基金经理。
王朔	固定收益部副总监，本基金的基金经理	2019 年 4 月 30 日	2020 年 12 月 14 日	10 年	2010 年加入工银瑞信，现任固定收益部副总监、固收投资能力四中心负责人。2013 年 11 月 11 日至今，担任工银货币市场基金基金经理；2014 年 1 月 27 日至今，担任工银薪金货币市场基金基金经

					理；2015 年 7 月 10 日至今，担任工银瑞信添益快线货币市场基金基金经理；2015 年 7 月 10 日至今，担任工银瑞信现金快线货币市场基金基金经理；2016 年 12 月 23 日至今，担任工银瑞信如意货币市场基金基金经理；2019 年 2 月 26 日至今，担任工银瑞信尊享短债债券型证券投资基金基金经理；2019 年 4 月 30 日至 2020 年 12 月 14 日，担任工银瑞信尊利中短债债券型证券投资基金基金经理；2020 年 7 月 8 日至今，担任工银瑞信泰和 39 个月定期开放债券型基金基金经理。
--	--	--	--	--	--

注：1、任职日期为基金合同生效日或本基金管理人对外披露的任职日期；离职日期为本基金管理人对外披露的离职日期。

2、证券从业的含义遵从行业协会《证券从业人员资格管理办法》的相关规定。

4.1.1 期末兼任私募资产管理计划投资经理的基金经理同时管理的产品情况

本报告期末本基金的基金经理无兼任私募资产管理计划投资经理的情况。

4.2 管理人对报告期内本基金运作遵规守信情况的说明

本报告期内，本基金管理人严格按照《证券投资基金法》等有关法律法规及基金合同、招募说明书等有关基金法律文件的规定，依照诚实信用、勤勉尽责的原则管理和运用基金资产，在控制风险的基础上，为基金份额持有人谋求最大利益，无损害基金份额持有人利益的行为。

4.3 公平交易专项说明

4.3.1 公平交易制度的执行情况

为了公平对待各类投资人，保护各类投资人利益，避免出现不正当关联交易、利益输送等违法违规行为，公司根据《证券投资基金法》、《证券期货经营机构私募资产管理业务管理办法》、《证券期货经营机构私募资产管理计划运作管理规定》、《证券投资基金管理公司公平交易制度指导意见》等法律法规和公司内部规章，制定了《公平交易管理办法》、《异常交易监控管理办法》，对公司管理的各类资产的公平对待做了明确具体的规定，并规定对买卖股票、债券时候的价格和市场价格差距较大，可能存在操纵股价、利益输送等违法违规情况进行监控。本报告期，按照时间优先、价格优先的原则，本公司对满足限价条件且对同一证券有相同交易需求的基金等投资组合，均采用了系统中的公平交易模块进行操作，实现了公平交易；未出现清算不到位的情况，且本基金及本基金与本基金管理人管理的其他投资组合之间未发生法律法规禁止的反向交易

及交叉交易。

4.3.2 异常交易行为的专项说明

本基金本报告期内未出现异常交易的情况。本报告期内，本公司所有投资组合参与的交易所公开竞价同日反向交易成交较少的单边交易量超过该证券当日成交量的 5%的情况有 2 次。投资组合经理因投资组合的投资策略而发生同日反向交易，未导致不公平交易和利益输送。

4.4 报告期内基金的投资策略和运作分析

四季度，全球经济继续保持平稳恢复势头，就国内而言，地产产业链景气度继续上行，较高的出口增速对制造业企业利润形成改善，即便是前期相对疲软的消费也有所恢复，各方面积极因素推动下，整体经济增速回升到疫情前潜在增速附近。经济基本面改善的同时，部分弱资质国有企业现金流并未同步改善，一些地方国企债券未能到期偿付，一度引发投资者对于债券市场“逃废债”的担忧，出于稳定市场预期的考虑，人民银行先后在 11 月底和 12 月中旬两次操作 MLF 为市场提供流动性，货币政策边际宽松基调得到确认。海外方面，民主党在美国大选中战胜共和党，预计新一届美国政府的对内对外经贸政策均将会有所调整，其对于全球经济的影响值得持续关注。

债券市场方面，利率先上后下，整体下行。四季度前期，债券利率延续了第三季度的上行态势，11 月下旬开始，随着债券市场信用风险上升和央行维稳流动性，再叠加政府债券供给进入淡季，债券利率一路下行。具体来看，1 年期国债到期收益率由三季度末的 2.65% 下行至四季度末的 2.47%，10 年期国债到期收益率由三季度末的 3.15% 下行至四季度末的 3.14%，3 年期 AA+ 信用债券与同期限国债的利差从三季度末的 96BP 扩张至四季度末的 121BP。

报告期内本基金根据宏观经济和通胀形势的变化，抓住市场冲击机会在债券利率相对高点适当增持债券资产，对债券资产转为超配状态。

4.5 报告期内基金的业绩表现

报告期内，本基金 A 份额净值增长率为-0.47%，本基金 C 份额净值增长率为-0.57%，本基金 F 份额净值增长率为-0.54%，业绩比较基准收益率为 0.95%。

4.6 报告期内基金持有人数或基金资产净值预警说明

本基金在报告期内没有触及 2014 年 8 月 8 日生效的《公开募集证券投资基金运作管理办法》第四十一条规定的条件。

§ 5 投资组合报告

5.1 报告期末基金资产组合情况

序号	项目	金额（元）	占基金总资产的比例（%）
1	权益投资	-	-
	其中：股票	-	-
2	基金投资	-	-
3	固定收益投资	664,432,072.00	95.39
	其中：债券	593,311,892.00	85.18
	资产支持证券	71,120,180.00	10.21
4	贵金属投资	-	-
5	金融衍生品投资	-	-
6	买入返售金融资产	-	-
	其中：买断式回购的买入返售金融资产	-	-
7	银行存款和结算备付金合计	11,173,014.16	1.60
8	其他资产	20,921,705.31	3.00
9	合计	696,526,791.47	100.00

注：由于四舍五入的原因金额占基金总资产的比例分项之和与合计可能有尾差。

5.2 报告期末按行业分类的股票投资组合

5.2.1 报告期末按行业分类的境内股票投资组合

本基金本报告期末未持有境内股票投资。

5.2.2 报告期末按行业分类的港股通投资股票投资组合

无。

5.3 报告期末按公允价值占基金资产净值比例大小排序的前十名股票投资明细

本基金本报告期末未持有股票。

5.4 报告期末按债券品种分类的债券投资组合

序号	债券品种	公允价值（元）	占基金资产净值比例（%）
1	国家债券	29,649,000.00	5.89
2	央行票据	-	-
3	金融债券	60,717,000.00	12.07
	其中：政策性金融债	60,717,000.00	12.07
4	企业债券	163,063,892.00	32.40
5	企业短期融资券	110,073,000.00	21.87
6	中期票据	229,809,000.00	45.67

7	可转债（可交换债）	-	-
8	同业存单	-	-
9	其他	-	-
10	合计	593,311,892.00	117.90

注：由于四舍五入的原因公允价值占基金资产净值的比例分项之和与合计可能有尾差。

5.5 报告期末按公允价值占基金资产净值比例大小排序的前五名债券投资明细

序号	债券代码	债券名称	数量（张）	公允价值（元）	占基金资产净值比例（%）
1	180211	18 国开 11	300,000	30,570,000.00	6.07
2	180208	18 国开 08	300,000	30,147,000.00	5.99
3	012003094	20 海尔智家 SCP002	300,000	29,973,000.00	5.96
4	102001468	20 红豆 MTN002	300,000	29,901,000.00	5.94
5	200009	20 付息国债 09	300,000	29,649,000.00	5.89

5.6 报告期末按公允价值占基金资产净值比例大小排序的前十名资产支持证券投资 明细

序号	证券代码	证券名称	数量（份）	公允价值（元）	占基金资产净值比例（%）
1	168122	合惠 7A3	200,000	19,770,000.00	3.93
2	165411	万安 5A3	170,000	16,901,400.00	3.36
3	169393	橙安 1A3	100,000	10,054,000.00	2.00
4	169422	霄驰 01A	100,000	10,012,000.00	1.99
5	138589	链融 23A1	50,000	5,014,500.00	1.00
6	169391	橙安 1A1	50,000	3,805,000.00	0.76
7	165418	G 融和 1A	80,000	3,676,800.00	0.73
8	165956	智慧 1A3	18,000	1,791,180.00	0.36
9	165939	万安 9A1	10,000	95,300.00	0.02

5.7 报告期末按公允价值占基金资产净值比例大小排序的前五名贵金属投资明细

本基金本报告期末未持有贵金属。

5.8 报告期末按公允价值占基金资产净值比例大小排序的前五名权证投资明细

本基金本报告期末未持有权证。

5.9 报告期末本基金投资的国债期货交易情况说明

5.9.1 本期国债期货投资政策

本报告期内，本基金未运用国债期货进行投资。

5.9.2 报告期末本基金投资的国债期货持仓和损益明细

本基金本报告期末未持有国债期货投资，也无期间损益。

5.9.3 本期国债期货投资评价

本报告期内，本基金未运用国债期货进行投资。

5.10 投资组合报告附注

5.10.1 本基金投资的前十名证券的发行主体本期是否出现被监管部门立案调查，或在报告编制日前一年内受到公开谴责、处罚的情形

本基金投资的前十名证券的发行主体本期未出现被监管部门立案调查，或在报告编制日前一年内受到公开谴责、处罚的情形。

5.10.2 基金投资的前十名股票是否超出基金合同规定的备选股票库

本基金投资的前十名股票未超出基金合同规定的备选股票库。

5.10.3 其他资产构成

序号	名称	金额（元）
1	存出保证金	32,335.74
2	应收证券清算款	6,685,699.03
3	应收股利	-
4	应收利息	10,623,349.37
5	应收申购款	3,580,321.17
6	其他应收款	-
7	待摊费用	-
8	其他	-
9	合计	20,921,705.31

5.10.4 报告期末持有的处于转股期的可转换债券明细

本基金本报告期末未持有处于转股期的可转换债券。

5.10.5 报告期末前十名股票中存在流通受限情况的说明

无。

5.10.6 投资组合报告附注的其他文字描述部分

无。

§ 6 开放式基金份额变动

单位：份

项目	工银尊利中短债 债券 A	工银尊利中短债 债券 C	工银尊利中短 债债券 F
报告期期初基金份额总额	783,878,776.74	190,719,014.49	1,149,621.52
报告期期间基金总申购份额	291,771,089.34	40,137,687.50	6,261.63
减：报告期期间基金总赎回份额	728,450,144.94	96,315,530.24	80,945.55
报告期期间基金拆分变动份额（份额减少以“-”填列）	-	-	-
报告期期末基金份额总额	347,199,721.14	134,541,171.75	1,074,937.60

注：1、报告期期间基金总申购份额含红利再投、转换入份额；

2、报告期期间基金总赎回份额含转换出份额。

§ 7 基金管理人运用固有资金投资本基金情况

7.1 基金管理人持有本基金份额变动情况

无。

7.2 基金管理人运用固有资金投资本基金交易明细

无。

§ 8 影响投资者决策的其他重要信息

8.1 报告期内单一投资者持有基金份额比例达到或超过 20%的情况

无。

8.2 影响投资者决策的其他重要信息

自 2020 年 12 月 14 日，张略钊担任工银瑞信尊利中短债债券型证券投资基金的基金经理，何秀红、王朔不再担任工银瑞信尊利中短债债券型证券投资基金的基金经理，详见基金管理人在规定媒介上发布的公告。

§ 9 备查文件目录

9.1 备查文件目录

- 1、中国证监会准予工银瑞信尊利中短债债券型证券投资基金募集申请的注册文件；
- 2、《工银瑞信尊利中短债债券型证券投资基金基金合同》；
- 3、《工银瑞信尊利中短债债券型证券投资基金托管协议》；
- 4、《工银瑞信尊利中短债债券型证券投资基金招募说明书》；
- 5、基金管理人业务资格批件、营业执照；
- 6、基金托管人业务资格批件、营业执照；
- 7、报告期内基金管理人在规定媒介上披露的各项公告。

9.2 存放地点

基金管理人或基金托管人的住所。

9.3 查阅方式

投资者可在营业时间免费查阅。也可在支付工本费后，在合理时间内取得上述文件的复印件。

工银瑞信基金管理有限公司

2021 年 1 月 20 日