

建信中证 1000 指数增强型发起式证券投资
基金
2020 年第 4 季度报告

2020 年 12 月 31 日

基金管理人：建信基金管理有限责任公司

基金托管人：上海浦东发展银行股份有限公司

报告送出日期：2021 年 1 月 21 日

§ 1 重要提示

基金管理人的董事会及董事保证本报告所载资料不存在虚假记载、误导性陈述或重大遗漏，并对其内容的真实性、准确性和完整性承担个别及连带责任。

基金托管人上海浦东发展银行股份有限公司根据本基金合同规定，于 2021 年 1 月 19 日复核了本报告中的财务指标、净值表现和投资组合报告等内容，保证复核内容不存在虚假记载、误导性陈述或者重大遗漏。

基金管理人承诺以诚实信用、勤勉尽责的原则管理和运用基金资产，但不保证基金一定盈利。

基金的过往业绩并不代表其未来表现。投资有风险，投资者在作出投资决策前应仔细阅读本基金的招募说明书。

本报告中财务资料未经审计。

本报告期自 2020 年 10 月 1 日起至 12 月 31 日止。

§ 2 基金产品概况

基金简称	建信中证 1000 指数增强
基金主代码	006165
基金运作方式	契约型开放式
基金合同生效日	2018 年 11 月 22 日
报告期末基金份额总额	37,870,530.32 份
投资目标	本基金为股票型指数增强基金，在对标的指数进行有效跟踪的被动投资基础上，结合增强型的主动投资，力争获取高于标的指数的投资收益。
投资策略	<p>本基金采用指数增强型投资策略，以中证 1000 指数作为基金投资组合的标的指数，结合深入的宏观面、基本面研究及量化投资技术，在指数化投资基础上优化调整投资组合，力争控制本基金净值增长率与业绩比较基准之间的日均跟踪偏离度的绝对值不超过 0.5%，年跟踪误差不超过 7.75%，以实现高于标的指数的投资收益和基金资产的长期增值。</p> <p>在资产配置策略方面，本基金以追求基金资产收益长期增长为目标，根据宏观经济趋势、市场政策、资产估值水平、外围主要经济体宏观经济和资本市场的运行状况等因素的变化在本基金的投资范围内进行适度动态配置。</p> <p>本基金将参考标的指数成份股在指数中的权重比例构建投资组合，并通过事先设置目标跟踪误差、事中监控、事后调整等手段，严格将跟踪误差控制在规定范围内，控制与标的指数主动偏离的风险。</p> <p>本基金债券投资将以优化流动性管理、分散投资风险为</p>

	主要目标，同时根据需要进行积极操作，以提高基金收益。本基金进行股指期货投资的目的是对股票组合进行套期保值，控制组合风险，达到在有效跟踪标的指数的基础上，力争实现高于标的指数的投资收益和基金资产的长期增值。	
业绩比较基准	本基金业绩比较基准为：中证 1000 指数收益率×95%+ 银行活期存款税后利率×5%	
风险收益特征	本基金为股票指数增强型基金，其预期的风险和收益高于货币市场基金、债券型基金、混合型基金。	
基金管理人	建信基金管理有限责任公司	
基金托管人	上海浦东发展银行股份有限公司	
下属分级基金的基金简称	建信中证 1000 指数增强 A	建信中证 1000 指数增强 C
下属分级基金的交易代码	006165	006166
报告期末下属分级基金的份额总额	27,705,563.29 份	10,164,967.03 份

§ 3 主要财务指标和基金净值表现

3.1 主要财务指标

单位：人民币元

主要财务指标	报告期（2020 年 10 月 1 日-2020 年 12 月 31 日）	
	建信中证 1000 指数增强 A	建信中证 1000 指数增强 C
1. 本期已实现收益	-1,720,615.24	-634,881.53
2. 本期利润	-572,515.79	-158,081.16
3. 加权平均基金份额本期利润	-0.0209	-0.0155
4. 期末基金资产净值	46,551,898.42	16,931,487.58
5. 期末基金份额净值	1.6802	1.6657

注：1、本期已实现收益指基金本期利息收入、投资收益、其他收入（不含公允价值变动收益）扣除相关费用后的余额，本期利润为本期已实现收益加上本期公允价值变动收益。

2、所述基金业绩指标不包括持有人认购或交易基金的各项费用，计入费用后实际收益水平要低于所列数字。

3.2 基金净值表现

3.2.1 本报告期基金份额净值增长率及其与同期业绩比较基准收益率的比较

建信中证 1000 指数增强 A

阶段	份额净值增长率①	份额净值增长率标准差②	业绩比较基准收益率③	业绩比较基准收益率标准差④	①-③	②-④

过去三个月	-1.26%	1.19%	0.45%	1.17%	-1.71%	0.02%
过去六个月	4.71%	1.48%	5.00%	1.50%	-0.29%	-0.02%
过去一年	34.34%	1.63%	18.57%	1.64%	15.77%	-0.01%
自基金合同 生效起至今	78.91%	1.49%	35.48%	1.56%	43.43%	-0.07%

建信中证1000指数增强C

阶段	份额净值增长 率①	份额净值增长 率标准差②	业绩比较基准 收益率③	业绩比较基准	①-③	②-④
				收益率标准差 ④		
过去三个月	-1.35%	1.19%	0.45%	1.17%	-1.80%	0.02%
过去六个月	4.50%	1.48%	5.00%	1.50%	-0.50%	-0.02%
过去一年	33.81%	1.63%	18.57%	1.64%	15.24%	-0.01%
自基金合同 生效起至今	77.44%	1.49%	35.48%	1.56%	41.96%	-0.07%

3.2.2 自基金合同生效以来基金累计净值增长率变动及其与同期业绩比较基准收益率变动的比较

建信中证1000指数增强A累计净值增长率与同期业绩比较基准收益率的历史走势对比图

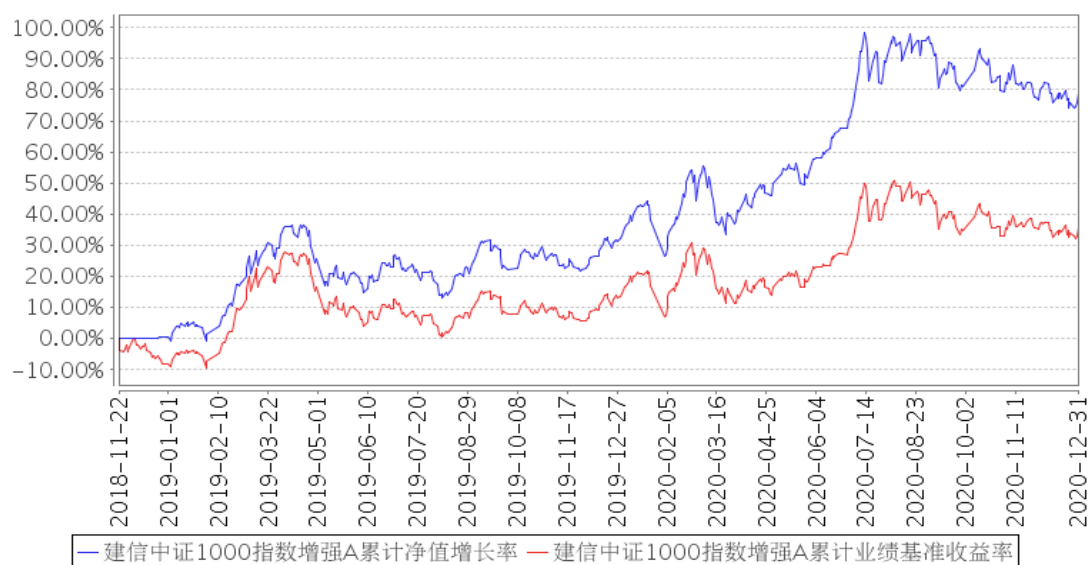

建信中证1000指数增强C累计净值增长率与同期业绩比较基准收益率的历史走势对比图

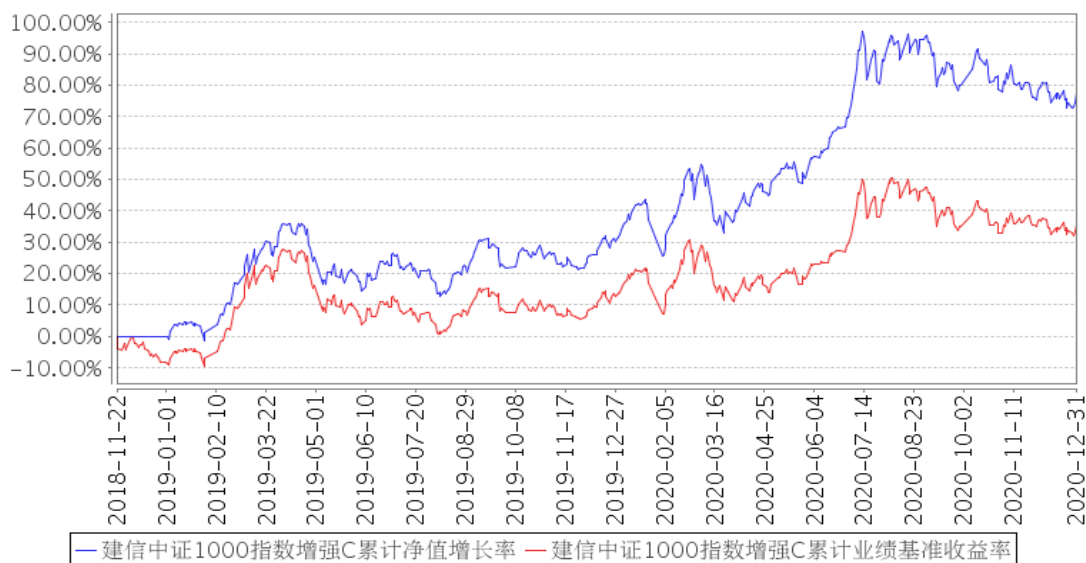

注：本报告期，本基金投资组合比例符合基金合同要求。

3.3 其他指标

无。

§ 4 管理人报告

4.1 基金经理（或基金经理小组）简介

姓名	职务	任本基金的基金经理期限		证券从业年限	说明
		任职日期	离任日期		
赵云煜	本基金的基金经理	2018年11月22日	-	8年	赵云煜先生，硕士。2012年11月加入太平资产管理有限公司，任风险管理分析师；2014年7月加入建信基金，历任助理研究员、研究员、基金经理助理、基金经理。2016年6月22日至2018年11月7日任专户投资经理。2018年11月16日起任建信量化优享定期开放灵活配置混合型证券投资基金的基金经理；2018年11月22日起任建信中证1000指数增强型发起式证券投资基金的基金经理；2019年9月11日起任建信中证红利潜力指数证券投资基金的基金经理；2019年11月13日起任建信MSCI中国A股指数增强型证券投资基金的基金经理。
叶乐天	金融工程及指数投	2018年11月22日	-	12年	叶乐天先生，金融工程及指数投资部副总经理，博士。2008年5月至2011年9月

	资部副总经理，本基金的基金经理			<p>就职于中国国际金融有限公司，历任市场风险管理分析员、量化分析经理，从事风险模型、量化研究与投资。2011 年 9 月加入建信基金管理有限责任公司，历任基金经理助理、基金经理、金融工程及指数投资部总经理助理、副总经理。2012 年 3 月 21 日至 2016 年 7 月 20 日任上证社会责任交易型开放式指数证券投资基金及其联接基金的基金经理；2013 年 3 月 28 日起任建信央视财经 50 指数分级发起式证券投资基金的基金经理，该基金自 2021 年 1 月 1 日起转型为建信央视财经 50 指数证券投资基金（LOF），叶乐天继续担任该基金的基金经理；2014 年 1 月 27 日起任建信中证 500 指数增强型证券投资基金的基金经理；2015 年 8 月 26 日起任建信精工制造指数增强型证券投资基金的基金经理；2016 年 8 月 9 日起任建信多因子量化股票型证券投资基金的基金经理；2017 年 4 月 18 日起任建信民丰回报定期开放混合型证券投资基金的基金经理；2017 年 5 月 22 日起任建信鑫荣回报灵活配置混合型证券投资基金的基金经理；2018 年 1 月 10 日起任建信鑫利回报灵活配置混合型证券投资基金的基金经理；2018 年 8 月 24 日起任建信量化优享定期开放灵活配置混合型证券投资基金的基金经理；2018 年 11 月 22 日起任建信中证 1000 指数增强型发起式证券投资基金的基金经理；2019 年 11 月 13 日起任建信 MSCI 中国 A 股指数增强型证券投资基金的基金经理。</p>
--	-----------------	--	--	---

4.1.1 期末兼任私募资产管理计划投资经理的基金经理同时管理的产品情况

无。

4.2 管理人对报告期内本基金运作合规守信情况的说明

本报告期内，本基金管理人不存在损害基金份额持有人利益的行为。基金管理人勤勉尽责地为基金份额持有人谋求利益，严格遵守《证券法》、《证券投资基金法》、其他有关法律法规的规定和《建信中证 1000 指数增强型发起式证券投资基金基金合同》的规定。

4.3 公平交易专项说明

4.3.1 公平交易制度的执行情况

为了公平对待投资人，保护投资人利益，避免出现不正当关联交易、利益输送等违法违规行为，公司根据《证券投资基金法》、《证券投资基金管理公司内部控制指导意见》、《证券投资基金公司公平交易制度指导意见》等法律法规和公司内部制度，制定和修订了《公平交易管理办法》、《异常交易管理办法》、《公司防范内幕交易管理办法》、《利益冲突管理办法》等风险管控制度。公司使用的交易系统中设置了公平交易模块，一旦出现不同基金同时买卖同一证券时，系统自动切换至公平交易模块进行操作，确保在投资管理活动中公平对待不同投资组合，严禁直接或通过第三方的交易安排在不同投资组合之间进行利益输送。

4.3.2 异常交易行为的专项说明

本报告期内，本基金管理人所有投资组合参与的交易所公开竞价同日反向交易成交较少的单边交易量超过该证券当日成交量的 5% 的情况有 3 次，原因是投资组合投资策略需要，未导致不公平交易和利益输送。

4.4 报告期内基金的投资策略和运作分析

报告期间，权益市场风格相较上半年发生较大变化，本基金基准指数中证 1000 保持较窄区间震荡，本产品稳健开展投资运作。本基金为指数增强基金，主要目标是在稳健跟踪指数的基础上，力争战胜指数的收益。产品的核心策略是在严格管理股票组合和基准之间的相对风险的前提下，通过建信多因子模型等量化选股模型进行个股选择。管理过程中，为了保持与基准指数的适度偏离，基金的股票投资组合在行业和风格配置上尽力与基准指数相似；同时，产品主动超配或减配了部分指数成分股品种，并在合同限制范围内，在成分股外精选股票进行配置。

4.5 报告期内基金的业绩表现

本报告期本基金 A 净值增长率-1.26%，波动率 1.19%，本报告期本基金 C 净值增长率-1.35%，波动率 1.19%；业绩比较基准收益率 0.45%，波动率 1.17%。

4.6 报告期内基金持有人数或基金资产净值预警说明

无。

§ 5 投资组合报告

5.1 报告期末基金资产组合情况

序号	项目	金额（元）	占基金总资产的比例（%）
----	----	-------	--------------

1	权益投资	59,053,438.48	90.44
	其中：股票	59,053,438.48	90.44
2	基金投资	-	-
3	固定收益投资	-	-
	其中：债券	-	-
	资产支持证券	-	-
4	贵金属投资	-	-
5	金融衍生品投资	-	-
6	买入返售金融资产	-	-
	其中：买断式回购的买入返售金融资产	-	-
7	银行存款和结算备付金合计	4,701,167.28	7.20
8	其他资产	1,543,875.08	2.36
9	合计	65,298,480.84	100.00

5.2 报告期末按行业分类的股票投资组合

5.2.1 报告期末指数投资按行业分类的境内股票投资组合

代码	行业类别	公允价值（元）	占基金资产净值比例（%）
A	农、林、牧、渔业	-	-
B	采矿业	775,869.00	1.22
C	制造业	36,554,172.90	57.58
D	电力、热力、燃气及水生产和供应业	204,692.00	0.32
E	建筑业	345,231.00	0.54
F	批发和零售业	612,099.00	0.96
G	交通运输、仓储和邮政业	776,415.60	1.22
H	住宿和餐饮业	-	-
I	信息传输、软件和信息技术服务业	5,660,852.00	8.92
J	金融业	1,065,205.00	1.68
K	房地产业	1,332,198.00	2.10
L	租赁和商务服务业	86,560.00	0.14
M	科学研究和技术服务业	260,610.00	0.41
N	水利、环境和公共设施管理业	1,064,748.00	1.68
O	居民服务、修理和其他服务业	-	-
P	教育	-	-
Q	卫生和社会工作	320,760.00	0.51
R	文化、体育和娱乐业	237,636.00	0.37
S	综合	-	-
	合计	49,297,048.50	77.65

5.2.2 报告期末积极投资按行业分类的境内股票投资组合

代码	行业类别	公允价值（元）	占基金资产净值比例（%）
----	------	---------	--------------

A	农、林、牧、渔业	-	-
B	采矿业	643,425.00	1.01
C	制造业	6,902,361.74	10.87
D	电力、热力、燃气及水生产和供应业	-	-
E	建筑业	192,000.00	0.30
F	批发和零售业	233,217.00	0.37
G	交通运输、仓储和邮政业	-	-
H	住宿和餐饮业	-	-
I	信息传输、软件和信息技术服务业	1,279,138.24	2.01
J	金融业	-	-
K	房地产业	-	-
L	租赁和商务服务业	-	-
M	科学研究和技术服务业	229,632.00	0.36
N	水利、环境和公共设施管理业	108,000.00	0.17
O	居民服务、修理和其他服务业	-	-
P	教育	-	-
Q	卫生和社会工作	-	-
R	文化、体育和娱乐业	168,616.00	0.27
S	综合	-	-
	合计	9,756,389.98	15.37

5.2.3 报告期末按行业分类的港股通投资股票投资组合

无。

5.3 报告期末按公允价值占基金资产净值比例大小排序的前十名股票投资明细

5.3.1 报告期末指数投资按公允价值占基金资产净值比例大小排序的前十名股票投资明细

序号	股票代码	股票名称	数量（股）	公允价值（元）	占基金资产净值比例（%）
1	000666	经纬纺机	130,700	1,065,205.00	1.68
2	002308	威创股份	169,400	850,388.00	1.34
3	002706	良信股份	25,600	784,384.00	1.24
4	002539	云图控股	91,000	672,490.00	1.06
5	002847	盐津铺子	5,600	617,232.00	0.97
6	300395	菲利华	10,000	598,300.00	0.94
7	002312	三泰控股	103,600	593,628.00	0.94
8	603378	亚士创能	13,700	585,127.00	0.92
9	603267	鸿远电子	4,400	566,544.00	0.89
10	300502	新易盛	10,200	565,896.00	0.89

5.3.2 报告期末积极投资按公允价值占基金资产净值比例大小排序的前五名股票投资明细

序号	股票代码	股票名称	数量（股）	公允价值（元）	占基金资产净值比例（%）
1	600985	淮北矿业	57,500	643,425.00	1.01
2	603045	福达合金	44,400	535,908.00	0.84
3	300696	爱乐达	7,700	420,805.00	0.66
4	000599	青岛双星	97,200	413,100.00	0.65
5	002148	北纬科技	93,800	408,968.00	0.64

5.4 报告期末按债券品种分类的债券投资组合

无。

5.5 报告期末按公允价值占基金资产净值比例大小排序的前五名债券投资明细

无。

5.6 报告期末按公允价值占基金资产净值比例大小排序的前十名资产支持证券投资明细

无。

5.7 报告期末按公允价值占基金资产净值比例大小排序的前五名贵金属投资明细

无。

5.8 报告期末按公允价值占基金资产净值比例大小排序的前五名权证投资明细

无。

5.9 报告期末本基金投资的股指期货交易情况说明

5.9.1 报告期末本基金投资的股指期货持仓和损益明细

无。

5.9.2 本基金投资股指期货的投资政策

无。

5.10 报告期末本基金投资的国债期货交易情况说明

5.10.1 本期国债期货投资政策

无。

5.10.2 报告期末本基金投资的国债期货持仓和损益明细

无。

5.10.3 本期国债期货投资评价

无。

5.11 投资组合报告附注

5.11.1

本基金该报告期内投资前十名证券的发行主体未披露被监管部门立案调查和在报告编制日前一年内受到公开谴责、处罚。

5.11.2

基金投资的前十名股票未超出基金合同规定的投资范围。

5.11.3 其他资产构成

序号	名称	金额（元）
1	存出保证金	28,489.98
2	应收证券清算款	1,267,674.38
3	应收股利	-
4	应收利息	1,203.81
5	应收申购款	246,506.91
6	其他应收款	-
7	待摊费用	-
8	其他	-
9	合计	1,543,875.08

5.11.4 报告期末持有的处于转股期的可转换债券明细

无。

5.11.5 报告期末前十名股票中存在流通受限情况的说明

5.11.5.1 报告期末指数投资前十名股票中存在流通受限情况的说明

无。

5.11.5.2 报告期末积极投资前五名股票中存在流通受限情况的说明

无。

5.11.6 投资组合报告附注的其他文字描述部分

由于四舍五入原因，分项之和与合计可能有尾差。

§6 开放式基金份额变动

单位：份

项目	建信中证 1000 指数增强 A	建信中证 1000 指数增强 C
报告期期初基金份额总额	26,751,932.73	10,638,166.84
报告期期间基金总申购份额	4,233,843.71	2,812,527.32
减：报告期期间基金总赎回份额	3,280,213.15	3,285,727.13
报告期期间基金拆分变动份额（份额减少以“-”填列）	-	-
报告期期末基金份额总额	27,705,563.29	10,164,967.03

注：如有相应情况，申购含红利再投、转换入份额及金额，赎回含转换出份额及金额。

§7 基金管理人运用固有资金投资本基金情况

7.1 基金管理人持有本基金份额变动情况

单位：份

项目	建信中证 1000 指数增强
报告期期初管理人持有的本基金份额	10,186,234.82
报告期期间买入/申购总份额	459,821.93
报告期期间卖出/赎回总份额	-
报告期期末管理人持有的本基金份额	10,646,056.75
报告期期末持有的本基金份额占基金总份额比例（%）	28.11

注：2020-10-27 红利再投 459,821.93 份计入申购买入份额内。

7.2 基金管理人运用固有资金投资本基金交易明细

序号	交易方式	交易日期	交易份额(份)	交易金额(元)	适用费率(%)
1	分红	2020-10-27	459,821.93	794,526.31	-
合计			459,821.93	794,526.31	

§ 8 报告期末发起式基金发起资金持有份额情况

项目	持有份额总数	持有份额占基金总份额比例(%)	发起份额总数	发起份额占基金总份额比例(%)	发起份额承诺持有期限
基金管理人固有资金	10,646,056.75	28.11	10,646,056.75	28.11	3年
基金管理人高级管理人员	-	-	-	-	-
基金经理等人员	-	-	-	-	-
基金管理人股东	-	-	-	-	-
其他	-	-	-	-	-
合计	10,646,056.75	28.11	10,646,056.75	28.11	3年

§ 9 影响投资者决策的其他重要信息

9.1 报告期内单一投资者持有基金份额比例达到或超过 20%的情况

单位：份

投资者类别	报告期内持有基金份额变化情况					报告期末持有基金情况	
	序号	持有基金份额比例达到或者超过 20%的时间区间	期初份额	申购份额	赎回份额	持有份额	份额占比 (%)
机构	1	2020年10月01日-2020年12月31日	10,186,234.82	459,821.93	-	10,646,056.75	28.11
产品特有风险							
本基金由于存在单一投资者份额占比达到或超过 20%的情况，可能会出现因集中赎回而引发的基金流动性风险，敬请投资者注意。本基金管理人将不断完善流动性风险管控机制，持续做好基金流动性风险的管控工作，审慎评估大额申赎对基金运作的影响，采取有效措施切实保护持有人合法权益。							

9.2 影响投资者决策的其他重要信息

无。

§ 10 备查文件目录

10.1 备查文件目录

- 1、中国证监会批准建信中证 1000 指数增强型发起式证券投资基金设立的文件；
- 2、《建信中证 1000 指数增强型发起式证券投资基金基金合同》；
- 3、《建信中证 1000 指数增强型发起式证券投资基金招募说明书》；
- 4、《建信中证 1000 指数增强型发起式证券投资基金托管协议》；
- 5、基金管理人业务资格批件和营业执照；
- 6、基金托管人业务资格批件和营业执照；
- 7、报告期内基金管理人在指定报刊上披露的各项公告。

10.2 存放地点

基金管理人或基金托管人处。

10.3 查阅方式

投资者可在营业时间免费查阅。也可在支付工本费后，在合理时间内取得上述文件的复印件。

建信基金管理有限责任公司

2021 年 1 月 21 日