

红土创新医疗保健股票型发起式  
证券投资基金  
2020 年第 4 季度报告

2020 年 12 月 31 日

基金管理人：红土创新基金管理有限公司

基金托管人：中国工商银行股份有限公司

报告送出日期：2021 年 1 月 22 日

## § 1 重要提示

基金管理人的董事会及董事保证本报告所载资料不存在虚假记载、误导性陈述或重大遗漏，并对其内容的真实性、准确性和完整性承担个别及连带责任。

基金托管人中国工商银行股份有限公司根据本基金合同规定，于 2021 年 1 月 19 日复核了本报告中的财务指标、净值表现和投资组合报告等内容，保证复核内容不存在虚假记载、误导性陈述或者重大遗漏。

基金管理人承诺以诚实信用、勤勉尽责的原则管理和运用基金资产，但不保证基金一定盈利。

基金的过往业绩并不代表其未来表现。投资有风险，投资者在作出投资决策前应仔细阅读本基金的招募说明书。

本报告中财务资料未经审计。

本报告期自 2020 年 10 月 1 日起至 12 月 31 日止。

## § 2 基金产品概况

基金简称	红土创新医疗保健股票
交易代码	010434
基金运作方式	契约型开放式
基金合同生效日	2020 年 10 月 20 日
报告期末基金份额总额	11,429,952.56 份
投资目标	本基金主要投资于医疗保健行业证券，通过深入分析医疗健康行业的成长驱动力，把握以创新为主的核心竞争力，在合理控制风险的前提下，力争实现超越业绩基准的超额收益。
投资策略	本基金通过定量与定性相结合的方法分析宏观经济、证券市场以及医疗保健行业的发展趋势，评估市场的系统性风险和各类资产的预期收益与风险，据此合理制定和调整股票、债券等各类资产的比例，在保持总体风险水平相对稳定的基础上，力争投资组合的稳定增值。
业绩比较基准	本基金的业绩比较基准为中证医药卫生指数*80%+上证国债指数*20%。
风险收益特征	本基金属于股票型基金，属于证券投资基金中的较高风险品种，其预期风险收益水平高于混合型基金、债券型基金和货币市场基金。
基金管理人	红土创新基金管理有限公司

基金托管人	中国工商银行股份有限公司
-------	--------------

### § 3 主要财务指标和基金净值表现

#### 3.1 主要财务指标

单位：人民币元

主要财务指标	报告期（2020年10月20日—2020年12月31日）
1. 本期已实现收益	-92,007.28
2. 本期利润	-136,850.08
3. 加权平均基金份额本期利润	-0.0132
4. 期末基金资产净值	11,270,076.29
5. 期末基金份额净值	0.9860

注：1、本期已实现收益指基金本期利息收入、投资收益、其他收入（不含公允价值变动收益）扣除相关费用后得余额，本期利润为本期已实现收益加上本期公允价值变动损益。

2、所述基金业绩指标不包括持有人认购或交易基金的各项费用，计入费用后实际收益水平要低于所列数字。

#### 3.2 基金净值表现

##### 3.2.1 基金份额净值增长率及其与同期业绩比较基准收益率的比较

阶段	净值增长率 ①	净值增长率 标准差②	业绩比较基 准收益率③	业绩比较基准 收益率标准差 ④	①—③	②—④
自基金合同 生效起至今	-1.40%	0.39%	0.37%	1.14%	-1.77%	-0.75%

### 3.2.2 自基金合同生效以来基金累计净值增长率变动及其与同期业绩比较基准收益率变动的比较

基金份额累计净值增长率与同期业绩比较基准收益率的历史走势对比图

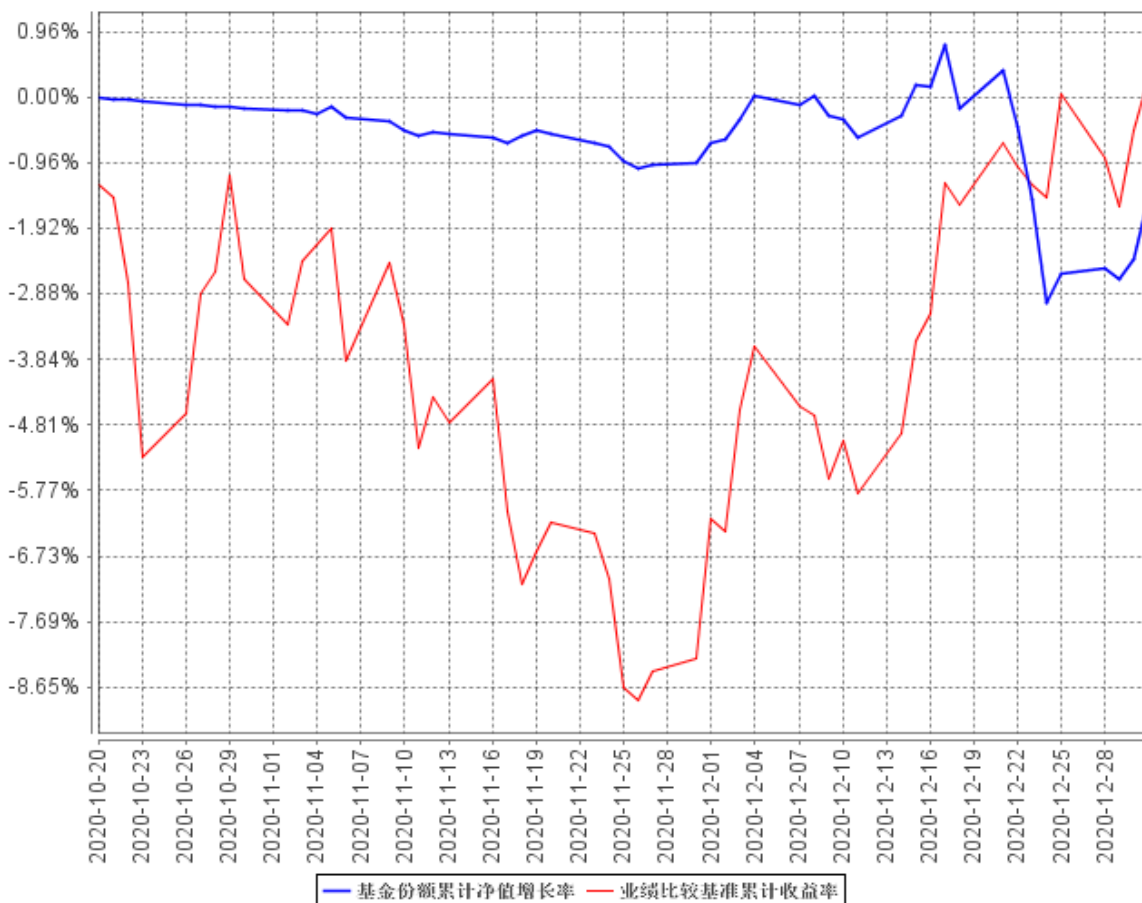

注：注：1、本基金基金合同于 2020 年 10 月 20 日正式生效，截至报告期末未满一年；  
2、按照本基金的基金合同规定，基金管理人应当自基金合同生效之日起六个月内使基金的投资组合比例符合基金合同的约定，截至报告期末本基金未完成建仓，建仓期结束时各项资产配置比例符合合同约定。

## § 4 管理人报告

### 4.1 基金经理（或基金经理小组）简介

姓名	职务	任本基金的基金经理期限		证券从业年限	说明
		任职日期	离任日期		
盖俊龙	基金经理	2020年10月20日	-	14	历任长城基金管理有限公司行业研究员；宝盈基金管理有限公

					司研究员、专户投资经理、基金经理。现任本公司研究部总监，红土创新转型精选灵活配置混合型证券投资基金（LOF）、红土创新医疗保健股票型发起式证券投资基金基金经理。
--	--	--	--	--	--

#### 4.1.1 期末兼任私募资产管理计划投资经理的基金经理同时管理的产品情况

无。

#### 4.2 管理人对报告期内本基金运作合规守信情况的说明

在本报告期内，本基金管理人严格遵循了《中华人民共和国证券投资基金法》及其各项实施细则、《红土创新医疗保健股票型发起式证券投资基金基金合同》和其他相关法律法规的规定，并本着诚实信用、勤勉尽责、取信于市场、取信于社会的原则管理和运用基金资产，为基金持有人谋求最大利益。本报告期内，基金投资管理符合有关法规和基金合同的规定，没有损害基金持有人利益的行为。

#### 4.3 公平交易专项说明

##### 4.3.1 公平交易制度的执行情况

报告期内，本基金管理人严格执行了《证券投资基金管理公司公平交易制度指导意见》和公司制定的公平交易相关制度。

##### 4.3.2 异常交易行为的专项说明

报告期内未发现本基金存在异常交易行为。

报告期内，所有投资组合参与的交易所公开竞价同日反向交易成交较少的单边交易量未超过该证券当日成交量的 5%。

#### 4.4 报告期内基金投资策略和运作分析

本基金成立时(2020-10-20)，医药医疗行业 2020 年以来涨幅（或估值）处于阶段性高位，因此本基金建仓过程较为谨慎，期初 1 个多月一直保持低股票仓位（10%左右），随着 A 股医药医疗

板块的持续调整，很多医疗保健类公司已逐步具有投资价值，在本报告期末，本基金逐步增加仓位，截止到报告期末，仓位大约 50%，主要配置了相对低估值的仿制药和 CXO 公司，而估值较高的创新药和器械板块配置的较少。

随着 2019、2020 年两年中 A 股大部分医药医疗优质公司都已经大幅上涨，短期内选股将越来越困难，我们将更加谨慎的自下而上精选个股，以控制组合大幅回撤的风险。从中长期的角度，我们将结合公司历史经营和财务情况、行业发展趋势和公司竞争力，精选符合本基金投资策略的优质公司。

#### 4.5 报告期内基金的业绩表现

截至本报告期末本基金份额净值为 0.9860 元；本报告期基金份额净值增长率为-1.40%，业绩比较基准收益率为 0.37%。

#### 4.6 报告期内基金持有人数或基金资产净值预警说明

本基金为发起式基金，自本基金合同生效之日起至报告期末本基金合同生效未满三年，根据《公开募集证券投资基金运作管理办法》规定，基金管理人不对本基金持有人数及基金资产净值进行监控。

## § 5 投资组合报告

### 5.1 报告期末基金资产组合情况

序号	项目	金额（元）	占基金总资产的比例（%）
1	权益投资	5,685,068.00	49.98
	其中：股票	5,685,068.00	49.98
2	基金投资	-	-
3	固定收益投资	-	-
	其中：债券	-	-
	资产支持证券	-	-
4	贵金属投资	-	-
5	金融衍生品投资	-	-
6	买入返售金融资产	4,000,000.00	35.17
	其中：买断式回购的买入返售金融资产	-	-
7	银行存款和结算备付金合计	1,618,300.37	14.23

8	其他资产	70,550.55	0.62
9	合计	11,373,918.92	100.00

## 5.2 报告期末按行业分类的股票投资组合

### 5.2.1 报告期末按行业分类的境内股票投资组合

代码	行业类别	公允价值（元）	占基金资产净值比例（%）
A	农、林、牧、渔业	-	-
B	采矿业	-	-
C	制造业	5,279,168.00	46.84
D	电力、热力、燃气及水生产和供应业	-	-
E	建筑业	-	-
F	批发和零售业	-	-
G	交通运输、仓储和邮政业	-	-
H	住宿和餐饮业	-	-
I	信息传输、软件和信息技术服务业	405,900.00	3.60
J	金融业	-	-
K	房地产业	-	-
L	租赁和商务服务业	-	-
M	科学研究和技术服务业	-	-
N	水利、环境和公共设施管理业	-	-
O	居民服务、修理和其他服务业	-	-
P	教育	-	-
Q	卫生和社会工作	-	-
R	文化、体育和娱乐业	-	-
S	综合	-	-
	合计	5,685,068.00	50.44

### 5.2.2 报告期末按行业分类的港股通投资股票投资组合

无。

## 5.3 报告期末按公允价值占基金资产净值比例大小排序的前十名股票投资明细

序号	股票代码	股票名称	数量（股）	公允价值（元）	占基金资产净值比例（%）
1	600521	华海药业	15,000	507,150.00	4.50
2	000513	丽珠集团	11,700	473,850.00	4.20
3	000739	普洛药业	20,000	465,600.00	4.13
4	002250	联化科技	18,900	453,411.00	4.02
5	000661	长春高新	1,000	448,910.00	3.98

6	600812	华北制药	42,200	434,238.00	3.85
7	603707	健友股份	12,300	432,099.00	3.83
8	002223	鱼跃医疗	14,800	417,508.00	3.70
9	300451	创业慧康	30,000	405,900.00	3.60
10	300003	乐普医疗	14,900	404,982.00	3.59

#### 5.4 报告期末按债券品种分类的债券投资组合

无。

#### 5.5 报告期末按公允价值占基金资产净值比例大小排序的前五名债券投资明细

无。

#### 5.6 报告期末按公允价值占基金资产净值比例大小排序的前十名资产支持证券投资明细

无。

#### 5.7 报告期末按公允价值占基金资产净值比例大小排序的前五名贵金属投资明细

无。

#### 5.8 报告期末按公允价值占基金资产净值比例大小排序的前五名权证投资明细

无。

#### 5.9 报告期末本基金投资的股指期货交易情况说明

无。

#### 5.10 报告期末本基金投资的国债期货交易情况说明

无。

#### 5.11 投资组合报告附注

##### 5.11.1 本基金投资的前十名证券的发行主体本期受到调查以及处罚的情况的说明

本基金投资的前十名证券的发行主体未出现被监管部门立案调查，或在报告编辑日前一年受到公开谴责、处罚的情形。

##### 5.11.2 基金投资的前十名股票超出基金合同规定的备选股票库情况的说明

本基金投资的前十名股票未超出基金合同规定的备选股票库。

##### 5.11.3 其他资产构成

序号	名称	金额（元）
1	存出保证金	144.29
2	应收证券清算款	1,898.08
3	应收股利	-
4	应收利息	-901.13



5	应收申购款	69,409.31
6	其他应收款	-
7	其他	-
8	合计	70,550.55

#### 5.11.4 报告期末持有的处于转股期的可转换债券明细

无。

#### 5.11.5 报告期末前十名股票中存在流通受限情况的说明

无。

#### 5.11.6 投资组合报告附注的其他文字描述部分

由于四舍五入的原因，分项之和与合计可能有尾差。

## § 6 开放式基金份额变动

单位：份

基金合同生效日（2020年10月20日）基金 份额总额	10,096,030.68
基金合同生效日起至报告期期末基金总申购份 额	1,428,835.34
减：基金合同生效日起至报告期期末基金总赎 回份额	94,913.46
基金合同生效日起至报告期期末基金拆分变动 份额（份额减少以“-”填列）	-
报告期期末基金份额总额	11,429,952.56

## § 7 基金管理人运用固有资金投资本基金情况

### 7.1 基金管理人持有本基金份额变动情况

单位：份

基金合同生效日管理人持有的本基金份额	10,000,000.00
基金合同生效日起至报告期期末买入/申 购总份额	0.00
基金合同生效日起至报告期期末卖出/赎 回总份额	0.00
报告期期末管理人持有的本基金份额	10,000,000.00

报告期期末持有的本基金份额占基金总份额比例 (%)	87.48
---------------------------	-------

## 7.2 基金管理人运用固有资金投资本基金交易明细

序号	交易方式	交易日期	交易份额 (份)	交易金额 (元)	适用费率
1	30-认购结果	-	10,000,000.00	10,000,000.00	0.00%
合计			-	-	

## § 8 报告期末发起式基金发起资金持有份额情况

项目	持有份额总数	持有份额占基金总份额比例 (%)	发起份额总数	发起份额占基金总份额比例 (%)	发起份额承诺持有期限
基金管理人固有资金	10,000,000.00	87.49	10,000,000.00	87.49	三年
基金管理人高级管理人员	-	-	-	-	-
基金经理等人员	-	-	-	-	-
基金管理人股东	-	-	-	-	-
其他	-	-	-	-	-
合计	10,000,000.00	87.49	10,000,000.00	87.49	三年

## § 9 影响投资者决策的其他重要信息

### 9.1 报告期内单一投资者持有基金份额比例达到或超过 20%的情况

投资者类别	报告期内持有基金份额变化情况					报告期末持有基金情况	
	序号	持有基金份额比例达到或者超过 20% 的时间区间	期初份额	申购份额	赎回份额	持有份额	份额占比
机构	1	20201020-20201231	0.00	10,000,000.00	0.00	10,000,000.00	87.49%
个人	-	-	-	-	-	-	-
产品特有风险							

### 1. 巨额赎回风险

(1) 本基金单一投资者所持有的基金份额占比较大，单一投资者的巨额赎回，可能导致基金管理人被迫抛售证券以应付基金赎回的现金需要，对本基金的投资运作及净值表现产生较大影响；

(2) 单一投资者大额赎回时容易造成本基金发生巨额赎回。在发生巨额赎回情形时，在符合基金合同约定情况下，如基金管理人认为有必要，可延期办理本基金的赎回申请，投资者可能面临赎回申请被延期办理的风险；如果连续 2 个开放日以上（含）发生巨额赎回，基金管理人可能根据《基金合同》的约定暂停接受基金的赎回申请，对剩余投资者的赎回办理造成影响；

### 2. 流动性风险

单一投资者巨额赎回可能导致本基金在短时间内无法变现足够的资产予以应对，可能会产生基金仓位调整困难，导致流动性风险；

3. 巨额赎回可能导致基金资产规模过小，导致部分投资受限而不能实现基金合同约定的投资目的及投资策略。

## 9.2 影响投资者决策的其他重要信息

无。

## § 10 备查文件目录

### 10.1 备查文件目录

- (1) 中国证监会批准红土创新医疗保健股票型发起式证券投资基金设立的文件
- (2) 红土创新医疗保健股票型发起式证券投资基金基金合同
- (3) 红土创新医疗保健股票型发起式证券投资基金托管协议
- (4) 基金管理人业务资格批件、营业执照和公司章程
- (5) 报告期内红土创新医疗保健股票型发起式证券投资基金在指定报刊上各项公告的原稿

### 10.2 存放地点

基金管理人、基金托管人处

### 10.3 查阅方式

- (1) 投资者可在营业时间免费查阅，也可按工本费购买复印件
- (2) 投资者对本报告书如有疑问，可咨询本基金管理人红土创新基金管理有限公司，客户服务电话：4000603333（免长途话费）

