

华宝中证全指证券公司交易型开放式指数
证券投资基金
2020 年第 4 季度报告

2020 年 12 月 31 日

基金管理人：华宝基金管理有限公司

基金托管人：中国建设银行股份有限公司

报告送出日期：2021 年 1 月 22 日

§ 1 重要提示

基金管理人的董事会及董事保证本报告所载资料不存在虚假记载、误导性陈述或重大遗漏，并对其内容的真实性、准确性和完整性承担个别及连带责任。

基金托管人中国建设银行股份有限公司根据本基金合同规定，于 2021 年 1 月 20 日复核了本报告中的财务指标、净值表现和投资组合报告等内容，保证复核内容不存在虚假记载、误导性陈述或者重大遗漏。

基金管理人承诺以诚实信用、勤勉尽责的原则管理和运用基金资产，但不保证基金一定盈利。

基金的过往业绩并不代表其未来表现。投资有风险，投资者在作出投资决策前应仔细阅读本基金的招募说明书。

本报告中财务资料未经审计。

本报告期自 2020 年 10 月 01 日起至 12 月 31 日止。

§ 2 基金产品概况

基金简称	华宝中证全指证券公司 ETF
场内简称	券商 ETF
基金主代码	512000
基金运作方式	交易型开放式
基金合同生效日	2016 年 8 月 30 日
报告期末基金份额总额	19,647,917,683.00 份
投资目标	紧密跟踪标的指数，追求跟踪偏离度和跟踪误差的最小化。
投资策略	本基金主要采取复制法，即按照标的指数成份股及其权重构建基金的股票投资组合，并根据标的指数成份股及其权重的变动对股票投资组合进行相应地调整。对于出现市场流动性不足、因法律法规原因个别成份股被限制投资等情况，导致本基金无法获得足够数量的股票时，基金管理人将通过投资成份股、非成份股、成份股个股衍生品等进行替代。
业绩比较基准	中证全指证券公司指数
风险收益特征	本基金属于股票型基金，其预期收益及预期风险水平高于混合型基金、债券型基金与货币市场基金，属于高风险、高收益的开放式基金。本基金为被动式投资的股票型指数基金，主要采用组合复制策略，跟踪中证全指证券公司指数，其风险收益特征与标的指数所表征的市场组合的风险收益特征相似。

基金管理人	华宝基金管理有限公司
基金托管人	中国建设银行股份有限公司

§ 3 主要财务指标和基金净值表现

3.1 主要财务指标

单位：人民币元

主要财务指标	报告期（2020年10月1日-2020年12月31日）
1. 本期已实现收益	158,963,642.03
2. 本期利润	584,465,659.67
3. 加权平均基金份额本期利润	0.0313
4. 期末基金资产净值	22,958,288,853.58
5. 期末基金份额净值	1.1685

注：1. 本期已实现收益指基金本期利息收入、投资收益、其他收入（不含公允价值变动收益）扣除相关费用后的余额，本期利润为本期已实现收益加上本期公允价值变动收益。

2. 所述基金业绩指标不包括持有人认购或交易基金的各项费用，计入费用后实际收益水平要低于所列数字。

3.2 基金净值表现

3.2.1 基金份额净值增长率及其与同期业绩比较基准收益率的比较

阶段	净值增长率 ①	净值增长率 标准差②	业绩比较基 准收益率③	业绩比较基 准收益率标 准差④	①-③	②-④
过去三个月	1.35%	1.76%	1.08%	1.77%	0.27%	-0.01%
过去六个月	21.10%	2.43%	19.93%	2.44%	1.17%	-0.01%
过去一年	17.90%	2.31%	16.55%	2.32%	1.35%	-0.01%
过去三年	29.29%	2.15%	24.26%	2.16%	5.03%	-0.01%
过去五年	-	-	-	-	-	-
自基金合同 生效起至今	16.85%	1.88%	4.40%	1.89%	12.45%	-0.01%

注：1、本基金业绩比较基准为：中证全指证券公司指数。

2、净值以及比较基准相关数据计算中涉及天数的，包括所有交易日以及季末最后一自然日（如非交易日）。

3.2.2 自基金合同生效以来基金累计净值增长率变动及其与同期业绩比较基准收益率率变动的比较

华宝中证全指证券公司ETF累计净值增长率与同期业绩比较基准收益率的历史走势图

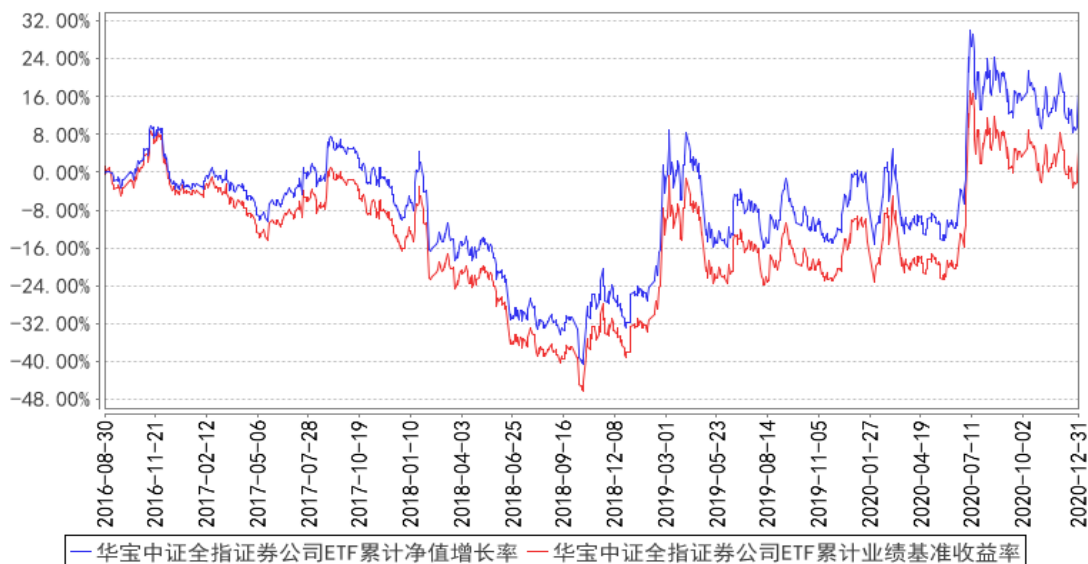

注：按照基金合同的约定，基金管理人应当自基金合同生效之日起六个月内使基金的投资组合比例符合基金合同的有关约定。截至 2017 年 2 月 28 日，本基金已达到合同规定的资产配置比例。

3.3 其他指标

§ 4 管理人报告

4.1 基金经理（或基金经理小组）简介

姓名	职务	任本基金的基金经理期限		证券从业年限	说明
		任职日期	离任日期		
丰晨成	本基金基金经理、上证 180 价值 ETF、华宝上证 180 价值 ETF 联接、华宝中证 500 增强、华宝券商 ETF 联接、华宝中证 1000 指数	2016 年 8 月 30 日	-	11 年	硕士。2009 年加入华宝基金管理有限公司，先后担任助理产品经理、数量分析师、投资经理助理、投资经理等职务，现任指数研发投资部基金经理。2015 年 11 月起任上证 180 价值交易型开放式指数证券投资基金、华宝上证 180 价值交易型开放式指数证券投资基金联接基金基金经理。2016 年 8 月起任华宝中证全指证券公司交易型开放式指数证券投资基金基金经理。2018 年 4 月至 2021 年 1 月任华宝中证 500 指数增强型发起式证券投资基金基金经理。2018 年 6 月起任华宝中证全指证券公司交易型开放式指数证券投资

	基金经理			基金发起式联接基金。2018年8月至2020年11月任华宝中证1000指数分级证券投资基金基金经理。2020年11月起任华宝中证1000指数证券投资基金基金经理。
--	------	--	--	---

注：1、任职日期以及离任日期均以基金公告为准。

2、证券从业含义遵从行业协会《证券业从业人员资格管理办法》的相关规定。

4.1.1 期末兼任私募资产管理计划投资经理的基金经理同时管理的产品情况

本报告期内，本基金基金经理未兼任私募资产管理计划投资经理。

4.2 管理人对报告期内本基金运作遵规守信情况的说明

本报告期内，本基金管理人遵守《中华人民共和国证券法》、《中华人民共和国证券投资基金法》及其各项实施细则、《华宝中证全指证券公司交易型开放式指数证券投资基金基金合同》和其他相关法律法规的规定、监管部门的相关规定，依照诚实信用、勤勉尽责的原则管理和运用基金资产，在控制投资风险的基础上，为基金份额持有人谋取最大利益，没有损害基金份额持有人利益的行为。

4.3 公平交易专项说明

4.3.1 公平交易制度的执行情况

本报告期内，基金管理人通过严格执行投资决策委员会议事规则、公司股票库管理制度、中央交易室制度、防火墙机制、系统中的公平交易程序、每日交易日结报告、定期基金投资绩效评价等机制，确保所管理的所有投资组合在授权、研究分析、投资决策、交易执行、业绩评估等投资管理活动和环节得到公平对待。同时，基金管理人严格遵守法律法规关于公平交易的相关规定和公司内部制度要求，分析了本公司旗下所有投资组合之间的整体收益率差异、分投资类别（股票、债券）的收益率差异以及连续四个季度期间内、不同时间窗下同向交易的交易价差；分析结果未发现异常情况。

4.3.2 异常交易行为的专项说明

本报告期内，基金管理人未发生所有投资组合参与的交易所公开竞价同日反向交易成交较少的单边交易量超过该证券当日成交量的 5%。

本报告期内，本基金未发现异常交易行为。

4.4 报告期内基金的投资策略和运作分析

四季度，A 股市场日均成交额不到 8000 亿少于三季度日均交易额，券商股在四季度表现平淡，在万得全 A 指数没有创新高的情况下，券商的走势较弱。

本报告期本基金为正常运作期，在操作中，我们严格遵守基金合同，坚持既定的指数化投资策略，在基金申赎变动时，应用指数复制和数量化技术降低冲击成本和减少跟踪误差。

4.5 报告期内基金的业绩表现

本报告期基金份额净值增长率为 1.35%，业绩比较基准收益率为 1.08%。

4.6 报告期内基金持有人数或基金资产净值预警说明

本报告期内，本基金不存在连续二十个工作日基金份额持有人低于二百人或基金资产净值低于五千万元的情形。

§ 5 投资组合报告

5.1 报告期末基金资产组合情况

序号	项目	金额（元）	占基金总资产的比例（%）
1	权益投资	22,928,412,867.34	97.54
	其中：股票	22,928,412,867.34	97.54
2	基金投资	0.00	0.00
3	固定收益投资	0.00	0.00
	其中：债券	0.00	0.00
	资产支持证券	0.00	0.00
4	贵金属投资	0.00	-
5	金融衍生品投资	-	-
6	买入返售金融资产	0.00	0.00
	其中：买断式回购的买入返售金融资产	-	-
7	银行存款和结算备付金合计	72,035,285.98	0.31
8	其他资产	506,384,692.55	2.15
9	合计	23,506,832,845.87	100.00

注：1. 股票投资的公允价值包含可退替代款的估值增值 2. 通过转融通证券出借业务出借的证券

公允价值为 1,552,497,053.00 元占基金资产净值的比例为 6.76%。

5.2 报告期末按行业分类的股票投资组合

5.2.1 报告期末指数投资按行业分类的境内股票投资组合

代码	行业类别	公允价值（元）	占基金资产净值比例（%）
A	农、林、牧、渔业	-	-
B	采矿业	-	-
C	制造业	-	-
D	电力、热力、燃气及水生产和供应业	-	-
E	建筑业	-	-
F	批发和零售业	-	-
G	交通运输、仓储和邮政业	-	-
H	住宿和餐饮业	-	-
I	信息传输、软件和信息技术服务业	-	-
J	金融业	22,919,346,388.81	99.83
K	房地产业	-	-
L	租赁和商务服务业	-	-
M	科学研究和技术服务业	-	-
N	水利、环境和公共设施管理业	-	-
O	居民服务、修理和其他服务业	-	-
P	教育	-	-
Q	卫生和社会工作	-	-
R	文化、体育和娱乐业	-	-
S	综合	-	-
	合计	22,919,346,388.81	99.83

5.2.2 报告期末积极投资按行业分类的境内股票投资组合

代码	行业类别	公允价值（元）	占基金资产净值比例（%）
A	农、林、牧、渔业	-	-
B	采矿业	-	-
C	制造业	3,981,583.62	0.02
D	电力、热力、燃气及水生产和供应业	-	-
E	建筑业	-	-
F	批发和零售业	16,322.72	0.00
G	交通运输、仓储和邮政业	19,998.88	0.00
H	住宿和餐饮业	-	-
I	信息传输、软件和信息技术服务业	3,242,534.66	0.01
J	金融业	1,714,383.21	0.01

K	房地产业	8,975.14	0.00
L	租赁和商务服务业	-	-
M	科学研究和技术服务业	15,649.20	0.00
N	水利、环境和公共设施管理业	15,081.10	0.00
O	居民服务、修理和其他服务业	-	-
P	教育	-	-
Q	卫生和社会工作	-	-
R	文化、体育和娱乐业	-	-
S	综合	-	-
	合计	9,014,528.53	0.04

5.2.3 报告期末按行业分类的港股通投资股票投资组合

本基金本报告期末未持有港股通投资股票。

5.3 报告期末按公允价值占基金资产净值比例大小排序的前十名股票投资明细

5.3.1 报告期末指数投资按公允价值占基金资产净值比例大小排序的前十名股票投资明细

序号	股票代码	股票名称	数量（股）	公允价值（元）	占基金资产净值比例（%）
1	600030	中信证券	108,827,751	3,199,535,879.40	13.94
2	300059	东方财富	88,379,957	2,739,778,667.00	11.93
3	601688	华泰证券	75,559,812	1,360,832,214.12	5.93
4	600837	海通证券	98,839,629	1,271,077,628.94	5.54
5	600999	招商证券	47,603,165	1,111,057,871.10	4.84
6	601211	国泰君安	57,603,849	1,009,795,472.97	4.40
7	600958	东方证券	53,519,122	622,427,388.86	2.71
8	000776	广发证券	37,744,187	614,475,364.36	2.68
9	000166	申万宏源	115,082,569	607,635,964.32	2.65
10	601377	兴业证券	68,778,779	596,999,801.72	2.60

5.3.2 报告期末积极投资按公允价值占基金资产净值比例大小排序的前五名股票投资明细

序号	股票代码	股票名称	数量（股）	公允价值（元）	占基金资产净值比例（%）
1	688561	奇安信	23,563	2,894,243.29	0.01
2	601995	中金公司	24,951	1,714,383.21	0.01
3	300999	金龙鱼	12,114	1,069,545.06	0.00
4	688017	绿的谐波	4,138	570,257.78	0.00
5	300896	爱美客	473	285,389.28	0.00

5.4 报告期末按债券品种分类的债券投资组合

本基金本报告期末未持有债券投资。

5.5 报告期末按公允价值占基金资产净值比例大小排序的前五名债券投资明细

本基金本报告期末未持有债券投资。

5.6 报告期末按公允价值占基金资产净值比例大小排序的前十名资产支持证券投资 明细

本基金本报告期末未持有资产支持证券。

5.7 报告期末按公允价值占基金资产净值比例大小排序的前五名贵金属投资明细

本基金本报告期末未持有贵金属。

5.8 报告期末按公允价值占基金资产净值比例大小排序的前五名权证投资明细

本基金本报告期末未持有权证。

5.9 报告期末本基金投资的股指期货交易情况说明

5.9.1 报告期末本基金投资的股指期货持仓和损益明细

本基金未投资股指期货。

5.9.2 本基金投资股指期货的投资政策

本基金未投资股指期货。

5.10 报告期末本基金投资的国债期货交易情况说明

5.10.1 本期国债期货投资政策

本基金未投资国债期货。

5.10.2 报告期末本基金投资的国债期货持仓和损益明细

本基金未投资国债期货。

5.10.3 本期国债期货投资评价

本基金未投资国债期货。

5.11 投资组合报告附注

5.11.1

券商 ETF 基金截至 2020 年 12 月 31 日持仓前十名证券中的中信证券（600030）作为债务融资工具主承销商，在部分债务融资工具选聘主承销商的投标过程中，中标承销费率远低于市场正常水平，预估承销费收入远低于其业务开展平均成本，于 2020 年 5 月 15 日收到中国银行间市场交易商协会警告处分，责令其针对本次事件中暴露出的问题进行全面深入的整改。

券商 ETF 基金截至 2020 年 12 月 31 日持仓前十名证券中的华泰证券（601688）于 2020 年 11 月 24 日收到江苏证监局出具警示函的行政监管措施，因公司 2019 年 8 月存在重大信息安全事件未报告。上述行为违反了《证券期货业信息安全事件报告与调查处理办法》（证监会公告（2012）46 号）第十一条、第十六条，以及《证券投资基金经营机构信息技术管理办法》（证监会令第 152 号）第五十四条的相关规定。

券商 ETF 基金截至 2020 年 12 月 31 日持仓前十名证券中的招商证券（600999）于 2019 年 12 月 27 日收到中国证监会出具警示函的行政监管措施。由于公司存在：一是投行部门未配备专职合规人员；部分投行异地团队未配备专职合规人员；部分分支机构未配备合规人员；部分分支机构合规人员不具备 3 年以上相关工作经验。二是部分合规人员薪酬低于公司同级别平均水平。三是未见合规总监有权参加监事会的规定。四是部分重大决策、新产品和新业务未经合规总监合规审查。上述情况违反了《证券公司和证券投资基金管理公司合规管理办法》第十三条、第二十三条、第二十五条、第二十八条、《证券公司合规管理实施指引》第二十八条、第三十一条的规定。

券商 ETF 基金截至 2020 年 12 月 31 日持仓前十名证券中的国泰君安（601211）于 2020 年 1 月 17 日收到上海证监局出具警示函的行政监管措施。由于公司存在：公司分支机构员工存在替客户办理证券交易操作、为客户的融资活动提供便利等违规行为，公司未能有效动态监控客户交易活动，未及时报告、处置重大异常行为，在分支机构管理、异常交易和操作监控等方面存在不足。

券商 ETF 基金截至 2020 年 12 月 31 日持仓前十名证券中的广发证券（000776）于 2020 年 1 月 3 日收到中国证监会出具警示函的行政监管措施。由于公司存在以下问题：一是合规部门中，

具有 3 年以上相关领域工作经历的合规人员数量占比不足 1.5%；部分投行异地团队未配置专职合规人员。二是公司部分合规人员薪酬低于公司同级别平均水平。三是合规考核独立性不足，包括对合规总监考核指标包括业绩等影响合规考核独立性的指标；部分合规管理人员由业务部门考核或者允许业务部门对考核评级进行调整，合规总监对子公司合规负责人的考核权重不足 100%。四是部分重大决策、新产品和新业务未经合规总监合规审查等。

券商 ETF 基金截至 2020 年 12 月 31 日持仓前十名证券中的东方证券（600958）于 2020 年 1 月 3 日收到中国证监会责令改正的行政监管措施，由于公司存在以下问题：一是未将合规职责与风控职责严格区分，合规部内设风险经理岗，承担财富管理业务部、场外业务部、托管业务部风险管理职责。二是部分分支机构合规人员不具备 3 年以上相关工作经验。三是部分合规人员薪酬低于公司同级别平均水平。四是对下属子公司现场合规检查不足，近三年仅开展过 1 次。五是对合规有效性评估中发现问题的规范力度不足，2017 年合规有效性评估发现的 54 项问题中，有 22 项尚未完成落实规范。

本基金管理人通过对上述上市公司进行进一步了解和视为，认为上述处分不会对公司的投资价值构成实质性影响，因此本基金管理人对上述证券的投资判断未发生改变。报告期内，本基金投资的前十名证券的其余四名证券的发行主体没有被监管部门立案调查或在本报告编制日前一年内受到公开谴责、处罚的情况。

5.11.2

基金投资的前十名股票未超出基金合同规定的备选股票库。

5.11.3 其他资产构成

序号	名称	金额（元）
1	存出保证金	3,316,015.63
2	应收证券清算款	501,212,493.96
3	应收股利	869,441.06
4	应收利息	986,741.90
5	应收申购款	-
6	其他应收款	-
7	待摊费用	-
8	其他	-
9	合计	506,384,692.55

5.11.4 报告期末持有的处于转股期的可转换债券明细

本基金本报告期末未持有处于转股期的可转换债券。

5.11.5 报告期末前十名股票中存在流通受限情况的说明

5.11.5.1 报告期末指数投资前十名股票中存在流通受限情况的说明

序号	股票代码	股票名称	流通受限部分的公允价值（元）	占基金资产净值比例（%）	流通受限情况说明
1	300059	东方财富	329,905,100.00	1.44	转融通流通受限
2	000166	申万宏源	150,316,320.00	0.65	转融通流通受限
3	000776	广发证券	98,953,096.00	0.43	转融通流通受限
4	600030	中信证券	78,689,100.00	0.34	转融通流通受限
5	600999	招商证券	62,299,128.00	0.27	转融通流通受限
6	600837	海通证券	39,224,286.00	0.17	转融通流通受限
7	600958	东方证券	20,443,214.00	0.09	转融通流通受限
8	601688	华泰证券	8,884,333.00	0.04	转融通流通受限
9	601377	兴业证券	7,716,520.00	0.03	转融通流通受限
10	601211	国泰君安	6,696,460.00	0.03	转融通流通受限

5.11.5.2 报告期末积极投资前五名股票中存在流通受限情况的说明

序号	股票代码	股票名称	流通受限部分的公允价值（元）	占基金资产净值比例（%）	流通受限情况说明
1	688561	奇安信	2,894,243.29	0.01	科创板锁定
2	601995	中金公司	1,714,383.21	0.01	新股锁定
3	300999	金龙鱼	1,069,545.06	0.00	新股锁定
4	688017	绿的谐波	570,257.78	0.00	科创板锁定
5	300896	爱美客	285,389.28	0.00	新股锁定

5.11.6 投资组合报告附注的其他文字描述部分

由于四舍五入的原因，合计数可能不等于分项之和。

§6 开放式基金份额变动

单位：份

报告期期初基金份额总额	16,461,017,683.00
报告期期间基金总申购份额	12,243,600,000.00
减：报告期期间基金总赎回份额	9,056,700,000.00
报告期期间基金拆分变动份额（份额减少以“-”填列）	-
报告期期末基金份额总额	19,647,917,683.00

注：总申购份额含转换入份额；总赎回份额含转换出份额。

§ 7 基金管理人运用固有资金投资本基金情况

7.1 基金管理人持有本基金份额变动情况

本报告期基金管理人未运用固有资金投资本基金。

7.2 基金管理人运用固有资金投资本基金交易明细

本报告期基金管理人未运用固有资金投资本基金。

§ 8 影响投资者决策的其他重要信息

8.1 报告期内单一投资者持有基金份额比例达到或超过 20%的情况

无。

8.2 影响投资者决策的其他重要信息

2020 年 12 月 1 日，基金管理人发布法定代表人变更公告， 法定代表人变更为 XIAOYI HELEN HUANG（黄小薏）。

2020 年 12 月 21 日，基金管理人发布高级管理人员变更公告，聘任刘欣为公司常务副总经理。

基金管理人于 2020 年 11 月 13 日发布《华宝基金管理有限公司关于修订旗下部分公募基金基金合同的公告》，公司根据《中华人民共和国证券法》、《公开募集证券投资基金信息披露管理办法》、《存托凭证发行与交易管理办法（试行）》，对旗下部分基金基金合同有关条款进行修订并相应修订了托管协议，具体修订内容详见公司公告，请投资者予以关注。

§ 9 备查文件目录

9.1 备查文件目录

中国证监会批准基金设立的文件；

华宝中证全指证券公司交易型开放式指数证券投资基金基金合同；

华宝中证全指证券公司交易型开放式指数证券投资基金招募说明书；

华宝中证全指证券公司交易型开放式指数证券投资基金托管协议；

基金管理人业务资格批件、营业执照和公司章程；
基金管理人报告期内在指定报刊上披露的各种公告；
基金托管人业务资格批件和营业执照。

9.2 存放地点

以上文件存于基金管理人及基金托管人办公场所备投资者查阅。

9.3 查阅方式

投资者可以通过基金管理人网站，查阅或下载基金合同、招募说明书、托管协议及基金的各种定期和临时公告。

华宝基金管理有限公司

2021 年 1 月 22 日