

鹏华长乐稳健养老目标一年持有期混合型
发起式基金中基金（FOF）
2020 年第 4 季度报告

2020 年 12 月 31 日

基金管理人：鹏华基金管理有限公司

基金托管人：中国工商银行股份有限公司

报告送出日期：2021 年 1 月 22 日

§ 1 重要提示

基金管理人的董事会、董事保证本报告所载资料不存在虚假记载、误导性陈述或重大遗漏，并对其内容的真实性、准确性和完整性承担个别及连带的法律责任。

基金托管人中国工商银行股份有限公司根据本基金合同规定，于 2021 年 01 月 21 日复核了本报告中的财务指标、净值表现和投资组合报告等内容，保证复核内容不存在虚假记载、误导性陈述或者重大遗漏。

基金管理人承诺以诚实信用、勤勉尽责的原则管理和运用基金资产，但不保证基金一定盈利。

基金的过往业绩并不代表其未来表现。投资有风险，投资者在作出投资决策前应仔细阅读本基金的招募说明书及其更新。

本报告中财务资料未经审计。

本报告期自 2020 年 10 月 01 日起至 2020 年 12 月 31 日止。

§ 2 基金产品概况

基金简称	鹏华长乐稳健养老混合发起式（FOF）
基金主代码	007273
基金运作方式	契约型开放式
基金合同生效日	2019 年 4 月 22 日
报告期末基金份额总额	10,498,896.24 份
投资目标	在控制风险的前提下，通过主动的资产配置、基金优选，力求基金资产稳定增值。
投资策略	本基金的投资策略分为两个层面，首先依据大类资产配置策略动态调整基金资产在各大类资产间的分配比例；在做好资产配置比例分配后，本基金将主要通过甄选基金来实现每一部分的投资策略。1、资产配置策略 本基金采用目标风险策略，根据权益类资产的战略配置比例来界定风险水平。本基金为风险收益特征相对稳健的基金，为了保持稳健的风险收益特征，本基金的长期资产配置以非权益类资产为主，权益类资产为辅。本基金的战略资产配置方案为：权益类资产（包括股票、股票型基金、混合型基金）的投资占比为 25%，非权益类资产（包括债券、债券型基金、货币市场基金等）的投资占比为 75%。在基金运作过程中，为了确保资产配置的有效性，本基金采取战术资产配置策略作为有效补充，基于宏观经济发展趋势、政策导向、市场未来的发展趋势以及各大类资产未来的风险收益比等因素，判断权益类资产和非权益类资产之间的相对吸引力，在一定范围内调整大类资产配置的比例，并对权益类资产的向上、向下的战术调整幅度分别不得超过战略配置比例的 5%、10%，即权益类资产占基金资产的比例在 15%-30%之间。2、基金投资策略 在完成资产配置

	<p>以后,本基金将主要通过优选基金实践资产配置的策略。基金优选策略从定量和定性两大维度展开,对基金及基金公司做出综合性评价。对基金的评价包括风格评价和业绩评价两方面,重点衡量基金风格是否清晰稳定、中长期业绩及风险控制能力是否良好;对基金公司的评价主要从综合实力、管理水平、运作合规等方面进行分析。(1)基金业绩评价和风格评价 基于投资范围、投资策略以及实际投资组合等维度,对基金进行分类。本基金以同类基金为对象进行评价,并对各类基金进行评级和排序。考虑的主要因素包括:基金的获利能力:基金与其业绩比较基准的历史回报对比,绩效指标分析(如期间净值增长率、累计净值增长率、分红率等),风险调整后的绩效指标分析(如 Sharpe 比率、Treynor 指标和 Jensen 指标等);基金的风险衡量:主要考察基金净值波动率、最大回撤、风格偏离等维度。基金的风格:基于合同约定和实际比较基准的拟合等考察基金风格是否清晰。(2)基金公司综合评价 对于基金公司的综合评价,依据主要来自于调研、公司刊物和公开信息。考虑的主要因素包括:综合实力:主要包括基金公司的总资产、总资产增长率和加权净值收益率;管理水平:主要包括发起人构成、风险控制机制、高级管理人员素质、基金经理的稳定性及从业经验等、研究人员的稳定性及从业经验等。运作合规:主要考察基金管理人或基金经理近 2 年来运作合规情况。本基金将依据基金评价结果,挑选出基础库,并在基础库基础上,依据基金管理公司评价结果及基金评价深度报告、尽调报告等,构建优先库。在基础库和优先库中优选标的,构建本基金组合基金库。基金库将进行定期维护和不定期维护,按照出库入库标准,实现基金库的动态调整。3、股票投资策略 本基金通过自上而下及自下而上相结合的方法挖掘 A 股的优质的公司,构建股票投资组合。核心思路在于:1)自上而下地分析行业的增长前景、行业结构、商业模式、竞争要素等分析把握其投资机会;2)自下而上地评判企业的核心竞争力、管理层、治理结构等以及其所提供的产品和服务是否契合未来行业增长的大趋势,对企业基本面和估值水平进行综合的研判,深度挖掘优质的个股。本基金将根据本基金的投资目标和股票投资策略,基于对基础证券投资价值的深入研究判断,进行存托凭证的投资。4、债券投资策略 本基金债券投资将采取久期策略、收益率曲线策略、骑乘策略、息差策略、个券选择策略、信用策略等积极投资策略,自上而下地管理组合的久期,灵活地调整组合的券种搭配,同时精选个券,以增强组合的持有期收益。5、资产支持证券的投资策略 本基金将综合运用战略资产配置和战术资产配置进行资产支持证券的投资组合管理,并根据信用风险、利率风险和流动性风险变化积极调整投资策略,严格遵守法律法规和基金合同的约定,在保证本金安全和基金资产流动性的基础上获得稳定收益。</p>
业绩比较基准	中证 800 指数收益率×25%+中证全债指数收益率×75%
风险收益特征	本基金为混合型基金中基金,其预期收益及预期风险水平低于股票型基金、股票型基金中基金,高于债券型基金、债券型基金中基金、货币市场基金及货币型基金中基金。
基金管理人	鹏华基金管理有限公司

基金托管人	中国工商银行股份有限公司
-------	--------------

§ 3 主要财务指标和基金净值表现

3.1 主要财务指标

单位：人民币元

主要财务指标	报告期 (2020 年 10 月 1 日-2020 年 12 月 31 日)
1. 本期已实现收益	248,549.69
2. 本期利润	263,673.14
3. 加权平均基金份额本期利润	0.0252
4. 期末基金资产净值	12,028,939.76
5. 期末基金份额净值	1.1457

注：1. 本期已实现收益指基金本期利息收入、投资收益、其他收入（不含公允价值变动收益）扣除相关费用后的余额，本期利润为本期已实现收益加上本期公允价值变动收益。

2. 所述基金业绩指标不包括持有人认购或交易基金的各项费用（例如，开放式基金的申购赎回费、基金转换费等），计入费用后实际收益水平要低于所列数字。

3.2 基金净值表现

3.2.1 基金份额净值增长率及其与同期业绩比较基准收益率的比较

阶段	净值增长率 ①	净值增长率 标准差②	业绩比较基 准收益率③	业绩比较基 准收益率标 准差④	①-③	②-④
过去三个月	2.25%	0.45%	3.71%	0.26%	-1.46%	0.19%
过去六个月	4.19%	0.49%	5.53%	0.33%	-1.34%	0.16%
过去一年	11.20%	0.47%	8.87%	0.35%	2.33%	0.12%
自基金合同 生效起至今	14.57%	0.36%	11.78%	0.32%	2.79%	0.04%

注：业绩比较基准=中证 800 指数收益率×25%+中证全债指数收益率×75%

3.2.2 自基金合同生效以来基金累计净值增长率变动及其与同期业绩比较基准收益率变动的比较

鹏华长乐稳健养老混合发起式 (FOF) 累计净值增长率与同期业绩比较基准收益率的历史走势对比图

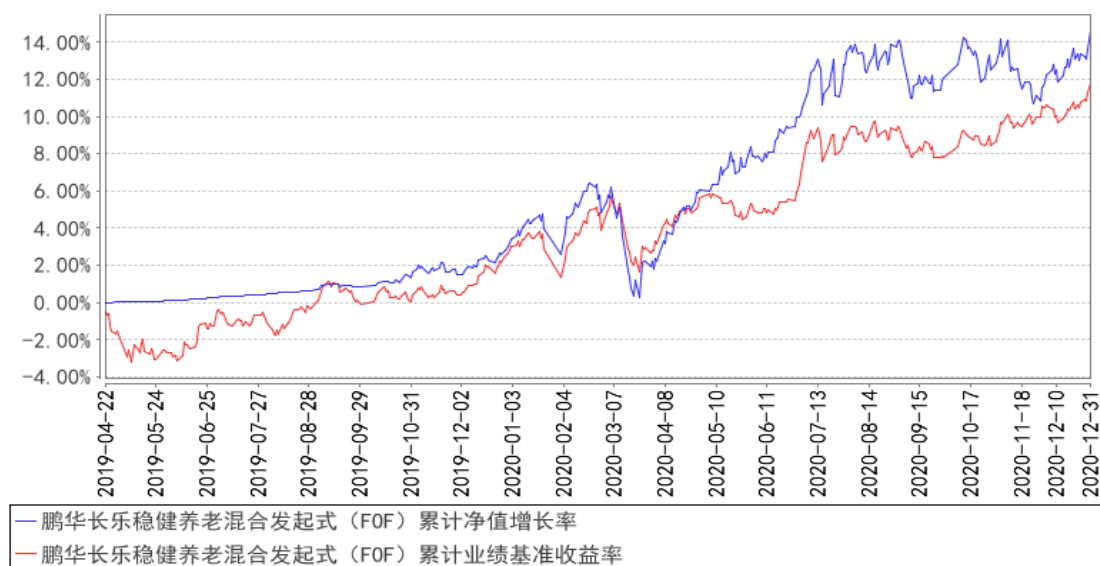

注：1、本基金基金合同于 2019 年 04 月 22 日生效。2、截至建仓期结束，本基金的各项投资比例已达到基金合同中规定的各项比例。

3.3 其他指标

注：无。

§ 4 管理人报告

4.1 基金经理（或基金经理小组）简介

姓名	职务	任本基金的基金经理期限		证券从业年限	说明
		任职日期	离任日期		
焦文龙	本基金基金经理	2019-04-22	-	11 年	焦文龙先生，国籍中国，经济学硕士，11 年证券基金从业经验。2009 年 6 月加盟鹏华基金管理有限公司，历任监察稽核部金融工程师、量化及衍生品投资部资深量化研究员、资产配置与基金投资部 FOF 投资副总经理兼基金经理，先后从事金融工程、量化研究等工作，现任资产配置与基金投资部执行总经理。2015 年 05 月至 2016 年 12 月担任鹏华一带一路分级基金基金经理，2015 年 05 月至 2016 年 12 月担任鹏华高铁分级基金基金经理，2015 年 05 月至 2016 年 12 月担任鹏华新能源分级基金基金经理，2015 年 08 月至 2016 年 12 月担任鹏华钢铁分级基金基金经理，2015 年 08 月至 2016 年 12 月担任鹏华新丝路分级基金基金经理，2015 年 11

					月至 2016 年 12 月担任鹏华创业板分级基金基金经理，2018 年 12 月担任鹏华养老 2035 混合（FOF）基金基金经理，2019 年 04 月担任鹏华养老 2045 混合发起式（FOF）基金基金经理，2019 年 04 月担任鹏华长乐稳健养老混合发起式（FOF）基金基金经理。焦文龙先生具备基金从业资格。本报告期内本基金基金经理未发生变动。
--	--	--	--	--	---

注：1. 任职日期和离任日期均指公司作出决定后正式对外公告之日；担任新成立基金基金经理的，任职日期为基金合同生效日。

2. 证券从业的含义遵从行业协会关于从业人员资格管理办法的相关规定。

3. 赵强 2021 年 1 月 2 日新任本基金基金经理，焦文龙 2021 年 1 月 2 日离任本基金基金经理。

4.1.1 期末兼任私募资产管理计划投资经理的基金经理同时管理的产品情况

注：无。

4.2 管理人对报告期内本基金运作遵规守信情况的说明

报告期内，本基金管理人严格遵守《证券投资基金法》等法律法规、中国证监会的有关规定以及基金合同的约定，本着诚实守信、勤勉尽责的原则管理和运作基金资产，在严格控制风险的基础上，为基金份额持有人谋求最大利益。本报告期内，本基金运作合规，不存在违反基金合同和损害基金份额持有人利益的行为。

4.3 公平交易专项说明

4.3.1 公平交易制度的执行情况

报告期内，本基金管理人严格执行公平交易制度，确保不同投资组合在研究、交易、分配等各环节得到公平对待。

4.3.2 异常交易行为的专项说明

报告期内，本基金未发生违法违规且对基金财产造成损失的异常交易行为。本报告期内未发生基金管理人管理的所有投资组合参与的交易所公开竞价同日反向交易成交较少的单边交易量超过该证券当日成交量的 5% 的情况。

4.4 报告期内基金的投资策略和运作分析

本基金的长期目标是在严格控制风险的前提下，为投资者提供稳健的养老理财工具。

在基金服务于长期养老的目标指引下，本基金的投资策略主要是资产配置策略和基金投资策

略,即在严格控制风险的前提下,通过资产配置,优选基金力争实现基金资产的稳健增值。

在报告期内,本基金在兼顾安全的基础上从资产配置和标的优选两方面优化本基金的收益。2020 年四季度,海外新冠疫情虽然出现反复,但美国总统选举结果使得金融市场的风险偏好上升,叠加流动性极度宽松和财政支出的预期增加,外围市场良好。国内虽然经历了一波信用风险,但经济从制造业到消费依次复苏,整体看权益市场好于债券市场。本着稳健的原则,本基金的资产配置充分考虑到了不同资产、地域、风格、以及策略的相关性,并作了充分的分散。从实际运作效果来看,本基金的净值走势体现了稳健增值的特点。

4.5 报告期内基金的业绩表现

鹏华长乐稳健养老混合发起式 (FOF) 组合净值增长率 2.25%;

鹏华长乐稳健养老混合发起式 (FOF) 业绩比较基准增长率 3.71%。

4.6 报告期内基金持有人数或基金资产净值预警说明

无。

§ 5 投资组合报告

5.1 报告期末基金资产组合情况

序号	项目	金额 (元)	占基金总资产的比例 (%)
1	权益投资	1,344,850.80	11.14
	其中:股票	1,344,850.80	11.14
2	基金投资	10,061,438.87	83.38
3	固定收益投资	-	-
	其中:债券	-	-
	资产支持证券	-	-
4	贵金属投资	-	-
5	金融衍生品投资	-	-
6	买入返售金融资产	-	-
	其中:买断式回购的买入返售金融资产	-	-
7	银行存款和结算备付金合计	660,257.25	5.47
8	其他资产	679.21	0.01
9	合计	12,067,226.13	100.00

5.2 报告期末按行业分类的股票投资组合

5.2.1 报告期末按行业分类的境内股票投资组合

代码	行业类别	公允价值 (元)	占基金资产净值比例 (%)
----	------	----------	---------------

A	农、林、牧、渔业		-
B	采矿业		-
C	制造业	582,970.00	4.85
D	电力、热力、燃气及水生产和供应业		-
E	建筑业		-
F	批发和零售业	184,400.00	1.53
G	交通运输、仓储和邮政业	26,198.00	0.22
H	住宿和餐饮业		-
I	信息传输、软件和信息技术服务业	212,342.80	1.77
J	金融业		-
K	房地产业		-
L	租赁和商务服务业	338,940.00	2.82
M	科学研究和技术服务业		-
N	水利、环境和公共设施管理业		-
O	居民服务、修理和其他服务业		-
P	教育		-
Q	卫生和社会工作		-
R	文化、体育和娱乐业		-
S	综合		-
	合计	1,344,850.80	11.18

5.2.2 报告期末按行业分类的港股通投资股票投资组合

注：无。

5.3 报告期末按公允价值占基金资产净值比例大小排序的前十名股票投资明细

序号	股票代码	股票名称	数量 (股)	公允价值 (元)	占基金资产净值比例 (%)
1	601888	中国中免	1,200	338,940.00	2.82
2	300866	安克创新	1,200	197,112.00	1.64
3	300464	星徽股份	10,000	184,400.00	1.53
4	300792	壹网壹创	1,080	119,242.80	0.99
5	300463	迈克生物	2,500	116,500.00	0.97
6	600521	华海药业	2,800	94,668.00	0.79
7	300348	长亮科技	4,900	93,100.00	0.77
8	688157	松井股份	1,080	89,640.00	0.75
9	000513	丽珠集团	2,100	85,050.00	0.71
10	603713	密尔克卫	200	26,198.00	0.22

5.4 报告期末按债券品种分类的债券投资组合

注：无。

5.5 报告期末按公允价值占基金资产净值比例大小排序的前五名债券投资明细

注：无。

5.6 报告期末按公允价值占基金资产净值比例大小排序的前十名资产支持证券投资 明细

注：无。

5.7 报告期末按公允价值占基金资产净值比例大小排序的前五名贵金属投资明细

注：无。

5.8 报告期末按公允价值占基金资产净值比例大小排序的前五名权证投资明细

注：无。

5.9 报告期末本基金投资的股指期货交易情况说明

5.9.1 报告期末本基金投资的股指期货持仓和损益明细

注：本基金基金合同的投资范围尚未包含股指期货投资。

5.9.2 本基金投资股指期货的投资政策

注：本基金基金合同的投资范围尚未包含股指期货投资。

5.10 报告期末本基金投资的国债期货交易情况说明

5.10.1 本期国债期货投资政策

注：本基金基金合同的投资范围尚未包含国债期货投资。

5.10.2 报告期末本基金投资的国债期货持仓和损益明细

注：本基金基金合同的投资范围尚未包含国债期货投资。

5.10.3 本期国债期货投资评价

注：本基金基金合同的投资范围尚未包含国债期货投资。

5.11 投资组合报告附注

5.11.1 本基金投资的前十名证券的发行主体本期是否出现被监管部门立案调查，或在报告编制日前一年内受到公开谴责、处罚的情形

星徽精密

广东星徽精密制造股份有限公司于 2020 年 7 月 23 日收到广东证监局出具的《关于对广东星徽精

密制造股份有限公司、蔡耿锡、陈惠吟、鲁金莲采取出具警示函措施的决定》，内容为：星徽精密于 7 月 3 日在核实相关方的减持计划时，并未联系公司持股 5%以上股东陈某炎或其代理人确认其是否存在减持计划，导致公司在 7 月 6 日披露的深交所关注函回复中未披露持股 5%以上股东陈某炎计划减持公司股份的信息，相关信息披露不准确。决定对星徽精密、蔡耿锡、陈惠吟和鲁金莲采取出具警示函的行政监管措施。星徽精密收到上述决定书后，高度重视，将按照规定于 30 日内向广东证监局报送整改报告和内部问责情况。同时，公司将加强相关人员对证券法律法规的学习和领会，严格执行《上市公司信息披露管理办法》等相关规定，进一步规范公司运作水平，提高信息披露质量，杜绝此类事件的再次发生，维护公司及全体股东利益，该处罚对公司日常经营及财务状况并无重大影响。对该证券的投资决策程序的说明：本基金管理人长期跟踪研究该公司，认为公司的上述违规行为对公司并不产生实质性影响。上述通告对该公司证券的投资价值不产生重大影响。该证券的投资已执行内部严格的投资决策流程，符合法律法规和公司制度的规定。

5.11.2 基金投资的前十名股票是否超出基金合同规定的备选股票库

本基金投资的前十名证券没有超出基金合同规定的证券备选库。

5.11.3 其他资产构成

序号	名称	金额（元）
1	存出保证金	457.14
2	应收证券清算款	-
3	应收股利	5.29
4	应收利息	64.43
5	应收申购款	-
6	其他应收款	152.35
7	待摊费用	-
8	其他	-
9	合计	679.21

5.11.4 报告期末持有的处于转股期的可转换债券明细

注：无。

5.11.5 报告期末前十名股票中存在流通受限情况的说明

注：无。

5.11.6 投资组合报告附注的其他文字描述部分

由于四舍五入的原因，投资组合报告中数字分项之和与合计项之间可能存在尾差。

6.1 报告期末按公允价值占基金资产净值比例大小排序的前十名基金投资明细

序号	基金代码	基金名称	运作方式	持有份额 (份)	公允价值 (元)	占基金资产净值比例 (%)	是否属于基金管理人及管理人关联方所管理的基金
1	003280	鹏华丰恒债券	契约型开放式	1,809,753.77	1,991,634.02	16.56	是
2	206018	鹏华产业债券	契约型开放式	1,489,162.71	1,673,818.89	13.91	是
3	000290	鹏华全球高收益债 (QDII)	契约型开放式	964,093.93	1,173,109.49	9.75	是
4	001222	鹏华外延成长混合	契约型开放式	313,363.57	746,432.02	6.21	是
5	160602	鹏华普天债券 A	上市契约型开放式 (LOF)	475,474.77	609,558.66	5.07	是
6	206009	鹏华新兴产业混合	契约型开放式	143,872.88	599,086.67	4.98	是
7	206003	鹏华信用增利 A	契约型开放式	430,251.58	582,130.39	4.84	是
8	000338	鹏华双债保利债券	契约型开放式	430,146.73	535,962.83	4.46	是
9	160618	鹏华丰泽债券 (LOF)	上市契约型开放式 (LOF)	378,057.25	515,670.09	4.29	是
10	160622	鹏华丰利债券 (LOF)	上市契约型开放式 (LOF)	478,048.78	488,565.85	4.06	是

6.2 当期交易及持有基金产生的费用

项目	本期费用 2020 年 10 月 1 日至 2020 年 12 月 31 日	其中：交易及持有基金管理人以及管理人关联方所管理基金产生的费用
当期交易基金产生的申购费 (元)	344.28	344.28
当期交易基金产生的赎回费 (元)	-	-
当期持有基金产生的应支付销售服务费 (元)	658.04	452.39
当期持有基金产生的应支付管理费 (元)	19,204.50	18,916.64
当期持有基金产生的应支付托管费 (元)	4,781.40	4,707.18
当期交易基金产生的交易费用	-	-

(元)		
-----	--	--

6.3 本报告期持有的基金发生的重大影响事件

本报告期内，鹏华丰泽债券型证券投资基金 (LOF) 基金经理变更，增聘邓明明。

§ 7 开放式基金份额变动

单位：份

报告期期初基金份额总额	10,385,046.67
报告期期间基金总申购份额	114,342.17
减：报告期期间基金总赎回份额	492.60
报告期期间基金拆分变动份额（份额减少以“-”填列）	-
报告期期末基金份额总额	10,498,896.24

§ 8 基金管理人运用固有资金投资本基金情况

8.1 基金管理人持有本基金份额变动情况

单位：份

报告期期初管理人持有的本基金份额	10,000,000.00
报告期期间买入/申购总份额	-
报告期期间卖出/赎回总份额	-
报告期期末管理人持有的本基金份额	10,000,000.00
报告期期末持有的本基金份额占基金总份额比例 (%)	95.25

注：本基金管理人投资本基金的费率标准与其他相同条件的投资者适用的费率标准相一致。

8.2 基金管理人运用固有资金投资本基金交易明细

注：无

§ 9 报告期末发起式基金发起资金持有份额情况

项目	持有份额总数	持有份额占基金总份额比例 (%)	发起份额总数	发起份额占基金总份额比例 (%)	发起份额承诺持有期限
基金管理人固	10,000,000.00	95.25	10,000,000.00	95.25	三年

有资金					
基金管理人高级管理人员		-		-	
基金经理等人员		-		-	
基金管理人股东		-		-	
其他		-		-	
合计	10,000,000.00	95.25	10,000,000.00	95.25	-

注：1、本基金自 2019 年 4 月 16 日至 2019 年 4 月 18 日止期间公开发售，于 2019 年 4 月 22 日基金合同正式生效。

2、本基金管理人在募集期间认购本基金份额 10,000,000.00 份。

3、本基金管理人投资本基金的费率标准与其他相同条件的投资者适用的费率标准相一致。

§ 10 影响投资者决策的其他重要信息

10.1 报告期内单一投资者持有基金份额比例达到或超过 20%的情况

投资者类别	报告期内持有基金份额变化情况				报告期末持有基金情况		
	序号	持有基金份额比例达到或者超过 20%的时间区间	期初份额	申购份额	赎回份额	持有份额	份额占比(%)
机构	1	20201001~20201231	10,000,000.00	-	-	10,000,000.00	95.25
个人	-	-	-	-	-	-	-

产品特有风险

基金份额持有人持有的基金份额所占比例过于集中时，可能会因某单一基金份额持有人大额赎回而引起基金净值剧烈波动，甚至可能引发基金流动性风险，基金管理人可能无法及时变现基金资产以应对基金份额持有人的赎回申请，基金份额持有人可能无法及时赎回持有的全部基金份额。

注：1、申购份额包含基金申购份额、基金转换入份额、强制调增份额、场内买入份额、指数分级基金合并份额和红利再投；

2、赎回份额包含基金赎回份额、基金转换出份额、强制调减份额、场内卖出份额和指数分级基金拆分份额。

10.2 影响投资者决策的其他重要信息

无。

§ 11 备查文件目录

11.1 备查文件目录

- （一）《鹏华长乐稳健养老目标一年持有期混合型发起式基金中基金（FOF）基金合同》；
- （二）《鹏华长乐稳健养老目标一年持有期混合型发起式基金中基金（FOF）托管协议》；
- （三）《鹏华长乐稳健养老目标一年持有期混合型发起式基金中基金（FOF）2020 年第 4 季度报告》（原文）。

11.2 存放地点

深圳市福田区福华三路 168 号深圳国际商会中心第 43 层鹏华基金管理有限公司。

11.3 查阅方式

投资者可在基金管理人营业时间内免费查阅，也可按工本费购买复印件，或通过本基金管理人网站（<http://www.phfund.com.cn>）查阅。

投资者对本报告书如有疑问，可咨询本基金管理人鹏华基金管理有限公司，本公司已开通客户服务系统，咨询电话：4006788999。

鹏华基金管理有限公司

2021 年 1 月 22 日