

安信价值成长混合型证券投资基金 2020 年第 4 季度报告

2020 年 12 月 31 日

基金管理人：安信基金管理有限责任公司

基金托管人：中国农业银行股份有限公司

报告送出日期：2021 年 1 月 22 日

§ 1 重要提示

基金管理人的董事会及董事保证本报告所载资料不存在虚假记载、误导性陈述或重大遗漏，并对其内容的真实性、准确性和完整性承担个别及连带责任。

基金托管人中国农业银行股份有限公司根据本基金合同规定，于 2021 年 1 月 21 日复核了本报告中的财务指标、净值表现和投资组合报告等内容，保证复核内容不存在虚假记载、误导性陈述或者重大遗漏。

基金管理人承诺以诚实信用、勤勉尽责的原则管理和运用基金资产，但不保证基金一定盈利。

基金的过往业绩并不代表其未来表现。投资有风险，投资者在作出投资决策前应仔细阅读本基金的招募说明书。

本报告中财务资料未经审计。

本报告期自 2020 年 10 月 1 日起至 12 月 31 日止。

§ 2 基金产品概况

基金简称	安信价值成长混合
基金主代码	008891
基金运作方式	契约型开放式
基金合同生效日	2020 年 3 月 18 日
报告期末基金份额总额	271,451,536.71 份
投资目标	在深入的基本面研究的基础上，精选股价相对于内在价值明显低估的股票进行投资，注重安全边际，为基金份额持有人实现长期稳定的回报。
投资策略	资产配置策略方面，本基金依据定期公布的宏观和金融数据以及投资部门对于宏观经济、股市政策、市场趋势的综合分析，运用宏观经济模型做出对于宏观经济的评价，结合基金合同、投资制度的要求，合理确定基金在股票、债券、金融衍生品等各类资产类别上的投资比例，并随着各类资产风险收益特征的相对变化，适时进行动态调整。股票投资策略方面，以价值成长主题相关股票的界定，施用综合分析，合理构建与调整股票组合。债券投资策略方面，通过比较不同券种之间的收益率水平、流动性、信用风险等因素评估债券的内在投资价值，灵活运用多种策略进行债券组合的配置。衍生品投资策略方面，本基金在严格遵守相关法律法规情况下，合理利用股指期货等衍生工具做套保或套利投资。投资的原则是控制投资风险、稳健增值。其中股指期货以对冲持仓现货波动风险为主要原则。资产支持证券投资策略方面，在严格控制风险的情况下，结合信用研究和流动性管理，选择风险调整后收益高的品种进行投资，以期获得长期

	稳定收益。	
业绩比较基准	沪深 300 指数收益率*70%+中债总指数(全价)收益率*25%+恒生指数收益率*5%	
风险收益特征	本基金为混合型基金，其预期收益及预期风险水平高于债券型基金和货币市场基金，但低于股票型基金。产品风险等级以各销售机构的评级结果为准。本基金通过港股通投资于香港证券市场，会面临港股通机制下因投资环境、投资标的、市场制度以及交易规则等差异带来的特有风险。	
基金管理人	安信基金管理有限责任公司	
基金托管人	中国农业银行股份有限公司	
下属分级基金的基金简称	安信价值成长混合 A	安信价值成长混合 C
下属分级基金的交易代码	008891	008892
报告期末下属分级基金的份额总额	218,800,144.90 份	52,651,391.81 份

§ 3 主要财务指标和基金净值表现

3.1 主要财务指标

单位：人民币元

主要财务指标	报告期（2020 年 10 月 1 日-2020 年 12 月 31 日）	
	安信价值成长混合 A	安信价值成长混合 C
1. 本期已实现收益	38,262,232.26	8,145,654.41
2. 本期利润	78,124,022.03	14,810,696.89
3. 加权平均基金份额本期利润	0.3291	0.3318
4. 期末基金资产净值	358,854,453.69	86,085,185.64
5. 期末基金份额净值	1.6401	1.6350

注：1、所述基金业绩指标不包括持有人认购或交易基金的各项费用，计入费用后实际收益水平要低于所列数字。

2、本期已实现收益指基金本期利息收入、投资收益、其他收入（不含公允价值变动收益）扣除相关费用后的余额，本期利润为本期已实现收益加上本期公允价值变动收益。

3.2 基金净值表现

3.2.1 本报告期基金份额净值增长率及其与同期业绩比较基准收益率的比较

安信价值成长混合 A

阶段	净值增长率①	净值增长率标准差②	业绩比较基准收益率③	业绩比较基准收益率标准差④	①-③	②-④

过去三个月	25.06%	1.24%	10.51%	0.72%	14.55%	0.52%
过去六个月	42.95%	1.63%	17.65%	0.97%	25.30%	0.66%
自基金合同生效起至今	64.01%	1.39%	27.68%	0.93%	36.33%	0.46%

安信价值成长混合 C

阶段	净值增长率①	净值增长率标准差②	业绩比较基准收益率③	业绩比较基准收益率标准差④	①-③	②-④
过去三个月	24.93%	1.24%	10.51%	0.72%	14.42%	0.52%
过去六个月	42.67%	1.63%	17.65%	0.97%	25.02%	0.66%
自基金合同生效起至今	63.50%	1.39%	27.68%	0.93%	35.82%	0.46%

3.2.2 自基金合同生效以来基金累计净值增长率变动及其与同期业绩比较基准收益率变动的比较

安信价值成长混合A累计净值增长率与同期业绩比较基准收益率的历史走势对比图

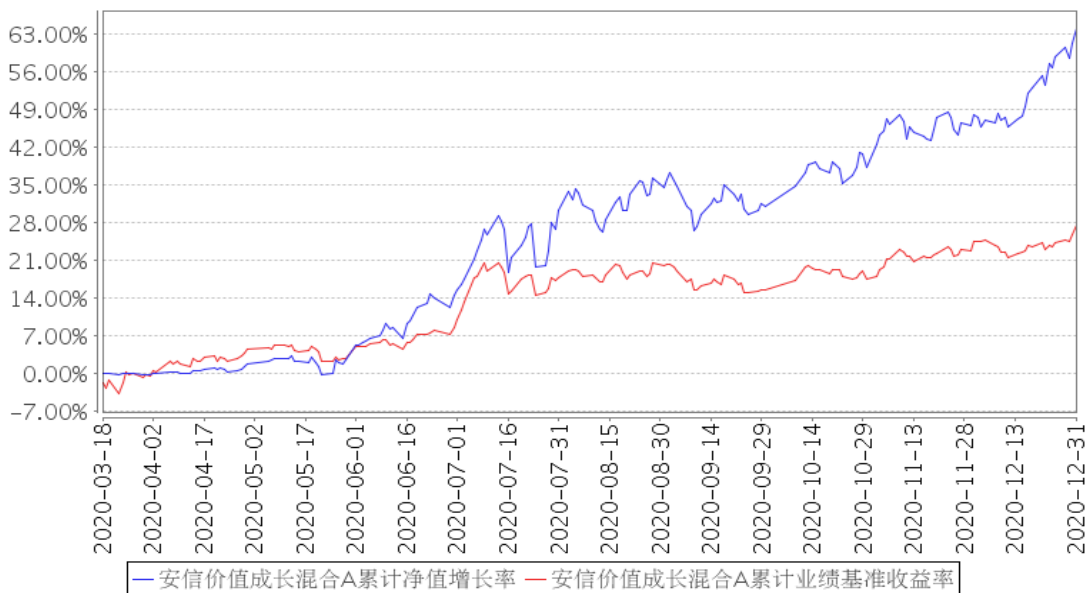

安信价值成长混合C累计净值增长率与同期业绩比较基准收益率的历史走势对比图

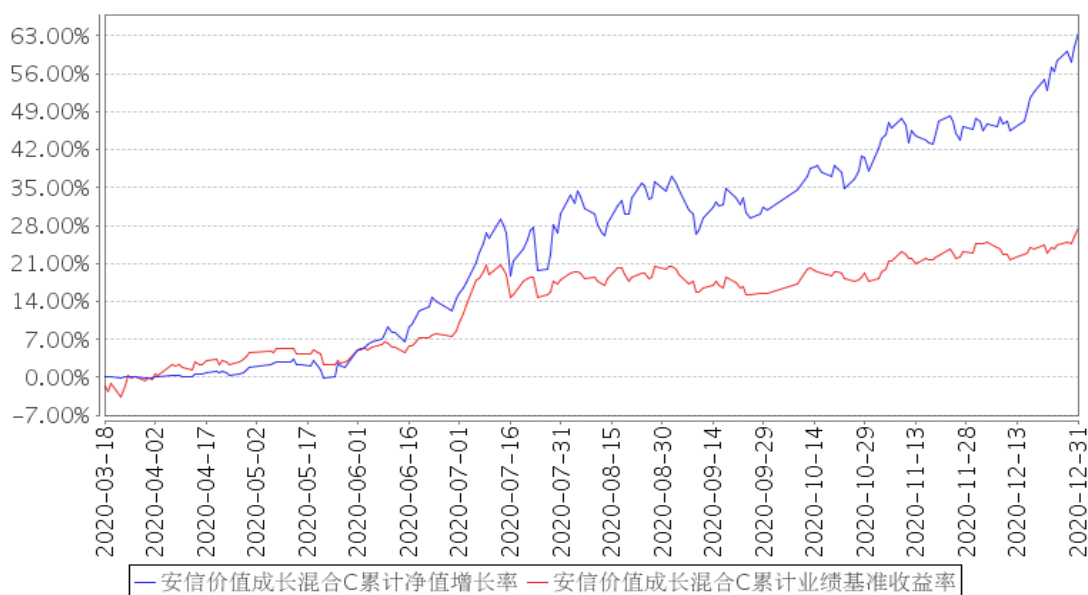

注：1、本基金合同生效日为 2020 年 3 月 18 日，截至报告期末基金合同生效未满一年。

2、本基金合同规定，基金管理人应当自基金合同生效之日起六个月内使基金的投资组合比例符合基金合同的约定。建仓期结束时，本基金的投资组合比例符合基金合同的约定。

§ 4 管理人报告

4.1 基金经理（或基金经理小组）简介

姓名	职务	任本基金的基金经理期限		证券从业年限	说明
		任职日期	离任日期		
陈振宇	本基金的基金经理，副总经理	2020年3月18日	-	26年	陈振宇先生，经济学硕士。历任大鹏证券有限责任公司证券投资部经理、资产管理部总经理，招商证券股份有限公司福民路证券营业部总经理，安信证券股份有限公司资产管理部副总经理、证券投资部副总经理，安信基金管理有限责任公司总经理助理兼基金投资部总经理，东方基金管理有限责任公司副总经理。现任安信基金管理有限责任公司副总经理。曾任安信策略精选灵活配置混合型证券投资基金的基金经理；现任安信比较优势灵活配置混合型证券投资基金、安信核心竞争力灵活配置混合型证券投资基金基金、安信价值成长混合型证券投资基金的基金经理。
聂世林	本基金的基金经理	2020年3月18日	-	12年	聂世林先生，经济学硕士。历任安信证券股份有限公司资产管理部研究员、证券投资部研究员，安信基金管理有限责任公司研究部、权益投资部基金经理助理，现任

					安信基金管理有限责任公司权益投资部基金经理。曾任安信策略精选灵活配置混合型证券投资基金、安信优势增长灵活配置混合型证券投资基金、安信新目标灵活配合混合型证券投资基金的基金经理助理；现任安信优势增长灵活配置混合型证券投资基金、安信新目标灵活配合混合型证券投资基金、安信价值成长混合型证券投资基金、安信成长动力一年持有期混合型证券投资基金的基金经理。
--	--	--	--	--	---

注：1、此处的“任职日期”、“离任日期”根据公司决定的公告（生效）日期填写。

2、证券从业年限计算标准遵从行业协会《证券业从业人员资格管理办法》中关于证券从业人员范围的相关规定。

4.1.1 期末兼任私募资产管理计划投资经理的基金经理同时管理的产品情况

本基金基金经理未兼任私募资产管理计划投资经理。

4.2 管理人对报告期内本基金运作合规守信情况的说明

本报告期内，本基金管理人严格遵守《中华人民共和国证券投资基金法》、《公开募集证券投资基金销售机构监督管理办法》、《公开募集证券投资基金运作管理办法》、《公开募集证券投资基金信息披露管理办法》等法律法规、监管部门的相关规定及基金合同的约定，依照诚实信用、勤勉尽责、安全高效的原则管理和运用基金资产，在认真控制投资风险的基础上，为基金份额持有人谋求最大利益，没有损害基金份额持有人利益的行为。

4.3 公平交易专项说明

4.3.1 公平交易制度的执行情况

本报告期内，本基金管理人严格执行《证券投资基金管理公司公平交易制度指导意见》和公司制定的公平交易相关制度，公平对待旗下管理的所有基金和投资组合。

4.3.2 异常交易行为的专项说明

报告期内未发现有可能导致不公平交易和利益输送的异常交易行为。本报告期内，本公司所有投资组合参与的交易所公开竞价同日反向交易不存在成交较少的单边交易量超过该证券当日成交量的 5% 的情形。

4.4 报告期内基金的投资策略和运作分析

从行业层面的数据观察，四季度经济复苏趋势明显，但是宽松的流动性依然是决定市场走向

的主要矛盾。海外疫情反复、政局变动，市场总体围绕流动性宽松大背景之下的内循环路径寻找投资机会，另一条重要的投资思路也依然延续之前的创新主线：电动车+光伏。新能源汽车随着新车型的不断上市，电池成本不断下降，行业渗透率快速提升，销量大增。在实现碳中和的远期目标约束下，以光伏为主的新能源成为全球各国加速发展的共识，海内外的光伏装机量都呈现爆发，且预计未来很长一段时间都将维持高增长。

四季度的市场抱团情绪更加高涨，这增加了投资的难度。操作方面，基于经济复苏，盈利修复的逻辑判断，我们在四季度加大了顺周期行业的配置比例，但从实际的表现结果，并不很理想。反思其中缘由：市场在流动性泛滥的背景下，顺周期板块风格的大规模切换需要持续的业绩兑现，但是从当下的已知条件，这个判断的胜率不高，有待观察；以银行、地产为代表的顺周期行业，依然面临较大不利因素。相反，对于有长期逻辑的行业，市场愿意给予更大的宽容，即使短期估值已严重泡沫化。这主要集中在部分消费品、电动车、光伏领域，对此我们按照既定的目标价格按比例减持，保持高度警惕。对于长期竞争优势突出的部分 TMT、医药公司，虽然四季度基本面平淡，但我们仍看好这些公司的商业模式和长期竞争力，适当增加了配置比例。对于港股部分细分行业龙头，我们认为长期竞争优势突出，估值合理，具备相对性价比，值得重点关注。

4.5 报告期内基金的业绩表现

截至本报告期末本基金 A 类基金份额净值为 1.6401 元，本报告期基金份额净值增长率为 25.06%；截至本报告期末本基金 C 类基金份额净值为 1.6350 元，本报告期基金份额净值增长率为 24.93%；同期业绩比较基准收益率为 10.51%。

4.6 报告期内基金持有人数或基金资产净值预警说明

无。

§ 5 投资组合报告

5.1 报告期末基金资产组合情况

序号	项目	金额（元）	占基金总资产的比例（%）
1	权益投资	401,184,275.26	86.14
	其中：股票	401,184,275.26	86.14
2	基金投资	-	-
3	固定收益投资	22,293,656.83	4.79
	其中：债券	22,293,656.83	4.79
	资产支持证券	-	-
4	贵金属投资	-	-
5	金融衍生品投资	-	-

6	买入返售金融资产	-	-
	其中：买断式回购的买入返售金融资产	-	-
7	银行存款和结算备付金合计	20,034,362.78	4.30
8	其他资产	22,196,854.20	4.77
9	合计	465,709,149.07	100.00

5.2 报告期末按行业分类的股票投资组合

5.2.1 报告期末按行业分类的境内股票投资组合

代码	行业类别	公允价值（元）	占基金资产净值比例（%）
A	农、林、牧、渔业	-	-
B	采矿业	11,252,048.00	2.53
C	制造业	274,524,050.80	61.70
D	电力、热力、燃气及水生产和供应业	-	-
E	建筑业	-	-
F	批发和零售业	3,110,224.72	0.70
G	交通运输、仓储和邮政业	19,998.88	0.00
H	住宿和餐饮业	-	-
I	信息传输、软件和信息技术服务业	1,302,197.83	0.29
J	金融业	17,664,700.00	3.97
K	房地产业	8,975.14	0.00
L	租赁和商务服务业	-	-
M	科学研究和技术服务业	11,563,006.20	2.60
N	水利、环境和公共设施管理业	15,081.10	0.00
O	居民服务、修理和其他服务业	-	-
P	教育	-	-
Q	卫生和社会工作	-	-
R	文化、体育和娱乐业	16,816,501.17	3.78
S	综合	-	-
	合计	336,276,783.84	75.58

5.2.2 报告期末按行业分类的港股通投资股票投资组合

行业类别	公允价值（人民币）	占基金资产净值比例（%）
能源	-	-
原材料	17,572,466.90	3.95
工业	-	-
非日常生活消费品	30,052,384.77	6.75
日常消费品	4,771,358.16	1.07
医疗保健	-	-
金融	4,394,168.77	0.99

信息技术	-	-
通讯服务	8,117,112.82	1.82
公用事业	-	-
房地产	-	-
合计	64,907,491.42	14.59

注：以上分类采用全球行业分类标准（GICS）。

5.3 报告期末按公允价值占基金资产净值比例大小排序的前十名股票投资明细

序号	股票代码	股票名称	数量（股）	公允价值（元）	占基金资产净值比例（%）
1	600690	海尔智家	1,304,680	38,109,702.80	8.57
2	02333	长城汽车	1,286,215	28,795,297.80	6.47
3	002475	立讯精密	406,000	22,784,720.00	5.12
4	603486	科沃斯	252,294	22,325,496.06	5.02
5	601799	星宇股份	91,900	18,425,950.00	4.14
6	02899	紫金矿业	2,378,000	17,572,466.90	3.95
7	002241	歌尔股份	455,900	17,014,188.00	3.82
8	600519	贵州茅台	8,500	16,983,000.00	3.82
9	000933	神火股份	2,079,200	16,592,016.00	3.73
10	300144	宋城演艺	888,778	15,749,146.16	3.54

5.4 报告期末按债券品种分类的债券投资组合

序号	债券品种	公允价值（元）	占基金资产净值比例（%）
1	国家债券	21,462,679.80	4.82
2	央行票据	-	-
3	金融债券	604,980.00	0.14
	其中：政策性金融债	604,980.00	0.14
4	企业债券	-	-
5	企业短期融资券	-	-
6	中期票据	-	-
7	可转债（可交换债）	225,997.03	0.05
8	同业存单	-	-
9	其他	-	-
10	合计	22,293,656.83	5.01

5.5 报告期末按公允价值占基金资产净值比例大小排序的前五名债券投资明细

序号	债券代码	债券名称	数量（张）	公允价值（元）	占基金资产净值比例（%）
1	019640	20 国债 10	143,100	14,291,397.00	3.21
2	019627	20 国债 01	71,720	7,171,282.80	1.61
3	108604	国开 1805	6,000	604,980.00	0.14
4	113044	大秦转债	2,260	225,997.03	0.05

5.6 报告期末按公允价值占基金资产净值比例大小排序的前十名资产支持证券投资 明细

本基金本报告期末未持有资产支持证券。

5.7 报告期末按公允价值占基金资产净值比例大小排序的前五名贵金属投资明细

本基金本报告期末未持有贵金属。

5.8 报告期末按公允价值占基金资产净值比例大小排序的前五名权证投资明细

本基金本报告期末未持有权证。

5.9 报告期末本基金投资的股指期货交易情况说明

5.9.1 报告期末本基金投资的股指期货持仓和损益明细

本基金本报告期末未持有股指期货合约。

5.9.2 本基金投资股指期货的投资政策

本基金投资股指期货将根据风险管理原则，以套期保值、对冲投资组合的系统性风险为目的，优先选择流动性好、交易活跃的股指期货合约。基于本基金的个股精选配置，在系统性风险积累较大时，通过适当的股指期货头寸对冲系统性风险，力争获取个股的超额收益和对冲组合的绝对收益。

5.10 报告期末本基金投资的国债期货交易情况说明

5.10.1 本期国债期货投资政策

本基金根据风险管理的原则，以套期保值为目的进行国债期货投资，将构建量化分析体系，对国债期货和现货的基差、国债期货的流动性、波动水平、套期保值的有效性等指标进行跟踪监控，在最大限度保证基金资产安全的基础上管理利率波动风险，实现基金资产保值增值。

5.10.2 报告期末本基金投资的国债期货持仓和损益明细

本基金本报告期末未持有国债期货合约。

5.10.3 本期国债期货投资评价

本基金本报告期内未持有国债期货合约。

5.11 投资组合报告附注

5.11.1 本基金投资的前十名证券的发行主体本期是否出现被监管部门立案调查，或在报告编制日前一年内受到公开谴责、处罚的情形

报告期内本基金投资的前十名证券除长城汽车（股票代码：02333.HG）、宋城演艺（股票代码：300144 SZ）、贵州茅台（股票代码：600519 SH）外其他证券的发行主体未有被监管部门立案调查，不存在报告编制日前一年内受到公开谴责、处罚的情形。

2020 年 7 月 3 日，长城汽车股份有限公司因违反海关监管规定被天津东疆海关罚款 3300 元【津东关缉（政）查字（2020）0073 号】。

2020 年 8 月 28 日，长城汽车股份有限公司因产品不合格被国家市场监督管理总局召回产品。

2020 年 11 月 2 日，宋城演艺发展股份有限公司因未依法履行职责被国家税务总局杭州市税务局第二稽查局处以罚款【杭税二稽罚（2020）275 号】。

2020 年，贵州茅台酒股份有限公司因违规经营被蕲春县烟草专卖局处罚【蕲烟简处[2020]第 215 号、282 号】。

5.11.2 基金投资的前十名股票是否超出基金合同规定的备选股票库

本基金投资的前十名股票没有超出基金合同规定的备选股票库，本基金管理人从制度和流程上要求股票必须先入库再买入。

5.11.3 其他资产构成

序号	名称	金额（元）
1	存出保证金	248,961.83
2	应收证券清算款	20,961,752.95
3	应收股利	-
4	应收利息	311,353.17
5	应收申购款	674,786.25
6	其他应收款	-
7	待摊费用	-
8	其他	-
9	合计	22,196,854.20

5.11.4 报告期末持有的处于转股期的可转换债券明细

本基金本报告期末未持有处于转股期的可转换债券。

5.11.5 报告期末前十名股票中存在流通受限情况的说明

本基金本报告期末前十名股票中不存在流通受限情况。

5.11.6 投资组合报告附注的其他文字描述部分

由于四舍五入原因，分项之和与合计可能有尾差。

§ 6 开放式基金份额变动

单位：份

项目	安信价值成长混合 A	安信价值成长混合 C
报告期期初基金份额总额	265,737,306.44	33,937,481.36
报告期期间基金总申购份额	38,295,629.83	40,461,045.04
减:报告期期间基金总赎回份额	85,232,791.37	21,747,134.59
报告期期间基金拆分变动份额（份额减少以“-”填列）	-	-
报告期期末基金份额总额	218,800,144.90	52,651,391.81

§ 7 基金管理人运用固有资金投资本基金情况

7.1 基金管理人持有本基金份额变动情况

本报告期内本基金管理人未持有本基金。

7.2 基金管理人运用固有资金投资本基金交易明细

本报告期内，本基金管理人未运用固有资金投资本基金。

§ 8 影响投资者决策的其他重要信息

8.1 报告期内单一投资者持有基金份额比例达到或超过 20%的情况

无。

8.2 影响投资者决策的其他重要信息

无。

§ 9 备查文件目录

9.1 备查文件目录

- 1、中国证监会准予安信价值成长混合型证券投资基金募集注册的文件；
- 2、《安信价值成长混合型证券投资基金基金合同》；
- 3、《安信价值成长混合型证券投资基金托管协议》；
- 4、《安信价值成长混合型证券投资基金招募说明书》；
- 5、中国证监会要求的其他文件。

9.2 存放地点

本基金管理人和基金托管人的住所。

9.3 查阅方式

上述文件可在安信基金管理有限责任公司互联网站上查阅，或者在营业时间内到安信基金管理有限责任公司查阅。

投资者对本报告书如有疑问，可咨询本基金管理人安信基金管理有限责任公司。

客户服务电话：4008-088-088

网址：<http://www.essencefund.com>

安信基金管理有限责任公司

2021 年 1 月 22 日