

中金恒瑞债券型集合资产管理计划 2020 年第 4 季度报告

2020 年 12 月 31 日

基金管理人：中国国际金融股份有限公司

基金托管人：中国建设银行股份有限公司

报告送出日期：2021 年 1 月 22 日

§ 1 重要提示

基金管理人的董事会及董事保证本报告中所载资料不存在虚假记载、误导性陈述或重大遗漏，并对其内容的真实性、准确性和完整性承担个别及连带责任。

基金托管人中国建设银行股份有限公司根据本基金合同规定，于 2021 年 1 月 22 日复核了本报告中的财务指标、净值表现和投资组合报告等内容，保证复核内容不存在虚假记载、误导性陈述或者重大遗漏。

基金管理人承诺以诚实信用、勤勉尽责的原则管理和运用基金资产，但不保证基金一定盈利。

基金的过往业绩并不代表其未来表现。投资有风险，投资者在作出投资决策前应仔细阅读本基金的招募说明书。

本报告中财务资料未经审计。

本报告期自 2020 年 10 月 1 日起至 2020 年 12 月 31 日止。

§ 2 基金产品概况

基金简称	集合-中金恒瑞债券	
基金主代码	920007	
基金运作方式	契约型开放式	
基金合同生效日	2020 年 6 月 3 日	
报告期末基金份额总额	109,655,905.82 份	
投资目标	本集合计划主要投资于债券资产，在保持集合计划资产流动性和严格控制集合计划资产风险的前提下，通过积极主动的管理，力争实现集合计划资产的长期稳健增值。	
投资策略	本计划将密切关注经济基本面、货币政策、财政政策、监管政策及国家产业政策的变化，分析资本市场环境，考量各类资产的市场流动性、风险收益特征，在各类资产之间进行动态配置，以实现集合计划资产的长期稳健增值。	
业绩比较基准	本集合计划采用“中债总全价指数收益率”作为业绩比较基准	
风险收益特征	本集合计划为债券型集合资产管理计划，其预期收益和预期风险通常高于货币市场基金，低于混合型基金、混合型集合资产管理计划、股票型基金、股票型集合资产管理计划。	
基金管理人	中国国际金融股份有限公司	
基金托管人	中国建设银行股份有限公司	
下属分级基金的基金简称	集合--中金恒瑞债券 A	集合--中金恒瑞债券 C
下属分级基金的交易代码	920007	920927

报告期末下属分级基金的份额总额	104,565,568.83 份	5,090,336.99 份
-----------------	------------------	----------------

注：本报告所述的“基金”也包括按照《证券公司大集合资产管理业务适用〈关于规范金融机构资产管理业务的指导意见〉操作指引》的要求进行变更后的证券公司大集合资产管理产品。

§ 3 主要财务指标和基金净值表现

3.1 主要财务指标

单位：人民币元

主要财务指标	报告期（2020年10月1日-2020年12月31日）	
	集合--中金恒瑞债券 A	集合--中金恒瑞债券 C
1. 本期已实现收益	748,086.55	82,038.64
2. 本期利润	1,102,011.59	129,291.46
3. 加权平均基金份额本期利润	0.0098	0.0102
4. 期末基金资产净值	108,876,674.67	5,300,760.60
5. 期末基金份额净值	1.0412	1.0413

注：①所述集合计划业绩指标不包括持有人交易集合计划的各项费用，计入费用后实际收益水平要低于所列数字。

②本期已实现收益指集合计划本期利息收入、投资收益、其他收入（不含公允价值变动损益）扣除相关费用后的余额，本期利润为本期已实现收益加上本期公允价值变动损益。

3.2 基金净值表现

3.2.1 基金份额净值增长率及其与同期业绩比较基准收益率的比较

集合--中金恒瑞债券 A

阶段	净值增长率①	净值增长率标准 差②	业绩比较基准 收益率③	业绩比较基准 收益率标准差 ④	①-③	②-④
过去三个月	0.94%	0.10%	1.03%	0.08%	-0.09%	0.02%
过去六个月	1.33%	0.24%	-1.00%	0.12%	2.33%	0.12%
自基金合同 生效起至今	1.25%	0.23%	-1.44%	0.12%	2.69%	0.11%

集合--中金恒瑞债券 C

阶段	净值增长率①	净值增长率标准 差②	业绩比较基准 收益率③	业绩比较基准 收益率标准差 ④	①-③	②-④
----	--------	---------------	----------------	-----------------------	-----	-----

		准差②	收益率③	收益率标准差 ④		
过去三个月	0.84%	0.10%	1.03%	0.08%	-0.19%	0.02%
过去六个月	1.13%	0.24%	-1.00%	0.12%	2.13%	0.12%
自基金合同 生效起至今	2.01%	0.23%	-0.95%	0.12%	2.96%	0.11%

3.2.2 自基金合同生效以来基金累计净值增长率变动及其与同期业绩比较基准收益率变动的比较

集合--中金恒瑞债券A累计净值增长率与同期业绩比较基准收益率的历史走势对比图

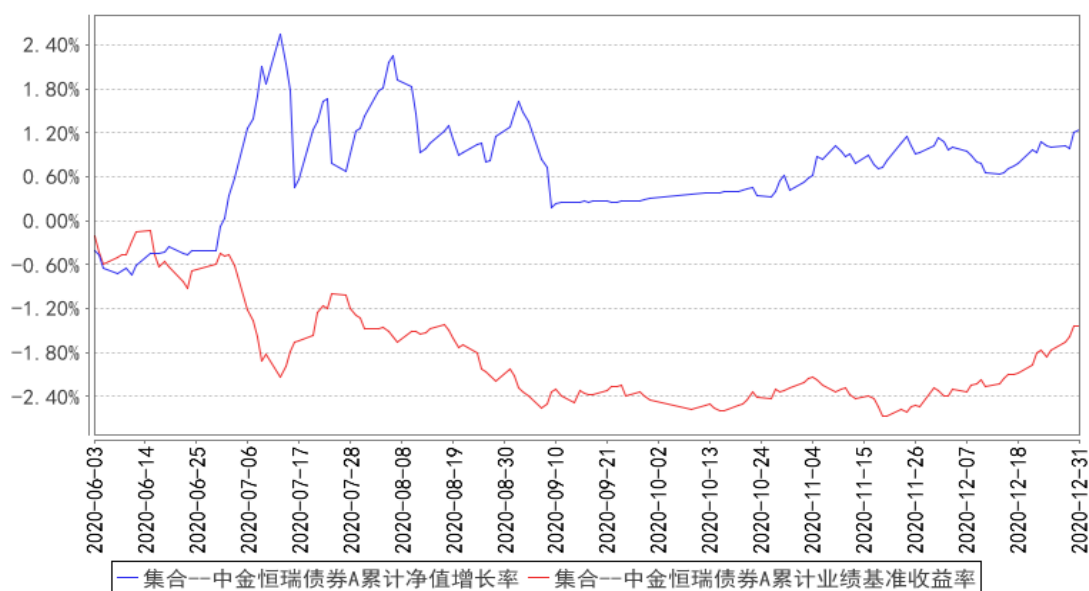

集合--中金恒瑞债券C累计净值增长率与同期业绩比较基准收益率的历史走势对比图

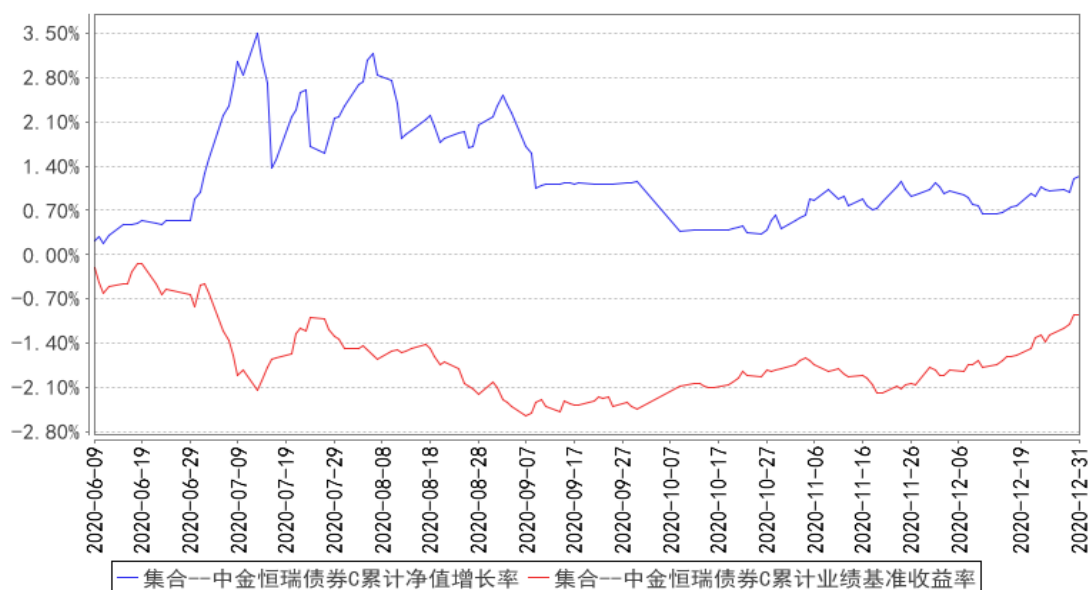

§ 4 管理人报告

4.1 基金经理（或基金经理小组）简介

姓名	职务	任本基金的基金经理期限		证券从业年限	说明
		任职日期	离任日期		
薛一品	本基金的基金经理	2020年6月3日	-	13年	2006年获复旦大学理论与应用力学学士，2007年获得美国北卡罗来纳州立大学金融学数学硕士。2007年担任美国 Good Hill Partners LP 对冲基金 ABS 分析师；2008年-2012年担任意大利 Uni Credit Bank 美国总部全球固定收益组合基金经理；2012年担任瑞士再保险资产管理中心纽约总部副总裁助理；2013年1月回国加入新华资产管理股份有限公司，担任固定收益投资经理；2015年4月中金公司，担任固定收益投资经理主要管理净值专户和年金。2015年4月加入中金公司，担任固定收益投资经理，先后管理年金、净值型大行委外专户及纯债型和股债混合型集合产品。2017年管理的中金一号获三年期债券型券商集合资管计划金牛奖。

注：本集合计划投资经理未兼任私募资产管理计划投资经理。

4.2 管理人对报告期内本基金运作合规守信情况的说明

本报告期内，本基金管理人严格遵守《中华人民共和国证券投资基金法》、《公开募集证券投资基金运作管理办法》、《证券投资基金管理公司公平交易制度指导意见》、《基金管理公司开展投资、研究活动防控内幕交易指导意见》、基金合同和其他有关法律法规，本着诚实信用、勤勉尽责、安全高效的原则管理和运用基金资产，在控制投资风险的基础上，为基金份额持有人谋求最大利益，没有损害基金份额持有人利益的行为。

4.3 公平交易专项说明

4.3.1 公平交易制度的执行情况

本基金管理人一直坚持公平对待旗下所有投资组合，严格执行证监会《证券投资基金管理公司公平交易制度指导意见》和公司内部公平交易制度，规范投资、研究和交易等各相关流程，通过系统控制和人工监控等方式在各环节严格控制，确保公平对待不同投资组合，切实防范利益输

送。

本报告期内，本基金运作符合法律法规和公司公平交易制度的规定。

4.3.2 异常交易行为的专项说明

报告期内未发现本基金存在异常交易行为。

本报告期内，本公司所有投资组合参与的交易所公开竞价同日反向交易成交较少的单边交易量未超过该证券当日成交量的 5%。

4.4 报告期内基金的投资策略和运作分析

11 月份受到永煤债券违约事件对债券市场造成较大冲击，10Y 国债大幅上行接近 20bps，随后金融稳定委员会指导地方不能逃废债，再加上央行通过公开市场进行流动性的短期支持，使得违约对于市场的影响逐渐消退，基本上目前高等级信用债短端利率已经回到了违约事件之前的水平，但其他品种和期限利率尚未恢复，整体违约事件其实就是政府希望进行整体经济结构转型的缩影，信贷资源不能再被一些低效能的行业和企业所占用。基金经理认为，这样的利率调整很合理，当前信用利差保护并不足够，预计整体信用债的调整尚未结束。我们产品 11 月并没有持有信用债，纯债部分主要持有短久期利率债，较好的躲避了这次冲击，其实我们产品 7 月之前还主要持有短久期高等级 AAA 信用债，但 7 月份基金经理考虑到信用利差太薄不足以补偿信用资质的溢价，所以 7 月份将 AAA 信用债全部换成了政策性金融债。转债方面，11 月份收益于权益顺周期板块的大涨，11 月份转债指数上涨 0.70%，我们产品在 10 月下旬就大幅提升转债仓位至 15%左右，并且配置行业以大金融和周期板块为主，所以较好的享受了顺周期板块的大涨行情。

12 月份至今最为影响整体经济和市场走势变化的就是中央经济工作会议的核心定调——“不急转弯”。这个定调直接左右了从央行到各部位再到各个行业政策的下达核心，并在新年后任务不偏不倚层层下放。恰逢这段时间海外和国内疫情再次加剧，所以回头来看党中央的决策非常准确，整体还是要保持经济平稳。这样对于股票和债券都比较有利，并且从 12 月下旬至今股票和债券都走出了大幅上涨的行情。

操作上，我们 12 月份拉长久期至 2.5 年，主要配置了一些流动性较好 AAA 的信用债，抓住了债市的上涨，同时利用 10-15%的可转债仓位，灵活机动抓住一些优质标的，为组合贡献了较大的收益。尤其是到 1 月份，我们降低了组合的久期至 2 年以内，认为债市收益率再次大幅下行空间较小，转为中性偏防御。同时转债方面继续看多，维持较为灵活的操作思路，利用并不高的风险敞口，选择优质标的加上灵活交易。

展望年前行情，基金经理认为整体股债在整体“稳”字当头的货币政策的主线下，不太会出

现较大的波动，债券可能小幅震荡，股市预计可能出现一定程度的波动，但并不改牛市趋势。整体操作上，产品债券部分继续保持持有流动性较好短久期高等级信用债，以获取票息为主，波段利率债交易获利空间较小；同时继续灵活利用 10-15%的可转债仓位，选择科技和消费优质标的做一些灵活操作，整体继续延续争取画出持续斜震荡向上的净值曲线，在绝对收益的同时兼顾相对收益。希望给客户更为 alpha 的回报，无论是纯债方面同构久期调节的 alpha，还是通过转债选择优质标的的交易策略获取 alpha，基金经理年初至今转债平均日仓位 12%，贡献了 1.02% 的收益率，转债资产回报率高达 8.3%，超越了沪深 300 同期 7.37% 的回报率，同时也超越了转债指数 1.79%。

4.5 报告期内基金的业绩表现

截至 2020 年 12 月 31 日，本基金 A 类基金份额净值为 1.0412 元，份额累计净值为 1.6419 元，本基金 C 类基金份额净值为 1.0413 元，份额累计净值为 1.0713 元。报告期内，本基金 A 类基金份额净值增长率为 0.94%，本基金 C 类基金份额净值增长率为 0.84%，同期业绩基准增长率 1.03%。

4.6 报告期内基金持有人数或基金资产净值预警说明

本基金未出现连续二十个工作日基金资产净值低于五千万元的情形。

§ 5 投资组合报告

5.1 报告期末基金资产组合情况

序号	项目	金额（元）	占基金总资产的比例（%）
1	权益投资	-	-
	其中：股票	-	-
2	基金投资	-	-
3	固定收益投资	111,885,119.80	95.01
	其中：债券	111,885,119.80	95.01
	资产支持证券	-	-
4	贵金属投资	-	-
5	金融衍生品投资	-	-
6	买入返售金融资产	-	-
	其中：买断式回购的买入返售金融资产	-	-
7	银行存款和结算备付金合计	2,997,636.90	2.55
8	其他资产	2,881,393.20	2.45
9	合计	117,764,149.90	100.00

5.2 报告期末按行业分类的股票投资组合

5.2.1 报告期末按行业分类的境内股票投资组合

本基金本报告期末未持有股票。

5.2.2 报告期末按行业分类的港股通投资股票投资组合

本基金本报告期末未持有股票。

5.3 报告期末按公允价值占基金资产净值比例大小排序的前十名股票投资明细

本基金本报告期末未持有股票。

5.4 报告期末按债券品种分类的债券投资组合

序号	债券品种	公允价值（元）	占基金资产净值比例（%）
1	国家债券	-	-
2	央行票据	-	-
3	金融债券	39,590,000.00	34.67
	其中：政策性金融债	39,590,000.00	34.67
4	企业债券	150,105.00	0.13
5	企业短期融资券	-	-
6	中期票据	59,917,000.00	52.48
7	可转债（可交换债）	12,126,064.80	10.62
8	同业存单	-	-
9	其他	101,950.00	0.09
10	合计	111,885,119.80	97.99

5.5 报告期末按公允价值占基金资产净值比例大小排序的前五名债券投资明细

序号	债券代码	债券名称	数量（张）	公允价值（元）	占基金资产净值比例（%）
1	200202	20 国开 02	200,000	19,530,000.00	17.10
2	200313	20 进出 13	100,000	10,084,000.00	8.83
3	200406	20 农发 06	100,000	9,976,000.00	8.74
4	102000622	20 中油股 MTN002	100,000	9,801,000.00	8.58
5	102001109	20 中石化 MTN003	100,000	9,736,000.00	8.53

5.6 报告期末按公允价值占基金资产净值比例大小排序的前十名资产支持证券投资 明细

本基金本报告期末未持有资产支持证券。

5.7 报告期末按公允价值占基金资产净值比例大小排序的前五名贵金属投资明细

本基金本报告期末未持有贵金属。

5.8 报告期末按公允价值占基金资产净值比例大小排序的前五名权证投资明细

本基金本报告期末未持有权证。

5.9 报告期末本基金投资的国债期货交易情况说明

5.9.1 本期国债期货投资政策

本基金本报告期末未持有国债期货。

5.9.2 报告期末本基金投资的国债期货持仓和损益明细

本基金本报告期末未持有国债期货。

5.9.3 本期国债期货投资评价

本基金本报告期末未持有国债期货。

5.10 投资组合报告附注

5.10.1 本基金投资的前十名证券的发行主体本期未出现被监管部门立案调查，或在报告编制日前一年内受到公开谴责、处罚的情形。

5.10.2 本基金投资的前十名股票未超出基金合同规定的备选股票库。

5.10.3 其他资产构成

序号	名称	金额（元）
1	存出保证金	16,393.56
2	应收证券清算款	1,131,393.92
3	应收股利	-
4	应收利息	1,733,315.45
5	应收申购款	290.27
6	其他应收款	-
7	待摊费用	-
8	其他	-
9	合计	2,881,393.20

5.10.4 报告期末持有的处于转股期的可转换债券明细

序号	债券代码	债券名称	公允价值（元）	占基金资产净值比例（%）
1	113583	益丰转债	2,519,659.80	2.21

2	128112	歌尔转 2	1,279,280.00	1.12
3	113504	艾华转债	1,242,540.00	1.09
4	123025	精测转债	1,230,316.00	1.08
5	110055	伊力转债	1,112,800.00	0.97
6	128029	太阳转债	696,960.00	0.61
7	128078	太极转债	134,280.00	0.12

5.10.5 报告期末前十名股票中存在流通受限情况的说明

本基金本报告期末未持有股票。

5.10.6 投资组合报告附注的其他文字描述部分

由于四舍五入的原因，分项之和与合计项之间可能存在尾差。

§ 6 开放式基金份额变动

单位：份

项目	集合-中金恒瑞债券 A	集合-中金恒瑞债券 C
报告期期初基金份额总额	125,731,194.83	30,396,816.53
报告期期间基金总申购份额	610,209.45	2,131,701.46
减：报告期期间基金总赎回份额	21,775,835.45	27,438,181.00
报告期期间基金拆分变动份额（份额减少以“-”填列）	-	-
报告期期末基金份额总额	104,565,568.83	5,090,336.99

§ 7 基金管理人运用固有资金投资本基金情况

7.1 基金管理人持有本基金份额变动情况

本报告期内基金管理人未持有本基金份额。

7.2 基金管理人运用固有资金投资本基金交易明细

本报告期内基金管理人未发生运用固有资金申购、赎回或者买卖本基金的情况。

§ 8 影响投资者决策的其他重要信息

8.1 报告期内单一投资者持有基金份额比例达到或超过 20%的情况

投资者类别	报告期内持有基金份额变化情况				报告期末持有基金情况		
	序号	持有基金份额比例达到或者超过 20% 的时间区间	期初份额	申购份额	赎回份额	持有份额	份额占比 (%)
机	1	20201001-20201231	48,308,212.56	0.00	0.00	48,308,212.56	44.05

构	2	20201001-20201231	48,308,212.56	0.00	14,300,000.00	34,008,212.56	31.01
个人	-	-	-	-	-	-	-
产品特有风险							
<p>本基金存在单一投资者持有基金份额比例达到或超过 20% 的情况，该类投资者大额赎回所持有的基金份额时，将可能产生流动性风险，即基金资产不能迅速变现，或者未能以合理的价格变现基金资产以支付投资者赎回款，对资产净值产生不利影响。</p> <p>当开放式基金发生巨额赎回，基金管理人认为基金组合资产变现能力有限或认为因应对赎回导致的资产变现对基金单位份额净值产生较大的波动时，为了切实保护存量基金份额持有人的合法权益，可能出现延期支付赎回款等情形。同时为了公平对待所有投资者合法权益不受损害，管理人有权根据基金合同和招募说明书的约定，暂停或者拒绝申购、暂停赎回，基金份额持有人存在可能无法及时赎回持有的全部基金份额的风险。</p>							

8.2 影响投资者决策的其他重要信息

1. 中金恒瑞债券型集合资产管理计划分红公告
2. 关于新增京东肯特瑞基金销售有限公司为旗下部分产品代销机构的公告

§ 9 备查文件目录

9.1 备查文件目录

- (一) 关于准予中金恒瑞债券型集合资产管理计划合同变更的回函
- (二) 中金恒瑞债券型集合资产管理计划资产管理合同
- (三) 中金恒瑞债券型集合资产管理计划招募说明书
- (四) 中金恒瑞债券型集合资产管理计划托管协议
- (五) 管理人业务资格批复件、营业执照
- (六) 报告期内披露的各项公告

9.2 存放地点

北京市朝阳区建国门外大街 1 号国贸 3 期 B 座 42 层。

9.3 查阅方式

投资者可到管理人办公场所或管理人网站免费查阅备查文件。

投资者对本报告如有疑问，可咨询本管理人。

咨询电话：800-810-8802（固话用户免费） | （010）6505-0105（直线）

公司网址：www.cicc.com

中国国际金融股份有限公司

2021 年 1 月 22 日